

# 広報 都城

2022. March  
Vol.195

3

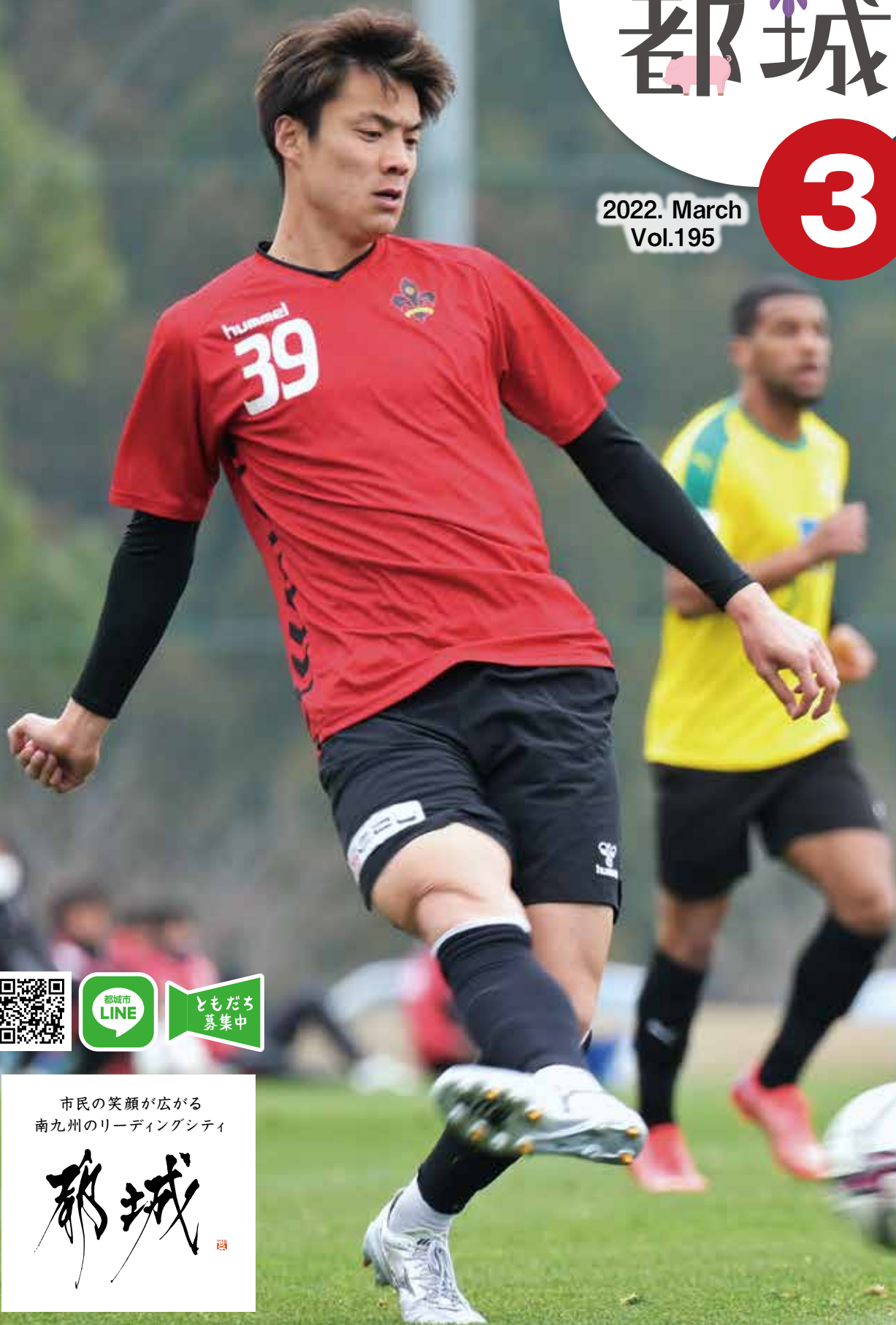

市民の笑顔が広がる  
南九州のリーディングシティ

都城



令和3年度総務大臣表彰を受賞！

市民の身近な相談相手として行政に対する困りごとの解決に貢献され、その功績が顕著であったとして、本市高崎管内で行政相談委員として活動する岩崎清久さんが総務大臣表彰を受賞しました。



俳優の藤野友也さんにみやこんじょ大使を委嘱

1月25日、本市出身で俳優としてドラマや映画、舞台などで幅広く活躍する藤野友也さんにみやこんじょ大使を委嘱しました。藤野さんは「都城の誇れる存在になれるよう頑張りたい」と笑顔を見せました。



3回目集団接種が始まりました

新型コロナワクチン追加接種の集団接種を1月29日、早水公園体育文化センターサブアリーナで開始しました。都城市北諸県郡医師会および薬剤師会との連携により、安心安全な接種を進めます。



- 02 まちの話題／新型コロナワクチンのお知らせ
- 04 都城市議会議員の紹介
- 06 都城から本格始動
- 08 東京大学史料編纂所との連携による都城島津家史料のデジタル化
- 09 3月1日(火)～7日(月)は「春の火災予防運動」火災や病気・けがに備える！
- 10 大切な愛犬を守るために犬の登録と狂犬病予防注射
- 12 もっと知って。ほじょ犬のこと。
- 13 敬老バス券と温泉磁気カードの受け付けを開始します！
- 14 INFORMATION(市からのお知らせ)
- 18 ルールを守って犬や猫と共に暮らそう／住所異動に関する受付窓口を臨時開設します
- 19 がん検診を受けよう！／今月のお便り
- 20 企業の力／今月の読者プレゼント
- 21 国際交流員のひとりごと／美術館情報／歴史探訪／都城島津伝承館だより
- 22 まちなかへ行こう！
- 23 選挙に行こう！／NPOのイベント情報／安心・安全情報／番組紹介／現住人口／編集後記
- 24 都城志布志道路(乙房IC～横市IC) 3月12日(土)開通

今月の表紙

Jリーグも都城キャンプで本格始動！

石川県を本拠地とするサッカークラブ「ツエーゲン金沢」。本市は、2016年から高城運動公園で同クラブの春季キャンプを受け入れています。今季は、元日本代表ストライカーの豊田陽平選手が加入するなど飛躍が期待されます。

※表紙は庄司朋乃也選手



豊田陽平選手

3年連続「ふるさと納税賞大賞」受賞

楽天市場の年間ベストショップを表彰する「楽天ショップ・オブ・ザ・イヤー2021」。今回、ふるさと納税の寄附を通じて地域として応援され、高い評価を受けた本市がふるさと納税賞大賞を受賞しました。



感謝の思いを込めた手作り弁当をプレゼント

市内介護従事者を応援するため、都城市ふるさと納税振興協議会の有志5社が、地場産品を使用した特製弁当とオリジナルマスクを2月2日～4日に掛けて、市内9施設のスタッフに寄贈しました。



－新型コロナワクチンのお知らせ－

追加(3回目)接種などの疑問に答えます

◎問い合わせ 新型コロナワクチン接種対策室 ☎36-4383  
【相談窓口】県コロナワクチン副反応相談センター ☎0985-26-4609



早水公園体育文化センターでのワクチン接種の様子

3回目の接種後7日以内の副反応は、1・2回目と同じワクチンおよび異なるワクチンのどちらを接種しても安全面で許容されています。また、1・2回目接種でファイザー社ワクチンを受けた人が、3回目まで同社または武田／モデルナ社のいずれを接種しても、抗体価が十分に上昇することが報告されています。

**Q3** 交互接種(1・2回目と異なるワクチンを用いた3回目接種)の効果や安全性は？

1・2回目の接種では、両社ともに、2回目接種から約半年後も高い重症化予防効果が維持されています。また、両社の1・2回目接種の効果約半年間比較した観察研究では、武田／モデルナ社のワクチンの方が、感染予防や発症予防、重症化予防の効果が「有意」に高かったと報告されています。

**Q2** ファイザー社と武田／モデルナ社の違いは？

**Q1** 武田／モデルナ社のワクチンの副反応は？  
同社ワクチンの3回目接種は、2回目接種後と比較して、発熱や疲労などの症状が少ないことが報告されています。

**Q4** オミクロン株に対するワクチン接種の効果は？  
1・2回目接種による発症予防効果は、デルタ株と比較して低下するものの、3回目接種で発症予防効果が回復すると「示唆」されています。

5歳～11歳へのワクチン接種を始めます(無料)

●ワクチン ファイザー社小児用  
●接種券送付 2月下旬に対象者に郵送。それ以降、5歳の誕生日を迎えた人には、順次郵送します

●予約方法  
LINE 都城市公式  
LINE

ウェブ 都城市 ワクチン予約 検索

電話 都城市ワクチン予約相談センター ☎0120-991551-47

●予約受付日時 3月4日(金) 9時～  
●会場 早水公園体育文化センターサブアリーナ(集団接種)

●接種日程

1回目	3/10(木)	3/15(火)	3/23(水)
2回目	3/31(木)	4/5(火)	4/13(水)

●時間・定員 16時15分受付開始 各回240人

※個別接種は、各医療機関の体制が整い次第、順次接種開始予定

※敬称略、上から下、右から左に得票順。氏名、3月1日現在の年齢、住所地、新市での当選回数を記載



中田 悟(60)  
太郎坊町 5回



榎木 智幸(65)  
山之口町富吉 5回



綿屋 善明(42)  
山之口町花木 1回



小玉 忠宏(72)  
上東町 4回



佐藤 紀子(65)  
菟原町 4回



岩元 弘樹(39)  
一万城町 2回



山内 いとく(42)  
高木町 2回



成合 円美佳(29)  
郡元町 1回



楠見 千穂子(63)  
梅北町 1回



杉村 義秀(72)  
上長飯町 4回



森 りえ(64)  
花繰町 3回



迫間 輝昭(74)  
高崎町縄瀬 4回



坂元 唱子(50)  
今町 1回



筒井 紀夫(72)  
山田町山田 4回



神脇 清照(74)  
郡元四丁目 5回



江内谷 満義(73)  
高城町桜木 5回



山内 和憲(71)  
高崎町大牟田 1回



別府 英樹(66)  
都北町 2回



赤塚 隆志(59)  
都原町 2回



長友 潤治(61)  
上水流町 4回



羽田野 徳寿(60)  
郡元町 1回



中村 千佐江(45)  
南横市町 2回



音堅 良一(62)  
上長飯町 4回



川内 賢幸(40)  
山之口町花木 3回

TOPIC

女性議員7人誕生

定数29人に対して、現職23人、新人9人の計32人が立候補し、現職全員と新人6人が当選しました。このうち女性議員は新人3人を含む7人となりました。任期は、令和4年2月5日から令和8年2月4日までの4年間となります。



畑中 ゆう子(59)  
乙房町 3回



黒木 優一(62)  
庄内町 5回



広瀬 功三(65)  
志比田町 3回



徳留 八郎(81)  
八幡町 5回



荒神 稔(67)  
山田町山田 5回

29人の顔ぶれ

任期満了に伴う市議会議員選挙が1月23日に行われ、今後4年間の市政運営に携わる29人の市議会議員が決まりました。また、2月9日の臨時会で議長に長友潤治議員、副議長に川内賢幸議員が選ばれました。

◎問い合わせ 議会事務局 ☎23-17869

都城市議会議員の紹介

議長あいさつ



2月9日の臨時会において、議長に就任しました。議会代表者としての重責を担い、まさに身の引き締まる思いです。

市議会は、市民の意思を代弁する合議制の意思決定機関であり、市民の負託に応える責務を有し、市政の発展及び市民の福祉の向上を図る使命があります。議会に与えられた監視・評価及び政策提案機能を發揮しながら、市民の皆様の期待に沿えるよう努力してまいります。

本市は、南九州の産業・経済・文化の中心都市として発展してきました。これまで市政発展の礎を築かれた皆様のご尽力に心から感謝いたします。

今後も、都城が持つ豊かな地域資源と英知を生かし、「南九州の拠点都市」リーディングシティ「都城」のさらなる躍進のために、行政と一体となって取り組んでまいります。

第9代都城市議会議員 長友 潤治

都城市議会議員を4期目。副議長や議会運営委員会委員長などを歴任。

第18代都城市議会副議長 川内 賢幸

都城市議会議員を3期目。総務委員会委員長などを歴任。





# 都城から 本格始動

## 新シーズンを見据える

年明けの都城はスポーツキャンプのシーズンです。先陣を切るかのように、1月にプロ野球選手の自主トレーニングが高城運動公園や都城運動公園でスタート。1月から2月に掛けて、サッカーJリーグの栃木SCやツエーゲン金沢が高城運動公園でキャンプインしました。

今季は、新型コロナウイルス感染拡大防止のため、一般公開は見送られました。選手らは、新シーズンを見据え、精力的に汗を流していました。

## 熱気に包まれた2つの球場

読売ジャイアンツの立岡宗一郎選手は、若手選手らとともに本市6回目の自主トレーニングを実施しました。また、セ・リーグ投手2冠とベストナインに輝いた中日ドラゴンズの柳裕也選手は、故郷の都城で自主トレーニングを初実施。若手選手らの指導のための「柳塾」も開校しました。

◎問い合わせ みやこんじょ PR課 ☎23-2615

- ①高城運動公園で自主トレーニングする読売ジャイアンツの立岡宗一郎選手、松原聖弥選手、福岡ソフトバンクホークスの川原田純平選手
- ②都城運動公園で自主トレーニングする中日ドラゴンズの柳裕也選手、マルク選手、清水達也選手、石川翔選手、松本平優太選手、東北楽天ゴールデンイーグルスの西口直人選手



③高城運動公園でトレーニングするツエーゲン金沢の選手 ④ツエーゲン金沢とロアッソ熊本のトレーニングマッチ  
⑤高城運動公園でトレーニングする栃木SCの選手

柳裕也選手コメント  
故郷の都城で自主トレができてうれしい。温かく迎えてくれた人たちのためにも頑張りたい。

# へんさん 東京大学史料編纂所との連携による 都城島津家史料のデジタル化

これまで、市では、都城島津家に関する共同研究を進めるなど、東京大学史料編纂所との交流を深めてきました。昨年7月には、歴史史料のデジタル化およびその活用公開について覚書を締結。両者の連携した取り組みにより、史料の画像を簡単に検索して利用することが可能になりました。

今回は、取り組みの背景や内容などを紹介します。

◎問い合わせ 都城島津邸 ☎23-2116

## 東京大学史料編纂所と連携する背景は？

東京大学史料編纂所は「武家文書の白眉」といわれる国宝島津家文書を所蔵していて、島津氏に関する史料の収集・研究を行っています。

家臣の中でも最大の石高を有した都城島津家に伝来した史料は、中世から近世・近代までの島津家全体を解明する上で貴重なもので、同所も注目してきま

した。同所と市の連携により、南九州における地域史研究の発展に大きく寄与することが期待できます。



東京大学史料編纂所所長  
本郷 恵子 教授／博士

「歴史を大切にしてきた都城市と連携できることをとてもうれしく思っています。古文書の画像を通じて歴史に直接触れる機会を、ぜひ、活用してください。」

## これまでの取り組みは？

市では平成26年度以降、同所が所蔵する島津家文書を借用し特別展を開催するなど、その歴史的価値を紹介してきました。一方、同所は史料の調査を平成29年度以降毎年実施。令和元年には、同所製作の島津家文書レプリカが市に寄贈され、市民向けワークショップを開催しました。

## 史料のデジタル化とは？

同所が撮影した市が所蔵する都城島津家の古文書や古記録、古絵図の高精細撮影画像データを、同所のデータベースで公開します。現在約1万1千コマの画像があり、順次公開されます。（一部公開済み）

今後、都城島津家に関する史料が、いつでもどこでも閲覧できるようにになります。



都城島津邸HP

## 本市に残る史料の価値が市内外で一層高まります

研究者から歴史に興味のある一般の人まで、幅広く利用されている東京大学史料編纂所のデータベース。そこで公開される都城島津家史料のデジタルデータは、多くの人に活用していただくと考えています。さらに、連携したこの取り組みにより、

本市に残る史料の価値は一層高まるものと考えています。加えて、歴史史料の大切さや、都城島津家史料が本地域にとって貴重な歴史遺産であることを、改めて多くの人に知っていただけるものと期待しています。



都城島津邸  
米澤 英昭 主幹

3月1日(火)～7日(月)は「春の全国火災予防運動」

# 火災や病気・けがに備える！

市内の火災発生や救急出動の状況、消防局が取り組む防災広報について紹介します。日ごろから、火災や救急に備えましょう。

◎問い合わせ 消防局総務課 ☎22-8882



## 頻発する火災の原因は？

令和3年中の都城管内の火災件数は86件。種別では、「建物火災」が39件と全体の約45%を占めています。また、出火原因別では「たき火」が24件と最も多く、5年連続で第1位。次いで「風呂・かまど」による火災が5件発生しています。

## 今すぐできる防火対策は？

「たき火」の不始末や「たき火」が風にあおられたために火災が発生しています。「たき火」による火災を減らすためには、落ち葉や枝、枯れ草などを屋外で焼却せずに、「燃えるごみ」としてごみ集積場に持ち出すことを徹底しましょう。



## コロナ禍で救急搬送への影響は？

令和3年中の都城管内の救急出動件数は7,717件。出動別では、「急病」が4,858件と全体の約63%を占めています。このうち、消防庁が定義する「4カ所以上の医療機関に受け入れを断られ、かつ現場に30分以上滞在した」「救急搬送困難事案」が増加傾向となりました。これは、新型コロナウイルス感染者の急増により、救急隊が患者を搬送する医療機関が決まらなかったことが要因の一つと考えられます。命を守るためにも、日ごろから感染症対策を徹底しましょう。

## 「119番通報する際の注意点」は？

落ち着いて「火事」「救急」の別要請の概略、出動先の家の住所や目的の地を、はっきりと伝えましょう。なお、119番通報は、緊急通報時以外は利用できません。

## TOPIC

### 動画で防火・防災情報を発信！

消防局では「都城市YouTubeチャンネル」で、大切な人の命を守るための防火や防災に関する動画を配信しています。

### 「なぜYouTubeで配信？」

- ◎コロナ禍により、対面で防災について広報する機会が減少した
- ◎市民の皆さんに、気軽に入手できる防災情報を提供する
- ◎映像化することで、より分かりやすく防災について伝える

### 動画を通して、一人一人が自助・共助の意識を持ち、安心・安全なまちにしていくことを目的としています。チャンネル登録をお願いします。

### 「動画のラインナップ」

- 消防局職員が出演し、現在、次の7本の動画を投稿しています。
- ①住宅用火災警報器って何？
- ②警報器の設置場所と点検方法
- ③消火器の使い方
- ④ウェブ版・応急手当講習とは
- ⑤119番通報のコツ
- ⑥屋内消火栓の使い方
- ⑦市民が行う防災訓練とは

### 「動画の視聴や防災情報はこちらへ」

市ホームページから視聴できます。また、消防局公式インスタグラムでも防災情報を発信していますので、ぜひ、フォローください。



市ホームページ



Instagram

### 動画の一部を紹介♪

## ⑥「屋内消火栓編」



1人操作なのか、2人以上操作なのか



Point4 声を掛け合いノズルを持つ人の準備が出来てからバルブを開いてね



# 令和4年度 狂犬病予防注射日程表

開始直後は、混雑する場合があります。各会場で定められた時間内であれば注射できますので、慌てず来場ください。新型コロナウイルス感染防止のため、会場ではマスク着用とソーシャルディスタンスの確保に協力ください。

期日・地区	場所	時間	期日・地区	場所	時間	期日・地区	場所	時間		
5/29 (日)	中郷地区公民館	9:00~ 9:30	5/19 (木)	鷹尾1丁目自治公民館	9:00~ 9:20	4/28 (木)	谷頭九自治公民館	9:10~ 9:30		
	妻ヶ丘地区公民館	10:00~10:30		五十市 横市	久保原西自治公民館		9:40~10:10	山田	谷頭一自治公民館	9:45~10:10
	小松原地区公民館 (地区体育館横)	10:50~11:30		小松原	霧原自治公民館		10:25~10:55	志和池	谷頭二自治公民館	10:25~10:50
	横市地区公民館	13:00~13:40			東加治屋自治公民館		11:15~11:45		薄谷自治公民館	11:05~11:25
	五十市地区公民館	14:00~14:50			横市地区公民館		13:10~13:50		森田自治公民館	11:40~12:00
	コミュニティセンター 西駐車場	15:10~15:40			今房自治公民館		14:05~14:25		崎田自治公民館	13:20~13:40
5/31 (火)	高城原ふれあい スポーツ館	9:00~ 9:20	5/20 (金)	大根田自治公民館	14:40~15:00	沖水	下金田自治公民館	14:30~14:50		
	第1自治公民館	9:40~10:10		志比田自治公民館	15:15~15:45		5/2 (月)	中金田自治公民館	15:05~15:25	
	第2自治公民館	10:30~11:00		豊満自治公民館	9:20~ 9:40			志和池	荒ヶ田自治公民館	9:30~ 9:45
	高城総合支所	11:20~12:00		高野原自治公民館	9:55~10:15				岩満自治公民館	10:00~10:15
	川内公民館	13:30~13:50		正応寺自治公民館	10:30~11:00				下水流3自治公民館	10:30~11:00
	前方公民館	14:00~14:20		下安久自治公民館	11:15~11:45				下水流1自治公民館	11:15~11:45
山之口総合支所 車庫前	14:35~15:35	藤田自治公民館	13:10~13:50		上水流東自治公民館	13:00~13:20				
6/2 (木)	青井岳公民館	10:00~10:20	5/23 (月)	下長飯自治公民館	14:10~14:40	5/6 (金)	志和池地区体育館	13:40~14:10		
	五反田公民館	10:35~10:50		ふるさとセンター (大岩田玉利自治公民館隣)	14:55~15:25		沖水	丸谷自治公民館	14:25~14:45	
	野上公民館	11:00~11:20		大浦自治公民館	9:20~ 9:40		祝吉	高木自治公民館	9:20~10:00	
	六十田公民館	13:00~13:20		弘川自治公民館	10:10~10:30		小松原	沖水地区公民館	10:15~11:00	
	田原公民館	13:35~13:55		川内自治公民館	10:50~11:10			松之元自治公民館	11:15~11:45	
	麓宮農研修館	14:15~14:55		益貴自治公民館	11:30~12:00			下川東自治公民館	13:10~13:30	
6/3 (金)	乗平公民館	9:00~ 9:20	5/24 (火)	雄児石自治公民館	13:20~13:40	5/8 (日)	小松原地区公民館 (地区体育館横)	13:50~14:40		
	桑原公民館	9:30~ 9:50		女橋自治公民館	14:00~14:30		山田	宮丸自治公民館	15:00~15:30	
	正近公民館	10:05~10:25		下今町自治公民館	15:00~15:30				高崎総合支所	9:00~10:00
	上富吉地区体育館	10:40~11:10		雀ヶ野公民館	9:30~ 9:50				山田総合支所	10:30~11:30
	街区第1公民館	13:00~13:20		高城地区公民館 四家分館	10:10~10:30				庄内地区公民館	13:00~13:40
	西向原公民館	13:40~14:20		第18自治公民館	10:50~11:10				西岳地区公民館	14:15~14:45
下富吉地区体育館	14:40~15:20	七瀬谷公民館	11:30~11:50	5/16 (月)	祝吉地区公民館	9:30~10:10				
6/5 (日)	山之口総合支所	9:00~10:00	市野々公民館		13:10~13:30	祝吉 妻ヶ丘	早水自治公民館	10:35~11:05		
	高城総合支所	10:30~11:30	田辺公民館		13:50~14:10			立野自治公民館	11:20~11:50	
	志和池地区体育館	13:00~13:30	雁寺・八久保公民館		14:30~15:00			葛蒲原自治公民館	13:10~13:40	
	沖水地区公民館	13:45~14:15	永野地区公民館		9:00~ 9:20		5/17 (火)	広原自治公民館	13:55~14:15	
祝吉地区公民館	14:40~15:10	上星原公民館	9:30~10:00		妻ヶ丘 姫城 五十市			一万城西部自治公民館	14:35~15:05	
6/12 (日)	都城保健所	9:00~11:30	下星原公民館	10:20~10:40					竹町自治公民館	15:25~15:55
			高城農村改善センター	11:00~11:30				上長飯霊地公園 北側駐車場	9:20~ 9:50	
			豊広公民館	13:00~13:30				妻ヶ丘地区公民館	10:15~10:50	
			西久保公民館	13:50~14:10				早鈴自治公民館	11:10~11:30	
			第12自治公民館	14:30~15:00			甲斐元自治公民館	11:45~12:00		
			第11自治公民館	9:00~ 9:30		都島自治公民館	13:30~13:50			
		石山体育センター	9:50~10:20		五十市地区公民館	14:10~15:00				
		第9自治公民館	10:40~11:10		狐塚自治公民館	15:20~15:40				
		高城ふれあい武道館	11:30~12:00							
		第3自治公民館	13:20~13:50							
		勤労青少年ホーム	14:10~14:40							
		横原地区 コミュニティセンター	15:00~15:30							

※自然災害(大雨・地震など)や緊急な事故などの影響により、日程が変更になる場合があります



# 大切な愛犬を守るために 犬の登録と 狂犬病予防注射



令和4年度の犬の登録と狂犬病予防注射の日程を案内します。どの会場でも受けられます。また、狂犬病予防注射は、最寄りの動物病院でも接種できます。  
◎問い合わせ 環境政策課 ☎2312130

狂犬病予防注射は義務付けられています

「狂犬病」は、人に感染すると死に至る恐ろしい病気です。そのため、犬を飼う場合には、年1回の狂犬病予防注射の接種が義務付けられています。また、犬1頭ごとに、生涯1回の登録も義務付けられています。

### 費用

1頭	登録手数料(生涯1回限り)	3,300円
1頭	3,300円	
1頭	3千円	

### 飼い主の皆さんへ

- 3月下旬、飼い主に受付票を郵送します。必ず会場に持参ください
- 会場では、首輪をしつかり締め、暴れないように管理してください
- 妊娠中や体調の悪い犬、1カ月以内に他の予防注射をした犬は、獣医師や動物病院に相談ください
- 飼い犬が死亡、または飼い主の氏名や住所などが変わった場合は、届け出が必要です
- 未登録犬は、注射と同時に登録も行ってください。注射会場でも受け付けます
- 会場では、マスクの着用など感染対策に協力ください

期日・地区	場所	時間	期日・地区	場所	時間	期日・地区	場所	時間			
4/22 (金)	木下自治公民館	9:10~ 9:40	4/19 (火)	荒場自治公民館	9:10~ 9:35	4/14 (木)	猪子石記念碑前	9:30~ 9:45			
	吉村自治公民館	10:00~10:30		上勢西自治公民館	9:55~10:15		西岳	西折田自治公民館	10:00~10:20		
	中轟自治公民館	10:50~11:05		原村自治公民館	10:35~11:05			田野地区集落センター	10:35~10:50		
	小牧自治公民館	11:25~11:45		牟礼水流自治公民館	11:25~11:45			高野宮農研修館 (高野自治公民館)	11:10~11:30		
	東霧島多目的集会所	13:10~13:40		高崎福祉保健センター	13:10~13:40			上馬渡自治公民館	13:30~13:50		
	東自治公民館	13:55~14:15		高坂自治公民館	14:00~14:25			夏尾市民センター	14:05~14:25		
	瀨茅自治公民館	14:35~14:55		鍋自治公民館	14:45~15:05			東牛之腰自治公民館	14:40~14:55		
	牛谷自治公民館	15:10~15:35		塚原自治公民館	15:25~15:45			御池自治公民館	15:10~15:25		
	4/25 (月)	田中自治公民館		9:30~10:00	4/21 (木)		野平自治公民館	9:10~ 9:25	4/15 (金)	下川内自治公民館	9:00~ 9:20
		毘砂丸自治公民館		10:15~10:35			山神原自治公民館	9:40~10:00		西岳 庄内	関之尾自治公民館
万ヶ塚自治公民館		10:50~11:10	迫間自治公民館	10:20~10:40			庄内市民広場駐車場	10:10~10:50			
長谷自治公民館		11:25~11:45	栗巣自治公民館	11:00~11:20			千草自治公民館	11:10~11:40			
石風呂自治公民館		13:10~13:30	栢木自治公民館	11:35~11:50			宮島自治公民館	13:00~13:30			
平山自治公民館		13:45~14:10	権堀牛繋留所	13:10~13:25			今平自治公民館	13:45~14:15			
山田体育館前		14:30~14:55	高崎総合支所 東側駐車場	13:45~14:05			平田自治公民館	14:30~15:00			
大古川自治公民館		15:10~15:30	田平自治公民館	14:20~14:40		4/18 (月)	下川崎自治公民館	15:15~15:35			
上は位川内自治公民館		9:10~ 9:30	町倉自治公民館	14:55~15:20			高崎	蔵元自治公民館		9:10~ 9:35	
下は位川内自治公民館		9:45~10:05	谷川自治公民館	15:35~15:50				三和自治公民館		9:55~10:20	
北田自治公民館	10:25~10:50				共和自治公民館		10:40~11:05				
竹脇自治公民館	11:05~11:30				横谷自治公民館		11:25~11:50				
古江自治公民館	13:20~13:40				笛水多目的集会所		13:20~13:40				
4/26 (火)	山内二自治公民館	14:00~14:25				後平自治公民館	14:00~14:20				
	谷頭五自治公民館	14:40~15:05				炭床自治公民館	14:50~15:10				
	谷頭トレーニングセンター	15:20~15:45				鶴戸自治公民館	15:30~15:45				



## ほじょ犬の種類

### 盲導犬

目に障がいのある人が街中を安全に歩けるようにサポートします。障害物を避けたり、曲がり角や段差を教えたりします。

ハーネス（胴輪）を付けていて、「盲導犬」と表示しています。

### 聴導犬

耳に障がいのある人に、生活の必要の音を知らせます。玄関のチャイム音・ファクス着信音・赤ちゃんの泣き声・車のクラクションなどを聞き分けて教えます。

「聴導犬」と表示しています。

### 介助犬

手足や体の一部に障がいのある人の日常生活動作をサポートします。物を拾って渡したり、指示したものを持ってきたり、着替えを手伝ったりします。

「介助犬」と表示しています。

ペットではなくからだの一部です

ほじょ犬は、「身体障害者補助犬法」に基づき認定された犬で、特別な訓練を受けています。障がいのある人にとってペットではなく、パートナーであり、体の一部です。きち

もっと知って。ほじょ犬のこと。



ほじょ犬(身体障害者補助犬)とは、目や耳、手足に障がいのある人をお手伝いする犬のことです。

今回は、身体障害者補助犬法に基づき訓練・認定されているほじょ犬について、紹介します。

◎問い合わせ 福祉課 ☎23-2980

んと訓練され管理も行われているので、社会のマナーも守ることができ、清潔です。

ほじょ犬は、体に障がいのある人の自立と社会参加を助けています。



ほじょ犬を受け入れる施設の人へ

ほじょ犬は、ほじょ犬使用者の指示に従い待機することができるので、特別な設備は必要ありません。

ほじょ犬の同伴を受け入れる際に他の利用者から苦情があった場合は、「身体障害者補助犬法」で受け入れ義務があること、ほじょ犬の行動や健康管理はほじょ犬使用者が責任を持って行っていることを説明し、理解を求めてください。

規定の表示をしていない場合や認定証・使用者証の提示がない場合は、受け入れの義務はありません。認定証の確認のために声を掛けることは、ほじょ犬使用者に対して失礼には当たりません。

ほじょ犬使用者と施設を利用する他の人の両者が気持ち良く利用できるよう、個別説明やポスターなどを掲示し、互いに理解し合える工夫をしましょう。

どこでもいっしょに行動します

公共施設をはじめ、さまざまな場所ではほじょ犬を受け入れることが、「身体障害者補助犬法」で義務付けられています。「犬だから」という理由で受け入れを拒否せずに、温か

### ほじょ犬への接し方

- ・食物を与えないようにする
- ・気を引く行為は避ける
- ・温かく見守る

く見守ってください。



# 敬老バス券と温泉磁気カードの受け付けを開始します!



新型コロナウイルス感染防止のため、名字の五十音順に日時を分けて受け付けます。会場は、非常に混み合いますので、時間に余裕を持って来場ください。

● 問い合わせ 福祉課

☎ 23-3102

**敬老特別乗車券 (敬老バス券)**

**4月1日 (金)から**

- **対象** 70歳以上または、65歳以上の運転免許証を所持していない市民
  - **交付場所** 福祉課（水色5番）、各総合支所市民生活課、各地区市民センター
  - **交付手数料** 千円
  - **手続きに必要なもの**
    - **【新規（代理手続き不可）】**
      - ・ 6カ月以内に撮影した写真（横2・5センチ×縦3センチで、脱帽し、顔が鮮明に写っているもの）
      - ・ マイナンバーカードや運転免許証、保険証など、身分を証明するもの
    - **【更新】**
      - ・ 所持している敬老バス券
      - ※写真が古い場合は、新しい写真
    - **その他** 公民館などでの受け付け
- ※現在、広報都城4月号に掲載予定です

## 健康増進施設利用助成券 (温泉磁気カード)

**事前申請受付中**

● **対象・交付場所**

① 65歳以上の市民（昭和33年4月1日以前生まれ）

福祉課（水色5番）、各総合支所市民生活課、各地区市民センター

② 身体障害者手帳、療育手帳、精神障害者保健福祉手帳の交付を受けている65歳未満の市民

福祉課（水色6番）、各総合支所市民生活課

※②は、身体障害者手帳（1・2級）、療育手帳A、精神障害者保健福祉手帳（1・2級）の交付を受けている人の主な介護者も対象

- **手続きに必要なもの**
    - **【本人申請】** 身分を証明するもの
    - **②は、該当する手帳**
    - **【代理申請】** 交付対象者の身分を証明するもの
    - **②は、該当する手帳**、代理人の身分を証明するもの
  - **※①は、交付対象者の身分を証明するものがない場合、委任状**
  - **【②の主な介護者の申請】** 介護を受ける人の該当する手帳、介護者の身分を証明するもの、委任状
- ※現在、事前申請受付中。詳しくは、2月配布のちらしを要確認

## 4月分の敬老バス券・温泉磁気カード受付日程

受付時間 午前：8時30分～12時  
午後：13時～17時

		日付		4月1日(金)	
		午前		あ行	
		午後		か行	
日付	4日(月)	5日(火)	6日(水)	7日(木)	8日(金)
午前	さ行	な行	あ・や・ら・わ行	さ・た行	か・ま行
午後	た行	は行	か・ま行	な・は行	あ・や・ら・わ行
日付	11日(月)	12日(火)	13日(水)	14日(木)	15日(金)
午前	さ・た行	か・ま行	さ・た行	か・ま行	さ・た行
午後	な・は行	あ・や・ら・わ行	な・は行	あ・や・ら・わ行	な・は行
日付	18日(月)	19日(火)	20日(水)	21日(木)	22日(金)
午前	か・ま行	さ・た行	か・ま行	さ・た行	か・ま行
午後	あ・や・ら・わ行	な・は行	あ・や・ら・わ行	な・は行	あ・や・ら・わ行
日付	25日(月)	26日(火)	27日(水)	28日(木)	29日(金)
午前	さ・た行	か・ま行	さ・た行	か・ま行	昭和の日
午後	な・は行	あ・や・ら・わ行	な・は行	あ・や・ら・わ行	



**注意ください**

**新型コロナウイルス感染防止**  
今後開催予定の催しや講座などは、中止または延期となる可能性があります。参加予定の人は、主催者に開催の有無を必ずご確認ください。

**募集**

**スポーツ安全保険加入団体**

4人以上で加入して、万一のけがや事故に備えましょう。熱中症や突然死も対象となります。加入依頼書は資料発送センター（☎0120-222-410）または、ホームページから請求ください。  
※銀行で加入する方法（加入依頼書提出）は令和4年度で廃止



**保険料** 年800円

スポーツ安全協会宮崎県支部  
☎0985-55-3136

**都城三股みらい応援奨学金**

**対象** 次の条件を全て満たす人  
・市または三股町出身で、保護者が市または三股町に居住している  
・学校教育法に規定する大学院・大

学または短期大学、専修学校の専門課程に在学している  
・学業・人物ともに優秀かつ健康で、経済的理由により就学困難

**募集人数** 30人程度  
**無利子貸与額** 月額3万円または、5万円

**申請書配布場所** 都城育英会事務局、各総合支所地域振興課、各地区市民センター、三股町役場教育課、市内・三股町内の各高等学校および都城高専  
**申** 4月1日(金)～14日(木)に都城育英会事務局（教育委員会内）  
☎25-8545

**県民総合スポーツ祭 都城市予選会出場者**

6月に開催される県民総合スポーツ祭の本市代表選考会を行います。  
**①ラジボール卓球**

**日時** 3月20日(日) 13時  
**場所** 祝吉地区体育館

**②卓球**  
**日時** 3月27日(日) 9時  
**場所** 高城運動公園総合体育館  
**申** ①は3月20日(日)、②は3月27日(日)に会場で受け付け

都城市卓球協会（池田）  
☎090-1850-0016  
**③バタンク**

**日時** 3月21日(月) 9時  
**場所** ふれあい平山コート（高木町4277）

**申** 3月15日(火)までにファクスで  
平山 FAX 38-4531  
☎090-7157-7972

**陸上競技**

**日時** 4月3日(日) 10時  
**場所** 都城運動公園陸上競技場

**種目**  
一般男子、一般女子  
100m、200m、1500m、3km、5km、走り高跳び、走り幅跳び、砲丸投げ、円盤投げ  
※3kmと5kmは一般男子のみ  
新小学4～6年生  
50m

**年齢区分**

29歳以下	30歳	34歳	35歳	39歳
40歳	44歳	49歳	54歳	59歳
65歳以上	74歳	79歳	80歳以上	
70歳	75歳	76歳	86歳以上	

**申** 3月25日(金)までに都城市陸上競技協会（田爪）  
tukyu@miyariku.org

**④ミニテニス**  
**日時** 4月10日(日) 8時30分  
**場所** 姫城地区体育館

**申** 3月25日(金)までに都城市ミニテニス協会（尾園）  
☎23-7248  
**⑤ソフトボール**  
**日時** 4月10日(日) 8時30分

**場所** 母智丘公園多目的広場  
**申** 4月6日(水)19時に中央公民館で開催される会議に要出席

都城地区ソフトボール協会（釘崎）  
☎090-2096-8247

**クレー射撃**

**日時** 4月10日(日) 10時  
**場所** 上村クレー射撃場  
**申** 4月10日(日)に会場で受け付け  
都城クレー射撃同好会（水久保）  
☎080-5272-3522

**催し**

**山之口麓文弥節 人形浄瑠璃定期公演**

**日時** 3月20日(日) 14時  
**場所** 山之口麓文弥節人形浄瑠璃資料館（人形の館）  
**演目** 娘手踊り（お伊勢参り）、出世景清（大仏殿普請の段、阿古屋住家の段）、間狂言（東岳猪狩）

**その他** 麓小学校5・6年生が出世景清（大仏殿普請の段）を披露

**費用** 一般740円（530円）、高校生530円（330円）、小・中学生330円（210円）

**問** 山之口総合支所地域振興課  
☎57-3116

**芸術文化協会加盟団体イベント**  
**〔都城市民劇場例会 文学座公演〕**  
**銭陶貸し**

●日時 4月4日(月) 18時30分  
 ●場所 総合文化ホール  
 ●費用 会員制(当日入会可)  
 問 都城市民劇場(三田)  
 ☎090-8836-1640

**講座・教室**

**入門都城おもしろ歴史講座(全10回)**

●日時 4月～8月の第2・4金曜日 10時～11時30分  
 ●開講日 4月8日(金)  
 ●場所 都城島津伝承館  
 ●定員 15人  
 ●応募者多数の場合は抽選

●費用 3千円

申問 3月31日(木)までにNPO法人  
 都城歴史と文化のまちづくり会議  
 (田代)  
 ☎090-2397-3125



**都城地域高等職業訓練校**

●科目・日時・受講料・開講日

和裁科(1カ年) ①毎週月・木曜日、②毎週火・金曜日(全78回) ①9時30分～15時30分、②10時～16時 8万円、①4/4(月)、②4/1(金)	CAD建築科 毎週月・木曜日(全32回) 19時～21時 4万7千円 4/4(月) ※5人以上で開講	手編科(6カ月) 毎週火曜日 10時～15時 2万5千円 4/5(火)	着付け科(3カ月) 毎週木曜日 ①10時～12時、②13時～15時、③19時～21時 1万1千円 4/7(木)	木造建築科、建築塗装科、左官タイル施工科(2カ年) 毎週木曜日 8時30分～16時35分(月3回) 8万4千円 4/7(木)	造園科(2カ年) 毎週土曜日 8時30分～16時35分(月3回) 8万4千円 4/9(土)	洋裁科(6カ月) ①毎週木曜日、②隔週土曜日 ①9時30分～15時30分、②2万円 ①4/7(木)、②4/9(土)	※定員・①2人、②3人 申し込み順	フラワーアレンジメント科(6カ月) ①隔週金曜日、②隔週土曜日 9時～12時 2万1千円 ①4/8(金)、②4/9(土)	はじめてのワード・エクセル(2カ月) 毎週月・木曜日(全16回) 19時～21時 3万円 4/4(月) ※5人以上で開講	はじめてのワード・エクセル(4カ月) 毎週土曜日(全16回) 10時～12時 3万円 4/9(土) ※5人以上で開講
--	---	---	---	---	--	--	-------------------	---	---	---

**建築配管科(5カ月)**

毎週火曜日 8時30分～16時35分(月3回) 7万5千円 6/7(火)

申問 各開講日の1週間前までに都城地域高等職業訓練校  
 ☎23-23316

**生涯学習課主催の教室**

●日時・学習料・準備物

①ヨガときどきアロマヨガ(全12回) 4/19(火)・26日(火)、5/7(火)・14(火)・21(火)・28(火)・7/31(火)・5/6(火)・12/7(火)・10/14(火)・11/21(火)・11/21(火)・11/21(火) 6千円を初回全納 ヨガマット、タオル、飲み物	②メディカルアロマ教室(全4回) 4/26(火)、5/11(火)・17(火)・6/14(火)・2/7(火)を初回全納 ※材料費各回千円程度 筆記用具
---	--

**応急手当講習**

●場所 祝吉地区公民館  
 ●定員 各10人 ※5人以上で開催  
 申問 3月31日(木)までに生涯学習課  
 ☎23-0962

**救命入門コース(無料)**

命を救うために必要な応急手当を学びます。  
 ●日時 3月25日(金) 10時～10時45分  
 ●場所 消防局(菖蒲原町)  
 ●対象 市内に在住・在勤・在学する18歳以上の人  
 ●定員 20人 ※要申し込み  
 申問 3月22日(火)までに消防局警防救急課  
 ☎22-8883

**子育て支援センター 今月のオススメ行事**  
 ※子育て支援センターのホームページでは、その他の行事も確認できます

**都城市子育て世代活動支援センター(ぶれびか) ☎36-5858**  
 あつまれあかちゃん  
 ●日時 3/23(水) 14時～  
 ●定員 生後6カ月までの親子6組  
 ※要申し込み

**山之口地域子育て支援センター ☎57-3298**  
 みんなでふきふきDAY  
 ●日時 毎週金曜日 13時～

**山田地域子育て支援センター ☎64-3171**  
 あしがたこいのぼり作り  
 ●日時 4月中いつでも 9時30分～  
 ※イベント開催日以外

**東部地域子育て支援センター エンゼル ☎26-9587**  
 ミニミニ修了式  
 ●日時 3/17(木) 10時30分～  
 ●定員 10組程度 ※要申し込み

**高崎地域子育て支援センター たんぽぽ ☎62-0027**  
 お別れ会  
 ●日時 3/29(火) 10時30分～  
 ●定員 7組 ※要申し込み

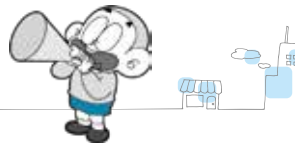

# お知らせ

## 国民年金保険料

### 学生納付特例制度

学生納付特例制度は、申請により保険料の納付が猶予される制度で、将来の年金受給権や、事故・病気により障がいが残ったときの障害年金の受給資格を確保できます。

申請期間は、20歳以上の人が学生である期間のうち、申請が受理された月から2年1カ月前までと、申請した年の年度末までです。また、猶予を受けた期間の保険料は、10年以内であれば古い期間から順に納付でき、将来受け取る年金額を増やすことができます。

- **対象** 大学、大学院、短期大学、高等学校、高等専門学校、専修学校、各種学校などに在学する20歳以上の学生で、前年所得が基準以下の人
- **申請窓口** 保険年金課（黄色窓口）、各総合支所市民生活課、各地区市民センター、都城年金事務所
- **手続きに必要なもの**

在学証明書の原本または学生証の表裏の写し、年金手帳  
 ※前年または今年退職して学生になった人は、雇用保険被保険者離職票または雇用保険受給資格者証

の写し。代理申請の場合は、写真付きの身分を証明するものが必要

● **申請** 保険年金課 ☎23-2629

都城年金事務所

☎23-2571

## 令和4年度分

### 介護保険料年金差し引き

介護保険料を納付書または口座振替で納付している人で、年金受給額が年額18万円以上で次のいずれかに該当する人は、4月から納付方法が年金差し引きになります。

#### ● 対象

- ① 令和3年4月2日～10月1日に65歳になり、令和3年10月に年金を受給
- ② 65歳以上で、令和3年4月2日～10月1日に新たに年金受給の決定が行われた
- ③ 本市に転入し、令和3年10月1日までに日本年金機構などで住所変更を行い、前住所地で介護保険料が年金から差し引かれていた

※対象者には、3月末に送付する特別徴収開始通知書で、4月・6月・8月介護保険料仮徴収額を通知します

● **問** 介護保険課 ☎23-2596

## 企業版ふるさと納税の寄附をいただきました

### ● 寄附日・寄附を活用する取り組み

12/23	コーレシティア(株)
デジタル化推進	
全農チキンフーズ(株)	
1/31	鳥インフルエンザ等防疫対策支援

● **問** 総合政策課 ☎23-7161

## マイナンバーカードによる

### コンビニ交付サービスの一時休止

メンテナンスのため一時休止します。休止期間中は全ての証明書発行機で各種証明書の取得ができませんのでご注意ください。



● **休止期間** 3月17日(木)・18日(金)

● **問** 市民課 ☎23-2182

## マイナンバーカードの手続きが土・日曜日でもできます

マイナンバーカードの申請や受取、電子証明書の更新、暗証番号の再設定など、カードの手続きは土・日曜日でもできます。

● **日時** 第1・3土曜日、第2・4日曜日 8時30分～17時15分

● **場所** マイナンバーカードサポートセンター（市役所地下1階）

※各総合支所は第2・4日曜日のみ

開庁。各地区市民センターは土・日曜日は開庁しません



● **その他** 開庁日程など詳しくは、市ホームページを確認ください

● **問** マイナンバーカードサポートセンター ☎23-2774

## 電子母子手帳がリニューアル

電子母子手帳の新しいアプリ「OYAKO plus」の利用には、マイナンバーカードが必要です。



iPhone用



Android用

● **問** 都市保健センター ☎36-5661

## 新型コロナウイルス感染症に関するお知らせ

### 新型コロナウイルス感染症に便乗した詐欺に注意ください

給付金や還付金の手続きを装った不審電話などがあつた場合、警察または近くの消費生活センターに相談ください。

● 警察相談専用電話 #9110

● 都市消費生活センター ☎23-7154

● **問** 都城警察署 ☎24-0110

「営業時間短縮要請協力金」の申請受付中

次の①～③の期間、休業または時間短縮を行い、終日酒類の提供を停止するとともに、感染防止ガイドラインの遵守に応じた事業者に対し、協力を支給します。詳しくは、市ホームページを確認ください。



●要請期間

① 1月18日(火)～20日(木) (県独自の時間短縮要請。1月16日・17日の加算あり)

② 1月21日(金)～2月13日(日) (まん延防止等重点措置)

③ 2月14日(月)～(要請期間延長 ※)

詳細は市ホームページで公開予定  
 ④ 3月18日(金) (消印有効) までに

郵送で商工政策課(〒885-8555) 都城市中小事業者支援センター

☎ 23-8074

「営業時間短縮要請関連事業者等支援金」の申請受付中

1月から実施された飲食店等の時間短縮要請の影響で売上高が減少した事業者に対し、支援金を支給します。詳しくは、市ホームページを確認ください。



④ 3月25日(金) (消印有効) までに

郵送で商工政策課(〒885-8555) ※2月14日(月)の短縮要請期間延長

分は、市ホームページで公開予定 都城市中小事業者支援センター

☎ 23-8074

発熱などの症状があるときは

発熱や咳、倦怠感など気になる症状があるときは、まずは、かかりつけ医など身近な医療機関に電話で相談ください。

相談する医療機関が分からない場合は、県の「新型コロナウイルス感染症受診・相談センター」に連絡ください。

④ 新型コロナウイルス感染症受診・相談センター(24時間対応)

☎ 0985-178-5670 聴覚に障がいのある人や音声での相談に不安がある人

PA0985-44-2616

PCR検査センター都城店

●場所 都城町10街区1号

●申し込み方法 県・木下グループPCR検査センターのホームページから申し込みください

●PCR、抗原定性検査事業関連コールセンター

※無料PCR検査に関することなど、県が実施する検査事業に関する問い合わせを受け付けます

☎ 0985-68-1001



マスク着用のお願い

市役所や公共施設など人が集まる場所や、スーパーやコンビニなど特定多数の人が利用する施設では、マスクの着用をお願いします。やむを得ずマスクを外すときには、人ごみを避け人との間隔を2m以上確保しましょう。

着用の際は、鼻の横に隙間ができないよう鼻と口をしっかりと覆ってください。

●健康課

☎ 23-2765

不織布マスクの適切な着用を推奨します



休日急病診療機関

●診療時間 9:00～18:00

※歯科は 17:00 まで

◎みやざき医療ナビも利用ください みやざき医療ナビ



月日	医療機関名	電話番号
3/20 (日)	共立医院(内・小)	22-0213
	宮永病院(内・胃・外)	22-2015
	大岐医院(内・胃)	57-2025
	安藤胃腸科外科医院(消・外・内)	39-2226
	寺本整形外科医院	22-1171
	北原医院(産・婦)	22-4133
	はまだ歯科医院	51-3777
3/21 (月)	たけしたこども医院(小)	51-0005
	藤元上町病院(内)	23-4000
	ライフクリニック(内)	39-2525
	野口脳神経外科(脳)	47-1800
	横山病院(泌・消)	22-2806
	ふたみ眼科	38-5532
	中央歯科	25-0007
3/27 (日)	有馬医院(内・小)	23-2610
	有川呼吸器内科医院	24-6677
	みしま内科クリニック(内・循)	51-8100
	山路医院(外・内)	64-3133
	よしかわクリニック(麻・整・内)	23-9384
	くぼた眼科	26-3100
	浜田歯科医院	22-0222

※診療機関は変更することがあります  
 詳しくは、テレホンサービス(医師会は☎23-5555、  
 歯科医師会は☎25-4100)で確認ください

●休日当番薬局

3/20(日)	坂口、プリマリー、とよみつ
3/21(月)	みまたファミリー、リブ、ひまわり都城上町、つかさ、そうごうたかお南、都北町
3/27(日)	そうごう上川東、さくら、たかお、そうごう山田、前田町椎の木

## ルールを守って

# 犬や猫と共に暮らそう

犬や猫は、人に安らぎをもたらす、暮らしを楽しくしてくれますが、共に暮らすためには、周囲への配慮も必要です。生き物の「命」を預かる責任の重さを十分に理解し、最後まで責任を持って飼いましょ。

◎問い合わせ 環境政策課 ☎23-2130

## 飼い主のあなたはできていますか？

### ◎犬の登録と狂犬病予防注射をする

犬を飼ったら、飼い犬の登録と年一回の狂犬病予防注射をしましょう。

### ◎猫は屋内で飼育する

屋外での飼育は、交通事故や感染症などの危険性があります。大切な猫を守るためにも、猫は家の中で飼育しましょう。

### ◎避妊・去勢手術をする

手術を受けさせることで、思いがけない繁殖を避けることができます。また、繁殖期のストレスを軽減し、病気の予防や性格が穏やかになるなどの効果もあります。



## 注目 topic

### 野良猫への餌やりはやめましょう

無秩序な繁殖による地域環境の悪化や病気の感染拡大、交通事故の増加など、かえって猫の命を脅かすことになりかねません。

### ◎周囲の環境に配慮する

犬や猫の鳴き声や臭いなどで近隣に迷惑を掛けないか注意しましょう。散歩などで外出する場合は放し飼いにせず、リードをつけましょう。また、外出先でペットが排泄した時は必ず飼い主が始末しましょう。

### ◎最後まで責任を持つ

ペットを飼う際は、最後まで「お世話」をする覚悟が大切です。飼う前に、まずはペットを飼える環境が、家族で「お世話」ができるのかをよく考えましょう。

3月26日(土)～4月3日(日)

## 住所異動に関する受付窓口を臨時開設します

3月下旬から4月上旬は、転入者や転出者が多いため、通常の窓口業務時間(8時30分～17時15分)以外に、平日の時間外や土・日曜日にも本庁の受付窓口を臨時的に開設します。

### ◎窓口を開設する課

市民課、保険年金課、こども課、保育課

※各総合支所、各地区市民センターは、平日の時間延長および土・日曜日は開庁しません

### ◎手続き可能な期間・時間

3月26日(土)～4月3日(日)

◎月～金曜日 19時まで

◎土・日曜日 9時～17時

### ◎注意

時間外や土・日曜日の戸籍の届け出は、警備員室で受け付けます。また、小・中学校の校区外や区域外への転校手続き、就学申請、介護保険関連の手続きは、平日の時間内のみ対応となります。

## 手続きできる届け出や申請など

### ◆市民課(ピンク窓口) ☎23-2128

- 住所異動届の受け付け
- 住所異動に伴うマイナンバーカードの住所変更
- 各種証明書の発行、印鑑登録申請の受け付け

### ◆保険年金課(黄色窓口) ☎23-2127

- 住所異動に伴う国民健康保険、後期高齢者医療の資格取得届および喪失届の受け付け、国民年金関係届の受け付け

### ◆こども課(緑色4番) ☎23-2684

- 住所異動に伴う子ども医療費助成、児童手当などの諸申請の受け付け
- 他市町村から本市への転入に伴う妊婦乳児健康診査受診票、予防接種ノートの交付

### ◆保育課(黄緑色3番) ☎23-4894

- 他市町村から本市への転入に伴う保育所や認定こども園の入所・退所・転園などの手続き



正しい手指衛生を心掛けましょう！

濡れた手は、乾燥した手の100~1,000倍の菌を運ぶと言われています。せっけんと流水による手洗い後は、ペーパータオルで軽く叩くようにして十分に水分を拭き取りましょう。

また、消毒用アルコールを使用する際の1回分の目安は、手指全体に十分擦り込めて、乾燥に15秒を要する量です。アルコールは揮発するときに消毒効果を発揮します。乾燥するまでしっかりと擦り込みましょう。正しい手指衛生を心掛けて、感染対策に努めましょう。

**がんの部位別死者数第1位は「肺がん」です**  
肺がんとは、呼吸時に空気の通り道となる気管支や肺胞の細胞が、がん化して起こる病気です。咳やたん、血たん、発熱などをきっかけに発見されることがあります。

**年に1回検診を受けましょう**  
がんは、早期に発見すれば、体への負担が軽い治療で済む可能性が高くなります。40歳になったら年に1回、胸部X線検査による検診などを受けましょう。

**がんを人ごとだと思っていませんか**  
日本人男性の3人に2人、女性の2人に1人が、生涯でがんを発症する現代。若くても突然、がんが見つかる可能性があります。

肺がん発症の最大の原因は喫煙です。たばこを吸わない人に比べて吸う人は、肺がんになる危険度が3~4倍に増加します。また、たばこを吸わない人でも、受動喫煙で肺がんリスクが上がることもあります。



健康づくりの第一歩

がん検診を受けよう！

◎問い合わせ

健康課

☎23-2765



◎ あなたの年代は？（○をつけてください）

10代 ・ 20~30代 ・ 40~50代 ・ 60代以上

◎ 3月号で特に興味を持ったページのタイトル

◎ 3月号を読んだのわたしの一言

◎ 今後、取り扱ってほしい記事

ご協力ありがとうございました。

※応募者の個人情報は、当選者発表と商品発送、質問などの回答以外には利用しません

1月号に寄せられた お便り

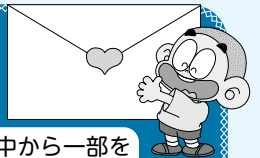

このコーナーでは、「わたしの一言」の中から一部を紹介いたします。また、皆さんから寄せられた意見を、今後の広報紙に生かしていきます。

同年代の人が染色補正士という仕事をしていて、立派だと思いました。母から譲り受けた着物を大切にしたいので、我が子に引き継がせたいです。  
(蓑原町 M・Nさん)

都城がどんどん住みやすく、便利になってくると実感しています。この広報紙もLINEに通知が来て、スマホで読めて便利です。  
(LINE投稿 おれんじさん)

「ふるさと育成協議会」の取り組みは、新型コロナウイルス感染症の影響を受けている学生が多い中、非常に良い取り組みですね。  
(LINE投稿 りよたまさん)

コロナ禍でも都城志布志道路の開通や複合施設「TERRASTA」の起工、妻ヶ丘地区体育館の完成など、都城には明るいニュースが多くありましたね。  
(LINE投稿 くくりさん)

◀点線に沿ってお切りください(郵便はがきでも可)





昭和60年の創業以来、さまざまな精密機械を製造してきた株式会社川崎電子。電動鉛筆削りから始まり、掃除機や冷蔵庫、照明器具などの家電製品、さらにエレベーターなどの制御基盤や自動車部品、携帯電話など、時代とともに変化する顧客のニーズに応じてきました。

令和3年7月、株式会社化と同時に、創業者である父親の後を継ぎ、同社をけん引しているのが川崎大輔代表取締役社長。コロナ禍による経済活動の停滞など、これまでにない苦境に見舞われる中、

都城をけん引する企業を紹介

# 企業の力

vol.19

## 株式会社 川崎電子

☎ 39-5400



川崎大輔 代表取締役社長

川崎社長は「いかなる時もお客様のニーズを大切に、時代が必要とするものを追求し続けることが大事」と語ります。

同社は、令和2年12月にモンゴル技術大学と協定を締結。少子高齢化や人口減少による労働力不足などの課題に対して、大学生をインターンシップ生として受け入れるなど人材育成に取り組んでいます。また、大岩田町には都城南部工場を構え、本年7月の稼働を予定しています。同工場の設立は、都城志布志道路の全線開通を見据えたもので、物流の活発化とともに市の南西部や近隣市などの雇用の場としても期待されます。

テレビCMを打つなど、会社の認知にも注力する川崎社長。「仕事は苦勞が絶えないが、人との縁を大切にしながら道を切り開いていきたい」と力を込めていました。

### ★ 今月の読者プレゼント



【七輪焼きの3種食べ比べセット 10人】

商品提供事業者

七輪焼き はじめ(広原町14-14-2) ☎77-2026

地鶏を中心とした料理を楽しめる「七輪焼きはじめ」から、3種食べ比べセットをプレゼント。高いうま味を持つ幻の「ぶり鶏」とプリッと柔らかい「みやざき地頭鶏」、ジューシーな「霧島鶏」の味の違いをお楽しみください。

#### プレゼントの応募方法

はがきに住所、氏名、電話番号と、3月号を読んだ感想などを書いて〒885-8555まで。

応募者の中から抽選でプレゼントを差し上げます。

- ◎応募締め切り 3月31日(木) 当日消印有効
- ◎当選者発表 本紙5月号
- ◎1月号当選者 中水流えいさん 他4人
- ◎1月号応募総数 141通

※市公式LINEとお友だちの人は、プレゼントボタンから応募できます



▶点線に沿ってお切りください(郵便はがきでも可)

POST CARD

63円切手をお貼りください

8 8 5 8 5 5 5

都城市役所 秘書広報課 行

(広報 都城 NO.195 2022年3月号)

フリガナ

氏名

ペンネームまたはイニシャル

※記入がない場合は、イニシャルで表示させていただきます

住所 □□□□□□

電話番号 ( ) -



「花」(1955)  
児玉実枝作(紙本彩色)

画面いっぱいに広がる花。今が盛りとばかりに咲き誇るケイトウやダリアの影で、ひっそりとヒマワリが頭を垂れています。

作者の児玉は1918(大正7)年生まれ、高崎町出身。懸命に修行し日本画家として活躍していましたが、乳がんに侵されていることが発覚します。利き腕への影響を心配して手術を拒否し、54歳で生涯を閉じるまで、絵筆を離すことはありませんでした。

花の種類や、栄枯といった状態までも忠実に描き出す、児玉ならではの高い技術力と観察眼が発揮された一枚です。

この作品は、3月15日(火)から開催予定の収蔵作品展に展示します。

◎問い合わせ 市立美術館 ☎25-1447

## 国際交流員の ひとりごと

vol.27

ルメイド・ソヨルマー  
さん  
(モンゴル)



お世話になっている方々と

## ボランティア活動で得た学び

国際交流員として勤務する中で、日々多くの学びがあります。特に、「ボランティア活動」を通して得た経験や気付きは、私の人生で大切な財産となっています。

私は2015年から国際協力団体「都城モンゴル友好協会」に加入し、通訳やモンゴルまつりなど、さまざまなボランティア活動に参加してきました。その中で感じたことは、モンゴルを心から愛し、モンゴル人のために奔走する日本の方々の存在。文化の違いや言葉の壁に悩みながらも都城で生活するモンゴル人を助け、支えになろうとする皆さんの姿を目の当たりにし、相手のために行動することの大切さを深く学びました。

ボランティア活動は、年齢や仕事に関係無く続けることができる社会貢献活動だと考えています。これからも同協会の会員として、小さくても誰かのためにできることを、一生懸命取り組んでいきたいです。

◎問い合わせ 国際化推進室 ☎23-2295

**歴史探訪!**  
相原第1遺跡(山之口町富吉)

令和2年度から3年度にかけて行った発掘調査で、山之口町富吉にある相原第1遺跡から縄文時代の集落跡が見つかりました。

遺跡から出土したほとんどの土器は、ヘラのような工具や二枚貝の貝殻で模様をつけた「岩本式土器」や「前平式土器」と呼ばれるもので、約1万1千年前の縄文時代早期前葉の土器でした。このことから、この集落は約1万1千年前に限って営まれていたことが分かります。

また、集落跡からは、竪穴建物の跡と考えられる遺構や、集石遺構・炉穴といった調理場の跡を発見しました。このほか、木の実をすりつぶして食用にするための石器や、焼けて炭になったドングリなども出土していて、当時の集落の様子や食生活の一端をうかがい知ることができま

す。遺跡や発掘調査の詳細をまとめた報告書は、3月末に刊行し、4月以降に市立図書館などで閲覧することができます。

文化財課 ☎23-9547



前平式土器

**都城島津**  
「琉球諸島絵図」

都城島津家は、「琉球諸島絵図」という、トカラ列島から与那国島までを描いた縦78センチ、横517・9センチの絵図が伝来しています。制作時期は17世紀ごろと推測され、当時の各諸島の石高や各島へのルートと距離、沿岸部のサンゴ礁の環境などが記されています。

また、本史料は、記載内容や沖縄本島の名称が「本琉球」であることから、公のものではなく、薩摩藩や琉球国で実用的に使われていた絵図の写しではないかと考えられます。

都城は海に面していませんが、渡来した唐人らが暮らした唐人町が形成されていて、当時から海上交易や交易によってもたらされる技術の重要性を認識し、このような絵図を保持していたことがうかがえます。

都城島津邸 ☎23-2116



# 図書館だより

## 今月のコレミテツ



ウェブサイトで図書館の展示内容を検索できます!

市立図書館では、フロアごとにさまざまなテーマで本を展示しています。館内をぐるっと見て回ることもお勧めですが、ウェブサイト

で、現在の図書館の展示内容を調べることもできます。

### 【検索方法】

市立図書館のホームページにアクセス後、「本をさがす予約する 貸出/予約の確認」↓



「ジャンル検索」↓「ただいま展示中」の順にクリックし、テーマを選択します。すると、展示されている本の一覧が表示されます。



市立図書館ホームページ

そのままその予約もできるの、とても便利です。不明な点は、市立図書館まで問い合わせください。



1階展示の様子

◎問い合わせ  
市立図書館 ☎ 22-0239  
高城図書館 ☎ 58-4224

## 今月のオススメの二冊



### ただいま収藏品整理中!

鷹取ゆう(著)  
河出書房新社(出版)

郷土資料館に勤務した経験がある著者が、学芸員の細かすぎる日常を描いた4コマ漫画です。歴史、芸術、民俗、産業、自然科学などあらゆる分野の資料を収集し、保管、展示する資料館。取り扱う収藏品は、材質も状態もさまざまです。

「10年後には朽ちるものを100年後に延ばす」ための技術や道具の数々も紹介。展示会の楽しみ方が変わるかもしれない一冊です。



### 首里の馬

高山羽根子(著)  
新潮社(出版)

主人公の未名子は、遠くにいる知らない人々に向けて、一対一のクイズを出題する仕事をする一方、ボランティアで私設郷土資料館の整理をしています。再生できるか分からないカセットテープ、新聞や雑誌の切り抜き、聞き書きのメモ、標本、写真、布の切れ端、人骨、そして、どこからともなく現れた馬。

読んでいくうちに、台風や飢餓、戦争で断片的になった沖縄の時間と空間が混ざり、宇宙にいるような感覚になる一冊です。

※第163回芥川賞受賞作品

市立図書館 ●休館日/なし  
●開館時間/9:00~21:00

高城図書館 ●休館日/3月8日・15日・20日・21日・22日・29日、4月5日・12日  
●開館時間/9:30~18:00

### 市立図書館からのお知らせ

市立図書館のYouTubeチャンネルでは、図書館の取り組みや機能、サービスについて情報を発信しています。ぜひ、視聴ください。



# 安心・安全情報

◎問い合わせ  
危機管理課 ☎23-2129



## 地震による電気火災対策には 感震ブレーカーなどが効果的！

強い地震で停電した場合などに、転倒や破損した家電製品に通電し、火災が発生することがあります。地震による電気火災対策として有効



なのが、感震ブレーカーです。感震ブレーカーは強い地震を感知した場合に自動的にブレーカーを落とし、電気の供給を遮断します。そして、停電が復旧した際の通電による火災事故を防ぐ装置です。

しかし、感震ブレーカーが作動すると、夜間は真っ暗になってしまいます。そのため、停電時に作動する足元灯や懐中電灯などの照明器具を併せて常備しましょう。

### 市の提供番組紹介

#### テレビ番組の案内

■BTVケーブルテレビ(デジタル111ch)  
「みやこんじょジャーナル」 ※毎回10分間放送  
① 6:50~ ② 11:50~ ③ 16:50~  
④ 20:50~ ⑤ 22:50~

#### ラジオ番組の案内

■MRTラジオ(AM放送936kHz、ワイドFM90.4MHz)  
「みやこのじょうドキドキナビ」  
毎週月~金曜日(祝日除く) 15:30~15:45  
■シティエフエム都城(FM放送76.4MHz)  
「インフォメーションM」 毎週月~金曜日  
9:50~9:55、15:55~16:00(再)

### 都城市現住人口

令和4年2月1日現在	前月比	前年比	スマートフォンからも統計情報を確認できます。
世帯数 71,226世帯	(-28)	167	
人口総数 159,406人	(-107)	(-1,067)	
男性 74,894人	(-44)	(-336)	
女性 84,512人	(-63)	(-731)	

※令和2年国勢調査に基づく推計人口

### 編集後記

広報紙やホームページなどに掲載する写真や画像の編集に、「Photoshop」というソフトを使っています。先日、Photoshopのセミナーに参加したのですが、印刷時やWEB上で使える色の違いや切り抜きの仕方などを学び、目からうろこが落ちるとはこのことかと思知らされました。人はまず、視覚から情報を得るといわれています。「読んでみたい」と一目で手に取ってもらい、「読んで良かった」と皆さんに思ってもらえる広報紙を、これからもお届けしていきます。(希)

GO VOTE!



# 選挙に行こう!

◎問い合わせ  
選挙管理委員会事務局 ☎23-7864

## 確かな一票 ~有権者の皆さまへ~

早朝の凍えるような気温の中でした。ある移動投票所に高齢の方が次々と来られました。中には、つえをつきながら一步一步来られるかたも見えます。移動車による臨時の投票所のため、本部とのやり取りが必要で、手続きに時間がかかります。椅子の用意はあるとはいえ、寒い中、外に並んでいただきました。

「誠に申し訳ありません。今しばらくお待ちください」私が声を掛けると、あるかたが少し微笑んでこう言われました。「いやいや、投票できるということはありがたいことです」この言葉に、私は胸がいっぱいになりました。



市選挙管理委員会  
委員長 中邑 順一郎

そして、市議会議員選挙に立候補くださった皆さま、そんな一票があなたの票の中に確かにあるのです。今後のご活躍を祈念しております。

令和4年選挙の予定  
・参議院議員通常選挙  
・宮崎県知事選挙

## NPOのイベント情報

新型コロナウイルス感染防止のため、イベントが中止または延期になる場合があります。参加を予定している人は、主催者に開催の有無を必ずご確認ください。詳しくは、市ホームページを確認ください。



ホームページ

### 「ローリング治療」体験 ※要予約

- 日時 3/11(金) 9時30分~12時30分
- 場所 デイサービスあすなる(高崎町縄瀬3128-1)
- ☎地域の福祉を考える会大樹(今村) ☎45-8327

### 大淀川菜の花ゴミ拾い大会 ※要予約

- 日時 3/13(日) 9時~11時30分
- 場所 大淀川河川敷(高城地区第9自治公民館集合)
- ☎都城大淀川サミット(宇都) ☎080-6440-9107

### シエロコモ! シニア対象運動トレーニング&レクリエーション ※要予約

- 日時 3/17(木)・31(木)、4/7(木) 10時~11時
- 場所 ウエルネス交流プラザ
- ☎都城スポーツクラブシエロ(水久保) ☎090-8407-0406

### 地域食堂 イロトリドリ ※要予約

- 日時 3/19(土) 11時~13時
- 場所 下長飯町669-5(NPO法人あした事務所隣)
- ☎あした(池崎) ☎70-0190

### 地域食堂「おひさま広場」 ※要予約

- 日時 3/20(日) 11時~13時
- 場所 都原児童センター(都原町37-2)
- ☎子育てネットおひさまとはらっぱ(岡本) ☎080-6411-8441

※地域食堂：食を通じた子どもや高齢者の居場所

**祝**

**都城志布志道路**  
乙房IC～横市IC

**3月12日(土)**

**16時～**

**都城志布志道路とは？**

都城志布志道路は都城市を起点に曾於市を経由し、志布志市に至る延長約44kmの地域高規格道路です。本道路の整備により、都城市街地を通過する国道10号の交通混雑緩和や沿道環境が改善され、災害時には国道10号の迂回道路として機能します。

↑至乙房IC

↓至横市IC

写真：R3.12撮影

今回の開通により、こんな効果が期待されます

## 物流効率化

効果1

都城市は全国有数の畜産業が盛んな地域です。畜産に必要な配合飼料（家畜のえさ）の輸送がしやすくなり、地域産業の活性化が期待されます。

## 救急医療支援

効果2

高次医療施設への搬送時間短縮が図られるとともに、搬送時の揺れや振動も抑えられ、患者の安静な搬送が期待されます。

## 防災機能強化

効果3

大規模災害時における被災地での医療救急活動やその後の復旧活動を的確に推進できるとともに、津波災害等による被災地への迅速な支援が期待されます。

## 企業進出・雇用促進

効果4

九州縦貫自動車道 都城ICと志布志港とのアクセス性が向上し、新たな企業進出の促進や雇用促進が図られ、地域活性化が推進することが期待されます。

都城志布志道路（都城道路）に関する詳しい内容はこちら



国土交通省 九州地方整備局  
宮崎河川国道事務所（調査第二課）  
〒880-8523 宮崎県宮崎市大工2丁目39 TEL：0985-24-8221



### 今回開通区間の位置図



#### 通勤時の渋滞緩和!!



#### 配合飼料の輸送効率化!!

