

MIYAKONOJO

1

January, 2023

[Vol. 205]



都城



彩り豊かな秋の芸術文化を楽しむ



都 城市総合文化祭を11月11日から13日まで、総合文化ホールで開催しました。都城芸術文化協会員らが中心となり、歌や踊りなどを披露したほか、絵画や書などを展示した同文化祭。来場者は演目や作品に触れながら、芸術の秋を満喫していました。

地元農畜産物を使った給食に舌鼓



ふ るさと納税の寄附金を財源にしたふるさと給食。本年度のメニュー「ぼんチキン～お山のソースかけ～」が、市内の小・中学校で11月14日から随時提供され、子どもたちは寄附者や農畜産物の生産者などに感謝しながら、笑顔でぼんチキンを堪能しました。

江戸時代の息吹を感じて



山 之口麓文弥節人形浄瑠璃資料館で11月20日、定期公演が開催されました。娘手踊り「お伊勢参り」や八島合戦の段「いくさんば」「弁慶の段切」などが上演され、訪れた人らは江戸時代から本人形浄瑠璃を守り続けてきた先人らの息吹を感じていました。

今月の内容 CONTENTS

- 02 まちの話題
- 04 令和5年新年のごあいさつ
- 06 キャンプシーズン到来！
- 08 令和4年の都城を振り返る
2022回顧録
- 10 都城市の財政状況
- 12 市民税・県民税の申告が始まります
- 14 INFORMATION(市からのお知らせ) /
NPOのイベント情報
- 18 もっと知って、ほじょ犬のこと。
- 19 がん検診を受けよう！/今月のお便り
- 20 企業の力/今月の読者プレゼント
- 21 国際交流員のひとりごと/美術館情報/
歴史探訪/都城島津伝承館だより
- 22 Let'sみやこんじょい/おすすめ図書/
まちなかdeわくわく
- 23 都城フィロソフィ/今月の都城の風景/
安全・安心情報/番組紹介/現住人口/
編集後記
- 24 都城市公式LINEがお悩み解決をサポート！
「妊娠・出産・こども」を活用ください/
楽うまレシピ

今月の表紙 COVER



けんらん 豪華絢爛！武者大行列

11月23日、島津発祥まつりが3年ぶりに開催されました。
都城島津邸から神柱公園までの約1.5kmを、都城島津家の歴代の当主や姫などに扮した約270人の参加者らが練り歩き。沿道に詰めかけたたたくさんの見物客は、豪華絢爛な大行列に歓声を上げながら手を振っていました。

官民連携で最高の「おもてなし」を



2月に本市で開催予定の読売巨人軍ファームキャンプ。同キャンプを、官民連携のもと安全・円滑に実施するため、協力会の設立総会を11月21日、市役所で開催しました。最大限のおもてなしを実施し、スポーツによる地域活性化を図っていきます。

市立美術館特別展5000人を突破！



市立美術館特別展「歌川広重 東海道五拾三次」の来館者数が、11月22日(いい夫婦の日)に5000人を突破しました。5000人目となった中宮さん夫妻(小林市)は「貴重な作品を宮崎県内で見ることができて大変うれしい」と笑顔を見せていました。

地域活動における長年の功労をたたえて



令和4年秋の叙勲(地方自治功労)伝達式を12月2日、市長室で行いました。今回、地方自治功労として旭日単光章を受章した、前・下川内自治公民館町の坂元和雄さんは「とても名誉なことうれしい」と受章への思いを話していました。

自助共助を確認！防災力向上へ



横市地区住民を対象とした都城市総合防災訓練を11月20日、横市地区体育館などで開催しました。自助・共助に関する実動・体験型を重視した本訓練。自衛隊や消防、看護協会など防災機関が指導する中、住民らは熱心に取り組んでいました。

民生委員・児童委員が一斉に改選



厚生労働大臣から委嘱を受けた民生委員・児童委員および主任児童委員の任期が11月30日に満了となるに伴い、退任式と新しい委員への委嘱状伝達式を総合文化ホールで行いました。新しい委員の任期は、令和7年11月30日までの3年間です。

早期事業化を目指して



東九州自動車道と都城志布志道路を結ぶ都城末吉道路・曾於志布志道路の早期事業化に向けて機運の醸成を図る「都城末吉道路・曾於志布志道路合同総決起大会」を11月26日、曾於市末吉総合センターで開催しました。

新年のごあいさつ



都城市長
池田 宜永

明けましておめでとうございます。皆様には日ごろから、新型コロナウイルス感染症防止にご理解とご協力をいただき、感謝申し上げます。本市としましても、まずは、本年も感染防止対策と社会経済活動の両立を図るべく、全力で取り組んでまいります。

また、台風14号により被害を受けられた方が、一日も早く、平穏な暮らしを取り戻せるよう、最大限の取り組みを進めてまいります。

さて、昨年は、中心市街地に民間複合施設「TERASTA」がオープンいたしました。新たな集客の核となる施設が加わったことで、Mallmallとの相乗効果により、まちなかにさなる賑わいが生まれております。そうした中、本市では、「都城が持つ3つの宝」を輝かせるため、さ

さまざまな施策に取り組んでまいりました。そのうち、「農林畜産業の振興」では、食料供給都市としての体制強化などに取り組む、「令和2年市町村別農業産出額（推計）」において、本市が産出額864億円で2年連続日本一となりました。

「地の利の拡大」では、都城志布志道路の乙房ICー横市IC間が昨年3月に開通し、全区間の8割が開通いたしました。令和6年度には、都城ICー志布志IC間が一通貫でつながる（9割開通）予定であり、南九州の物流拠点としての機能は、ますます高まることが期待されます。

また、市の発展に大きく寄与する「デジタル（D）・スポーツ（S）・対外的PR（D・S・PR）」の推進にも積極的に取り組んでおり、「デジタル」

の分野では、市の組織・人材・予算の全てを大幅に拡充する中、デジタル社会のインフラとなるマイナンバーカードの普及に取り組んだ結果、本市のカード交付率は87.5%（令和4年11月末時点）で、全国市区別の交付率が第1位となっております。

対外的PRツールとして推進している「ふるさと納税」については、令和3年度の寄附額が約146億円で過去最高となり、子ども医療費助成の拡充や全小中学校へのエアコン設置など、これまでに1900以上の事業に活用しております。

さて、本年は、プロ野球読売巨人軍のファームキャンプや、新「道の駅」都城（Z・O・I）のオープンが控えております。スポーツを楽しむ機会や創出と新たなランドマークを拠点とした物産振興により、さらなる地域活性化を図ってまいります。

私としましては、さらなる「市民の皆様のご幸福と市の発展」のため、引き続き本気で挑戦してまいりますので、皆様の一層のご理解ご協力をよろしくお願い申し上げます。

結びに、本年が皆様にとりまして、幸多き一年でありますことを心からご祈念申し上げます。新年のあいさついたします。

令和5年



都城市議会議長

長友潤浩

新年明けましておめでとうござい
ます。皆様には希望に満ちた新春を
お迎えのことと心よりお喜び申し上
げます。また、日ごろから、議会活
動に對しまして、温かいご支援とご
協力を賜り、厚く御礼申し上げます。
さて、改めて昨年を振り返ります
と、新型コロナウイルス感染症の対
策に加え、大国による国家間の安全
保障を脅かす行為が行われるなど、
これまで先人が長い時間をかけて構
築してきた世界的な政治、経済のグ
ローバル秩序が崩壊の危機に直面い
たしました。そして、それらは私た
ちの日常生活にじわじわと影響を及
ぼし始め、未来に對する不安と閉塞
感が広がりました。こうした状況は、
今後も予断を許さないことになり

はありますが、一日も早く日常の
落ち着きを取り戻すことを心から願
うものであります。
ただ、そうした中であって本市で
は、令和9年開催予定の国民スポー
ツ大会・障害者スポーツ大会の会場
となる山之口運動公園の整備をはじ
め、都城志布志道路の整備も着々と
進んでおり、南九州のリーディング・
シティとしての役割の重要性ととも
に、その期待感も高まってきており
ます。
私ども市議会としまして、昨年
1月の議員改選により新たな議員を
加えてスタートいたしました。市
民の負託にこたえるべく、議員の資質
向上のために、外部有識者を講師と
した議員研修を充実させ、さらに

「議会改革特別委員会」を設置し、議
会として市民の声を市政に反映させ
るための政策提言能力の向上を図る
など、その機能向上に努めておりま
す。また、議会におけるデジタル化
を進めており、昨年9月定例会から
タブレットを導入し、印刷費用など
の経費削減を目指すとともに、定例
会中の各専門委員会審査の効率化を
図っております。さらに、このデジ
タル化の取り組みといたしまして、
本会議のTV中継に加えて、新たに
YouTubeでも配信を開始いたしま
したので、さらに多くの皆様に議會
の様子をご覧いただけるものとなっ
ております。
改めまして私ども市議会は、これ
からも本市の明るい未来を信じ、市
民の皆様へ寄り添い、より身近で開
かれた議会の実現を通じて市政の発
展を期すべく、取り組んでまいりま
すので、ぜひ、さまざまな機会に市
民の皆様からのご意見やご要望など、
お聞かせいただければ幸いです。
最後になりましたが、皆様にとり
まして、本年が幸多く実りある飛躍
の年となりますようお祈り申し上げ
まして、新年のあいさつといたしま
す。



2



3



1

キャンプシーズン到来!

1月から2月にかけて、市内各所でプロ野球の自主トレやファームキャンプ、サッカーリーグクラブのキャンプがスタートします。

※観覧の際には、新型コロナウイルス感染症対策を十分に講じる予定です

◎問い合わせ スポーツ政策課
☎23-9546

年始から自主トレが熱い!

〔中日ドラゴンズの柳選手や清水(達)選手、松木平選手、東北楽天ゴールデンイーグルスの西口選手や松井(友)選手が参加〕

◎期間・会場

1月7日(土)～12日(木)
高城運動公園野球場
1月13日(金)～25日(水)
都城運動公園野球場

〔読売巨人軍の松原選手、福岡ソフトバンクホークスの周東選手、川原田選手が参加〕

◎期間 1月13日(金)～27日(金)
◎会場 高城運動公園野球場

読売巨人軍ファームキャンプがやってくる!

本市では49年ぶりのキャンプ。一軍入りを目指す選手らが躍動します。

◎期間 2月1日(水)～28日(火)

◎会場 高城運動公園野球場、屋内競技場

49年ぶりに都城市で春季キャンプが行えることを大変うれしく思います。また、充実した練習環境をご準備いただき、若い選手中心のファームチームは思う存分、練習に打ち込むことができます。チームを代表して感謝申し上げます。ジャイアンツはセ・リーグ制覇、日本一奪還を目指し、ここ宮崎の地で2月1日に全軍がスター

トを切ります。高城運動公園で汗を流す選手の中から一人でも多くの選手が一軍戦力になれるように全員が精進してまいります。ファンの皆様はぜひ球場に足を運んでいただき、夢や希望にあふれたヤングジャイアンツたちに温かいエールを送っていただくと幸いです。そして大きく羽ばたいていく姿を期待してください。



読売巨人軍三軍監督
駒田 徳広 さん

©読売巨人軍

2022

令和4年の都城を振り返る

回顧録

コロナ禍で中止されていた祭りやイベントなどが3年ぶりに開催されました。



2022年の主な出来事

1月

- 本市・三股町を対象として、新型コロナウイルス「まん延防止等重点措置」適用 ※1/21～3/6
- 市議会議員選挙で29人が当選

2月

- 都城島津家伝来史料約1万点が一括して県文化財指定

3月

- 都城志布志道路の乙房IC～横市IC間が開通

4月

- 副市長に吉永利広さん就任
- スポーツ振興と地域活性化のけん引役を担う都城市スポーツコミッション(MSC)設立
- 市内全中学校の女子生徒の制服にスラックス導入
- 都城商工会議所など16団体がウクライナ避難民の生活支援のため募金開始

5月

- 本市のマイナンバーカード業務の一部を郵便局に委託 ※全国初



TERRASTA DINING
はすか りな
蓮香 莉奈 さん

TERRASTA開業に伴い、昨年からレストラン部門で働いています。新卒社員の育成にも取り組み、良い刺激を受けながら忙しくも充実した年を過ごしました。

仕事と子育ての両立など、女性が活躍できる「場」を作りたいとの思いで、ブライダルプランナーの経験を生かし、レストランウェディング実施に向けて準備を進めています。市民の皆さんに愛される宮崎で一番のホテルを目指して、今年もチャレンジしてまいります。



一般社団法人
都城市スポーツコミッション
たける
西村 健 さん

スポーツを通してふるさとに関わりたいとの思いで東京からUターン。昨年から同コミッションで、主にスポーツイベントの運営支援などに取り組んでいます。大学まで野球に打ち込んでいましたが、裏方に従事することは初めての経験で、支え手の存在の大切さを知るなど、周りの見方が変わりました。

今年は読売巨人軍ファームキャンプなどが開催されます。スポーツで都城を盛り上げていけるよう、全力を尽くしていきます。



①島津発祥まつり、②盆地まつり、③山之口弥五郎どん祭り、④おかげ祭り、⑤肉と焼酎のふるさと・みやこんじよ花火大会、⑥ TERRASTA、⑦ 都城志布志道路乙房IC、⑧ななつ星 in 九州



6月

- 本市で読売巨人軍ファームキャンプの開催決定(令和5年2月)

7月

- 本市の令和3年度ふるさと納税の寄附金額が過去最高約146億1600万円(全国2位)

8月

- 新型コロナウイルス感染拡大で県が医療非常事態宣言を発令

※8/11～9/21

- 本市と曾於市が都城末吉道路建設促進協議会を設立

9月

- 市立図書館が来館者400万人達成

- 台風14号の影響で、本市を含む県内12市町村に警戒レベル5の大雨特別警報発表。市内で男性1人が亡くなるなど甚大な被害

10月

- J-R九州の豪華寝台列車「ななつ星in九州」が吉都線初運行

11月

- 都城高校出身の山本由伸選手が日本プロ野球パ・リーグMVPを2年連続受賞

12月

- みやこんじよ大使の長友佑都選手が出場したサッカーW杯で、日本代表がドイツやスペイン代表を破り決勝トーナメント進出

都城市の 財政状況



市では、皆さんが納めた税金などがどのように使われているのかをお知らせするために、年に2回財政状況を公表しています。

今回は、令和3年度の決算状況と令和4年度の予算（9月補正時点）をお知らせします。

◎問い合わせ 一般会計・特別会計について 財政課 ☎23-2113
企業会計について 上下水道局総務課 ☎23-4810

令和3年度一般会計決算

歳入から歳出を引いた形式収支は33億2,684万円の黒字、次年度に繰り越すべき財源を差し引いた実質収支は14億9,427万円の黒字となりました。

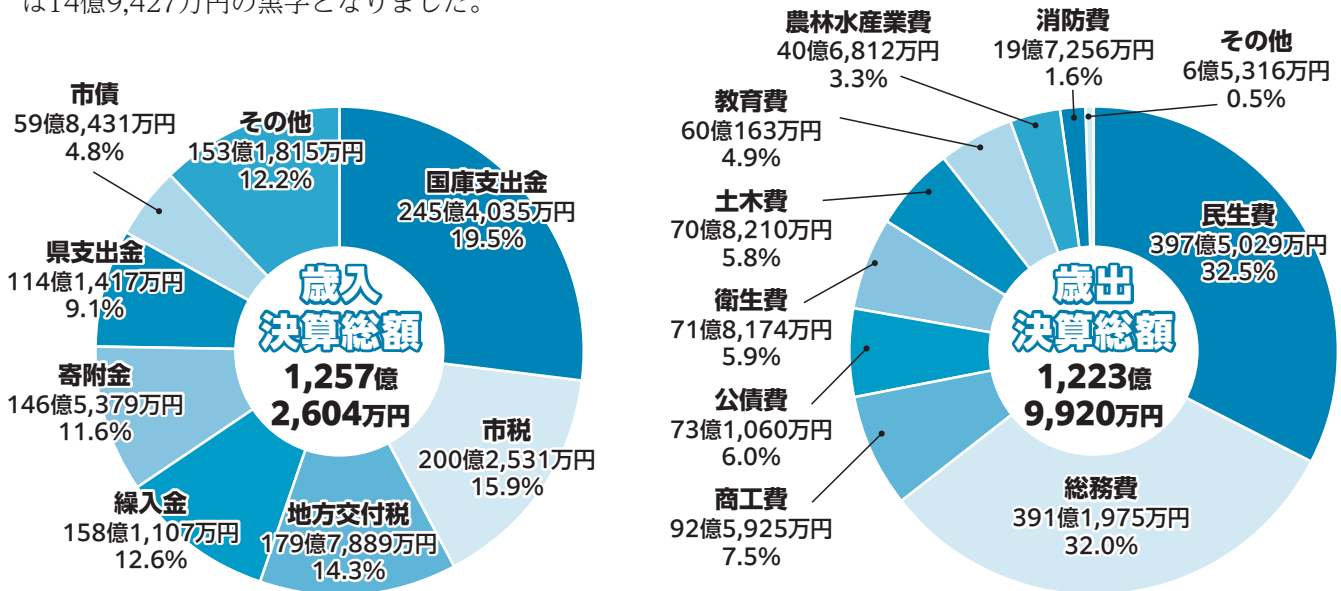

会計名	令和3年度決算状況		令和3年度末市債の状況		
	歳入	歳出	市債残高	うち交付税措置額	実質負担額
一般会計	1,257億2,604万円	1,223億9,920万円	692億7,634万円	529億6,796万円	163億 838万円
特別会計					
国民健康保険	193億6,374万円	189億6,568万円	—	—	—
後期高齢者医療	22億4,713万円	22億4,032万円	—	—	—
公設地方卸売市場事業	1億3,854万円	1億3,854万円	4億7,471万円	—	4億7,471万円
整備墓地	2,704万円	2,704万円	7,150万円	—	7,150万円
工業用地造成事業	2億5,313万円	2億5,309万円	18億4,748万円	—	18億4,748万円
介護保険	183億6,560万円	178億1,785万円	—	—	—
電気事業	9,262万円	7,626万円	3億7,041万円	—	3億7,041万円
企業会計					
水道事業(収益的)	21億9,307万円	19億9,012万円	100億 175万円	—	100億 175万円
水道事業(資本的)	17億1,936万円	17億1,936万円	—	—	—
簡易水道事業(収益的)	3億4,922万円	3億5,909万円	35億1,708万円	3億2,074万円	31億9,634万円
簡易水道事業(資本的)	4億6,308万円	4億6,308万円	—	—	—
御池簡易水道事業(収益的)	7,127万円	7,531万円	4億3,230万円	2,261万円	4億 969万円
御池簡易水道事業(資本的)	1億2,628万円	1億2,628万円	—	—	—
公共下水道事業(収益的)	27億1,909万円	27億3,302万円	164億1,600万円	73億7,284万円	90億4,316万円
公共下水道事業(資本的)	24億2,684万円	24億2,684万円	—	—	—
農業集落排水事業(収益的)	5億3,030万円	5億3,030万円	23億 341万円	18億1,546万円	4億8,795万円
農業集落排水事業(資本的)	3億1,395万円	3億1,395万円	—	—	—

※交付税措置額とは、市債残高のうちその償還について、国が地方交付税に算入するとしている額です。また、水道事業など企業会計の不足額は、留保資金などで補てんしています

市の財政状況は健全です！

地方公共団体の財政状況は、財政の「健全化判断比率（4指標）」で確認でき、いずれも数値が低いほど、財政が健全であることを示しています。本市の令和3年度決算時点における4指標は次の表のとおりであり、市の財政状況が健全であることがわかります。

● 財政の健全化判断比率

指標	解説	結果	早期健全化基準	財政再生基準
実質赤字比率	一般会計などの赤字の割合	—	11.40%	20.00%
連結実質赤字比率	全会計の赤字の割合	—	16.40%	30.00%
実質公債費率	借金の返済費用の割合	4.8%	25.00%	35.00%
将来負担比率	将来負担すべき負債割合	—	350.00%	—

※実質赤字比率および連結実質赤字比率の「—」は、実質赤字がないことを示し、将来負担比率の「—」は、将来負担比率が算定されないことを示しています

令和4年度一般会計予算（9月補正時点）

当初予算（936億8,000万円）と比較して、131億2,188万円の増額となっています。

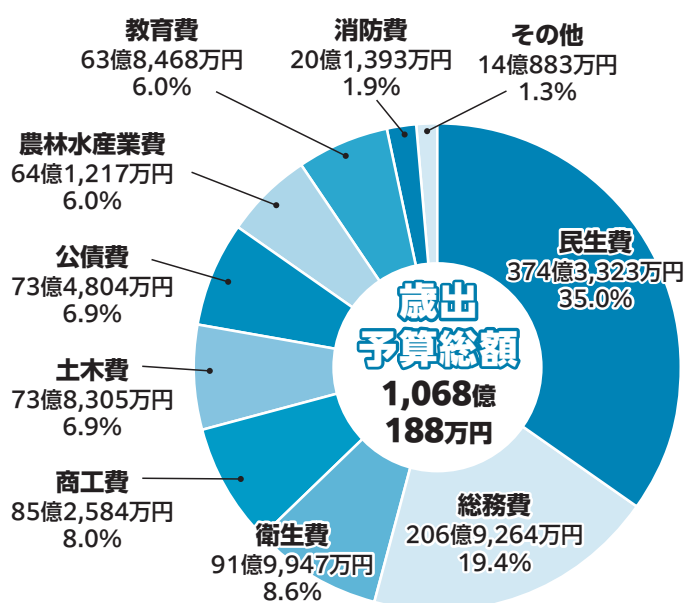
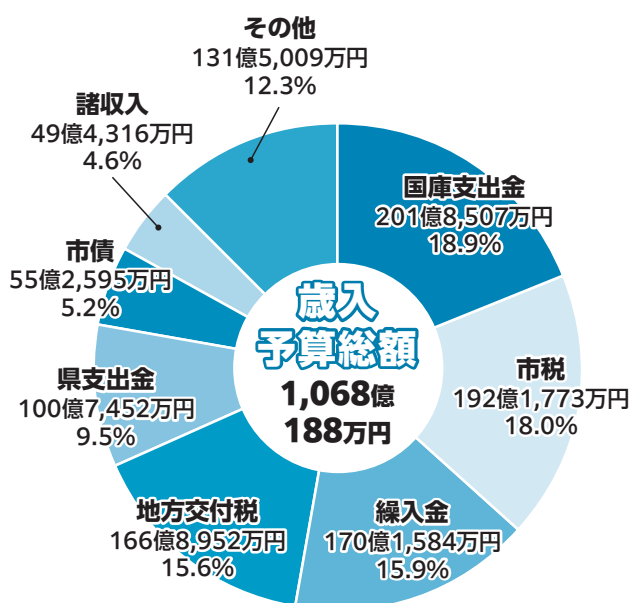

用語解説

【歳入】

- 国・県支出金…特定目的事業の財源となる国・県の補助金など
- 市税…個人・法人市税や固定資産税など
- 繰入金…一般会計、特別会計、基金など間でやりとりする資金
- 地方交付税…国税のうち所得税や法人税、酒税、消費税の一部を、一定の基準で国が交付する税
- 市債…建設事業や災害復旧事業などの財源となる借入金

【歳出】

- 民生費…児童や高齢者、障がいのある人などの福祉全般の経費
- 総務費…選挙や戸籍、税務、庁舎管理などの経費
- 衛生費…保健衛生や清掃などの経費
- 商工費…商工業、観光振興などの経費
- 土木費…道路や公園整備、住宅管理などの経費
- 公債費…市が発行した市債（借金）返済のための経費
- 農林水産業費…農林水産業の振興や農・林道の整備などの経費
- 教育費…教育や文化財保護、スポーツ振興などの経費

- 一般会計…福祉サービスの提供や道路整備、ごみ収集などの事業を行うための会計
- 特別会計…国民健康保険事業や介護保険事業など、特定の収入（保険料や使用料など）でその仕事を賄う会計
- 企業会計…その仕事自体に収益（使用料）があり、その収益で支出を賄う独立採算制の会計
- 形式収支…歳入決算総額から歳出決算総額を差し引いた額
- 実質収支…形式収支から翌年度へ繰り越すべき財源を除いた額

【申告期間】
1月27日(金)～
3月15日(水)

市民税・県民税の申告が始まります

期間中は申告担当職員が各会場に出向きますので、本庁および各総合支所窓口での申告受け付けはできません。原則、住んでいる地区の日程・会場で申告ください。

◎問い合わせ 市民税・県民税の申告について 市民税課 ☎23-21123

市民税・県民税の申告

新型コロナウイルス感染症防止

会場では、検温・手指の消毒・マスクの着用などに協力ください。来場者多数の場合、会場外での待機をお願いすることもあります。原則、居住地区の指定日時・会場で申告ください。

また、収入がない人や、給与・年金のみの人で所得税の還付が発生しない場合、郵便申告が便利です。

申告会場の変更

例年申告会場としていた石原宮農研修館(中郷)、永野宮農研修館(山之口)、青井岳宮農研修館(山之口)の会場が変更となります。

また、山之口会場が、山之口勤労福祉センターから花木地区体育館に変更になります(令和5年度のみ変更予定)。詳しくは、日程表を確認ください。

農業・営業・不動産所得の申告

領収書をまとめ、収入や経費の科目ごとの計算・収支内訳書の作成ができていない人から申告を受け付けます。

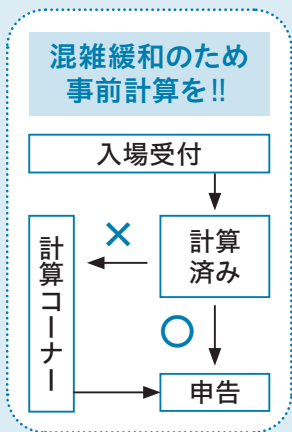

医療費控除の申告

医療費控除を受ける場合、年間の医療費明細書(対象者、病院・薬局ごとの添付が必要です。ただし、医療費通知があれば、記載のある月までは明細の記入を省略できます。会場内での計算は時間を要するので、事前に領収書を仕分け、合計額を算出し、明細書の作成をお願いします。

被扶養者の税証明書のため、申告が必要な場合があります

被扶養者の「所得証明書」と「所得税証明書」の所得金額欄に、金額(0円を含む)を表示するには、市民税・県民税の申告が必要です。

※詳しくは、市ホームページを確認ください



所得税・消費税確定申告

●期間 2月16日(木)～3月15日(水)
9時～16時

※土・日曜日、祝日を除く

●場所 ウエルネス交流プラザ

※期間中、都城税務署内での申告の相談は行いません

●その他 確定申告会場の混雑緩和のため、「入場整理券」を当日会場で配布します。整理券の配布状況により、後日の来場をお願いする場合があります。

なお、国税庁の公式LINEアカウントでも整理券を事前発行します。

詳しくは、国税庁ホームページを確認ください。



申告書作成を補助します

【雑損控除相談会】

災害により、住宅や家財などに損害を受けた人は、雑損控除をはじめとした所得税の軽減などの措置を受けられる場合があります。

●日時 1月26日(木)・27日(金)
9時～15時

●場所 都城税務署

●対象 災害により、住宅や家財などに損害を受けた人
※要予約

申問 都城税務署 ☎22-4379

【住宅ローン控除相談会】

●日時 2月14日(火)・15日(水)
9時～15時

●場所 ウエルネス交流プラザ

●対象 給与所得者で令和4年中に住宅をローンで購入または増改築し、同年中に入居している人
※要予約

申問 都城税務署 ☎22-4379



令和5年度 市民税・県民税 申告受付 日程表

	月	日	曜	受付時間	対象地区	会場
西岳	1月27日	金	10:00~12:00	吉之元町(武床、猪ノ子石)	折田代営★ 農研修館	
			13:00~15:30	吉之元町(折田代)		
			10:00~12:00	夏尾町(牛之脛)	旧夏尾保★ 育児児童館	
			13:00~15:30	御池町、夏尾町(馬渡)		
2月17日	金	9:30~12:00	高野町、吉之元町(田野)	西岳地区公民館 (クラブハウス)		
		13:00~16:00	美川町			
沖水	1月30日	月	9:30~12:00	吉尾町、金田町(中金田、広瀬)	沖水地区★ 公民館	
			13:00~16:00	太郎坊町		
	1月31日	火	9:30~12:00	都北町		
			13:00~16:00	高木町(西高木)		
2月1日	水	9:30~12:00	高木町(東高木)			
		13:00~16:00	金田町(上金田、下金田)			
中郷	2月1日	水	9:30~12:00	梅北町(麓、川内)、安久町(下安久)	中郷地区★ 市民交流センター	
			13:00~16:00	梅北町(益貫)、安久町(上安久)		
	2月2日	木	9:30~12:00	梅北町(大浦、雄児石)、安久町(正成寺)		
			13:00~16:00	梅北町(大藪、嫁坂)、安久町(藤田、尾平野、石原)		
	2月3日	金	9:30~12:00	梅北町(女橋、弘川)、安久町(高野原)		
			13:00~16:00	豊満町		
庄内	2月3日	金	9:30~12:00	乙房町(平田、馬場、助)	庄内地区★ 公民館	
			13:00~16:00	乙房町(今平、内場、宮源)		
	2月6日	月	9:30~12:00	関之尾町(川崎)、庄内町(東区)		
			13:00~16:00	関之尾町(関之尾)、庄内町(町区)		
2月7日	火	9:30~12:00	菓子野町(宮島、今屋、菓子野)			
		13:00~16:00	庄内町(西区)、菓子野町(千草)			
志和池	2月16日	木	9:30~12:00	上水流町(上水流中、上水流東)、野々美谷町(森田、麓)	志和池地★ 区公民館	
			13:00~16:00	上水流町(上水流西)、丸谷町(荒ヶ田、吉行、薄谷)		
	2月17日	金	9:30~12:00	下水流町(下水流2、下水流3)、野々美谷町(寿万寺)		
			13:00~16:00	下水流町(下水流1、平原)、野々美谷町(崎田)		
	2月18日	土	9:30~12:00	岩満町(巢立)、丸谷町(丸谷、万ヶ塚)		
			13:00~16:00	岩満町(岩満)、野々美谷町(谷頭)		

	月	日	曜	受付時間	対象地区	会場
山之口	2月13日	月	9:30~12:00	街区1~5、向原東	花木地区★ 体育館	
			13:00~16:00	西向原、川内、天神1・2、飛松、五十山		
	2月14日	火	9:30~12:00	前方、東、原田		
			13:00~16:00	榎木、上森、飯起、麓1~4区		
2月15日	水	9:30~12:00	正近、乗平、六十田、田原、下平、永野			
		13:00~16:00	桑原、中原、富吉団地、野上、五反田			

	月	日	曜	受付時間	対象地区	会場
高城	2月20日	月	9:30~12:00	第14・第16自治公民館	高城農村★ 環境改善センター	
			13:00~16:00	第13・第18・第19自治公民館		
	2月21日	火	9:30~12:00	第12・第20・新第19自治公民館		
			13:00~16:00	第15・第17自治公民館		
	2月22日	水	9:30~12:00	第9・第10自治公民館	高城生涯 学習セン ター	
			13:00~16:00	第1・第6自治公民館		
	2月24日	金	9:30~12:00	第4・第8自治公民館		
			13:00~16:00	第2・第3自治公民館		
2月25日	土	9:30~12:00	第5・第11自治公民館			
		13:00~16:00	第7自治公民館			

	月	日	曜	受付時間	対象地区	会場
横市	2月27日	月	9:00~12:00	南横市町、都原町	コミュニ ティ セン ター	
			13:00~16:30	横市町、蓼原町		
五十市	2月28日	火	9:00~12:00	鷹尾一~五丁目		
			13:00~16:30	大岩田町、平塚町、久保原町		
祝吉	3月1日	水	9:00~12:00	今町、南鷹尾町、五十町		
			13:00~16:30	年見町、都元町、都元一~四丁目		
妻ヶ丘	3月2日	木	9:00~12:00	千町、神之山町、上川東一~四丁目、下川東一~四丁目		
			13:00~16:30	立野町、早水町、祝吉町、祝吉一~三丁目		
小松原	3月3日	金	9:00~12:00	若葉町、花繰町、広原町		
			13:00~16:30	中原町、一万城町		
姫城	3月4日	土	9:00~12:00	上東町、東町、天神町、菖蒲原町、妻ヶ丘町		
			13:00~16:30	上長飯町		
3月6日	月	9:00~12:00	前田町、平江町、小松原町、北原町、大王町、宮丸町、栄町			
		13:00~16:30	志比田町			
3月7日	火	9:00~12:00	早鈴町、甲斐元町、松元町、上町、西町、都島町			
		13:00~16:30	姫城町、八幡町、牟田町、蔵原町、中町、下長飯町			

	月	日	曜	受付時間	対象地区	会場
山田	2月8日	水	9:30~12:00	平山、長谷、和田上、中村、浜之段、石風呂	山田総合 センター	
			13:00~16:00	牛谷、万ヶ塚、上椎屋、池之原、古江、山内1・2		
	2月9日	木	9:30~12:00	瀬茅、毘砂丸、修行、北田		
			13:00~16:00	田中、脇之馬場、倉平、西椋、瀬之口、百原		
2月10日	金	9:30~12:00	上是、下是、竹脇、大古川			
		13:00~16:00	谷頭			

	月	日	曜	受付時間	対象地区	会場
高崎	2月6日	月	10:00~12:00	椎屋、後平	笛水小中学校体 育館クラブハウス★	
			13:00~15:30	竹元、崎山		
	3月8日	水	9:30~12:00	上新田、鍋、上勢西	高崎福祉 保健セン ター	
			13:00~16:00	栢木、田平、中央団地		
	3月9日	木	9:30~12:00	横谷、共和、牟礼水流		
			13:00~16:00	三和、蔵元		
	3月10日	金	9:30~12:00	谷川、新生、轟、吉村		
			13:00~16:00	町倉、栗巢、杉倉、迫間		
	3月13日	月	9:30~12:00	炭床、下新田		
			13:00~16:00	山神原、野平、温水、木下		
	3月14日	火	9:30~12:00	鶴戸、田中、権堀、松ヶ水流		
			13:00~16:00	小牧、塚原、東		
	3月15日	水	9:30~12:00	旭、高坂、荒場		
			13:00~16:00	割付、原村		

会場の変更		
地区	昨年の申告会場	変更後の会場
中郷	石原営農研修館	中郷地区市民交流センター
山之口	永野営農研修館	花木地区体育館
	青井岳営農研修館	
	山之口勤労福祉センター	

◎ 問い合わせ 市民税課 ☎23-2123

★印がある会場は、上履きと靴を入れる袋を持参ください



募集



スポーツ玉入れ「アジャタ大会」 参加者

ニュースポーツ「アジャタ」の大会に
家族や友人と参加してみませんか。

- 日時 2月26日(日) 9時～
- 場所 姫城地区体育館
- 種目 一般の部(男女混合)、レ
ディースの部、ファミリーの部(大
人3人以内)
- 費用 1チーム千円

●期間 2月10日(金)までにスポーツ政
策課 ☎23-9546

市営住宅入居者

●一般世帯

- 3DK [本庁] 一万城(2戸)、一
万城東部(1戸)、内堀(2戸)、北
鷹尾(4戸)、志和池(1戸)、都北(1
戸)、西之前(2戸)、山之口(花木
第3(3戸)、山田) 西椿第2(1戸)、
高崎(高崎中央(1戸))
- 3K [山田] *谷頭五班第2(1戸)、
高崎 *江平宮王(1戸)
- 3LDK [高崎] 高崎新田駅前(1
戸)
- 2LDK [本庁] 都原(2戸)
- 2DK [本庁] *二万城(1戸)、*花
木第3(10戸)

●2K [山田] *谷頭五班第1(1戸)
1DK [山之口] *花木第3(1戸)

*印は単身入居可。ただし、60歳以
上の人、身体障害者手帳1～4級
の人、生活保護受給者、ハンセン
病療養所入所者などの条件が必要

●60歳以上世帯(単身入居可)
●2DK [本庁] 一万城(1戸)、内
堀(1戸)

●申込期間
1月27日(金)～2月3日(金)の17時まで
*土・日曜日を除く。申し込み多数
の場合は抽選。申し込みには申込
書や各種証明書、マイナンバー、
本人確認書類が必要

●期間 住宅施設課 ☎23-3105
各総合支所産業建設課



巡回写真展

「スウェーデンのパパたち」

男性の育児参加が進むスウェーデ
ンの、父親と子どもたちの日常を切
り取った心温まる写真展を県内で初
開催します。

●日時 1月20日(金)～31日(火)

●場所 市役所1階市民サロン

●問い合わせ 男女共同参画センター

☎23-2121

霧島ジオパーク

雪の大幡池登山

●日時 1月22日(日) 9時～15時

●集合場所 ひなもりオートキャン
プ場の手前駐車場(小林市細野)

*8時30分集合

●対象 小学生以上

*小学生は保護者同伴

●定員 30人 *申し込み順

●費用 一般千円、中学生以下30
0円(保険・ガイド料含む)

●その他 登山に適した服装で雨具
や水筒、弁当などを持参

●期間 1月20日(金)までの17時～20時
にそお・みやこんじョガイドク
ラブ(宮川)

☎090-3797-3845

南九州駅伝競走大会

●日程 2月5日(日)

●通過予定時間

時間	中継地点など
10時	「スタート」 えびの市真幸地区体育館
12時4分	前 ローン高崎大牟田店前
12時32分	志和池小学校前
13時6分	「ゴール」 市立美術館前

*交通規制に注意ください

●問い合わせ スポーツ政策課

☎23-9546

コミセン発表会(無料)

コミュニティセンター(コミセン)
主催の教室で練習した歌やダンスの
成果を披露する発表会です。

●日時 2月12日(日) 13時～16時

●場所 コミュニティセンター

●問い合わせ コミュニティセンター

☎23-2001



講座・教室

普通救命講習(無料)

●日時 1月21日(土)

9時30分～11時30分

●場所 消防局(菅浦原町)

●対象 市内に在住・在勤・在学す
る18歳以上の人

●定員 10人 *申し込み順

●その他 当日までに消防庁の「応
急手当WEB講習」を受講し、修了
証を持参ください

●期間 1月19日(木)までに消防局警防
救急課 ☎22-8883



申は申し込み、問は問い合わせ

NPOのイベント情報



※詳しくは、市ホームページを確認ください

地域食堂 イロトリドリ ※要予約(テイクアウト可)

- 日時 1/21(土) 11時～13時
- 場所 NPO法人あした事務所隣(下長飯町669-5)
- 問 あした(池崎) ☎70-0190

シエロコモ！ シニア対象運動トレーニング& レクリエーション ※要予約

- 日時 1/12(木)・26(木)、2/2(木) 10時～11時
- 場所 ウエルネス交流プラザ 都城スポーツクラブシエロ(堀内)
- ☎090-8407-0406



地域食堂「おひさま広場」 ※要予約

- 日時 1/15(日) 11時～13時
- 場所 都原児童センター(都原町37-2)
- 問 子育てネットおひさまとはらっぱ(岡本) ☎080-6411-8441

※地域食堂：食を通じた子どもや高齢者の居場所

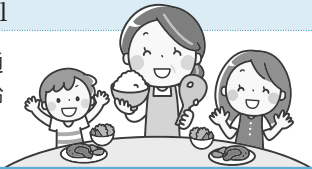

子育て支援センター 今月のオススメ行事



※その他の行事は、子育て支援センターのホームページでも確認できます

都城市子育て世代活動支援センター(ぶれびか) ☎36-5858

にこにこタイム(パネルシアター・体操など)

- 日時 2/3(金) 11時～11時30分

山之口地域子育て支援センター ☎57-3298

0歳の赤ちゃんroom

- 日時 毎週木曜日 10時～11時45分

山田地域子育て支援センター ☎64-3171

emiko先生のパーパークラフト

- 日時 2/16(木) 10時30分～11時30分
- 定員 7組 ※申し込み順

東部地域子育て支援センター エンゼル ☎26-9587

あそびのひろば(身体測定含む)

- 日時 1/19(木) 10時30分～11時30分
- 定員 8組程度 ※申し込み順

高崎地域子育て支援センター たんぽぽ ☎62-0027

節分行事を楽しもう

- 日時 2/3(金) 10時30分～11時30分
- 定員 7組 ※申し込み順

陶芸工房「幸の陶」陶芸教室

●場所 陶芸工房「幸の陶」

「季節陶芸 端午の節句に兜作り」

- 日時 2月2日(木)～28日(火) 10時～(60分程度)

※要申し込み。毎週水曜日を除く

●費用 (大)3千円

(小)1800円

「日曜陶芸 鯉のぼりの置物作り」

- 日時 2月の毎週日曜日 13時～(60分程度)

※要申し込み

●費用 2千円

申問 陶芸工房「幸の陶」

☎58-61550

健康ボウリング教室(全6回)

●日時

火曜コース 13時30分～

2/7・14・21・28、3/7・14

木曜コース 15時30分～

2/2・9・16、3/2・9・16

●場所 都城ハイレーンズ(松元町)

●対象 市内在住の人

●定員 各コース10人

※申し込み順

●費用 各コース千円(6回分)

申問 各コース開始日の前日までに

都城ハイレーンズ(山下)

☎22-2455

生涯学習課主催の教室

●日時・場所・定員・費用

ホッと一息マヤ歴講座

①2/12(日) 13時30分～15時30分

五十市地区公民館

②2/15(水) 10時～12時 祝吉地区

公民館

各8人 ※5人以上で開催

各500円 準備物：筆記用具

染花教室(全3回)

2/20(月)、3/6(月)・20(月)

中央公民館

10人 ※5人以上で開催

3500円を初回全納(材料費含む) 準備物：はさみ、新聞紙、タオル

申問 1月31日(火)までに生涯学習課

☎23-0962

小学生ランニング教室(無料)

●日時 2月25日(土) 14時～

●場所 旭ヶ丘運動公園陸上競技場

●対象 市および三股町内の小学1～5年生

●費用

申問 氏名、性別、学校名、学年、緊急連絡先を明記し、2月15日(水)までにメールで都城市陸上競技協会

fukyuu@miyairiku.org





相談



歯科衛生士のための

復職支援相談会(無料)

●日時 2月18日(土) 15時～17時

●場所 都城歯科医師会館(八幡町)

●対象 歯科衛生士の資格を有して
いて、歯科医療機関などへの復職を
考えている人 ※要申し込み

●申請 申込フォームから申し込みも
しくは氏名、連絡先、相談希望時
間を明記し、電話または
ファクスで県歯科医師会
事務局

☎0985-29-0055
FAX0985-22-6551



お知らせ

受付終了間近

住宅リフォーム促進事業

工事着工の1カ月前までの申請が
必要です。

●申請期限 1月31日(火)

●実績報告書提出期限 3月10日(金)

※詳しくは、市ホーム
ページを確認ください

●申請 商工政策課

☎23-2983



都城市プレミアム付スマイル商
品券(第3弾)の販売・有効期限
は1月31日(火)までです

商品券の買い忘れや使い忘れに注
意ください。また、購入引換券記載
の購入可能セット数を分割して購入
することはできません。

販売窓口となる郵便局

●販売窓口となる郵便局
都城、イオンモール都城駅前内、鷹
尾、中郷、西岳、山之口、高城町、
山田、高崎
※詳しくは、市ホーム
ページを確認ください

☎23-8078
スマイル商品券事務局



産前産後期間の国民年金保険料 が免除されます

国民年金第1号被保険者が出産を
した際、出産前後の一定期間の国民
年金保険料が免除されます。

出産予定日の6カ月前から届け出
ができます。

●対象 国民年金第1号被保険者で、
出産日が平成31年2月1日以降の人

●免除期間 出産予定日、または出
産日が属する月の前月から4カ月間

●申請 保険年金課 ☎23-2629
都城年金事務所 ☎23-2571

忘れていませんか?
電力・ガス・食料品等価格高騰
緊急支援給付金

●申請期限 1月31日(火)必着
●対象 次のいずれかに該当する世
帯の世帯主

①住民税非課税世帯

世帯全員の令和4年度分の住民税均等
割が非課税または免除されている世帯
※基準日令和4年9月30日

②家計急変世帯

①以外の世帯で令和4年1月～12月
の期間に予期せず家計が急変し、①
の世帯と同程度にあると認められ
る世帯

※①②ともに、住民税均等割が課税
された者の扶養親族等のみで構成
される世帯は該当しません

●支給額 1世帯当たり5万円(1
回限り)

●申請方法

①の世帯は、市から対象世帯へ11月中
に確認書などを送付済み。返送が
済んでいない人は、早めに返送くだ
さい

②の世帯は、福祉課で受
付中

※詳しくは、市ホーム
ページを確認ください

●申請 都城市価格高騰緊急支援給付
金担当 ☎36-8426



企業版ふるさと納税の寄附をい
ただきました

●寄附を活用する取り組み

AMUSE株式会社(2年連続)
関之尾公園リニューアル事業

●総合政策課 ☎23-7161

水道管の凍結に注意!

気温がマイナス4度以下のときや、
最低気温が氷点下の日が続いたとき
などは水道管が凍結したり破裂しや
すくなったりします。事前に対策を
心掛けましょう。

●対策法

- 露出している水
道管に保温材を
巻き、濡れない
ようビニール
テープを巻く
- 冬場のみメーターボックスに保温
剤を入れる
- 飲料水を最低3日分は確保する
- 水道管が破裂したときはメーター
ボックスの中にある止水栓を時計
回りに締め、指定給水工事店へ修
理を依頼する



※指定給水工事店は、市

●申請 ホームページに掲載
上下水道局総務課

☎23-4810



申は申し込み、**問**は問い合わせ

林業退職金共済制度(林退共)へ加入しませんか

林業界で働く人のために国が作った退職金制度です。

この制度は、事業主が、従事者の働いた日数に応じて掛け金となる共済証紙を共済手帳に貼り、その従事者が林業界を辞めたときに林退共から退職金を支払うものです。

【事業主の皆様へ】

- ・共済証紙は労働日数に応じて適正に貼付ください
- ・共済手帳を所持している従事者が林業界を辞めるときは、忘れずに退職金を請求するよう指導ください

【以前林業に従事していた皆様へ】

- ・林退共へ加入して請求手続きを行った心当たりのない人は、最寄りの支部または本部へ問い合わせください

※詳しくは、林退共ホームページを確認ください



問 林業退職金共済事業本部

☎03-6731-2889

1月22日(日)はマイナンバーカードの窓口をお休みします

本庁舎地下1階マイナンバーカードサポートセンター、各総合支所地域生活課およびイオンモール都城駅前内郵便局での、マイナンバーカードの手続きに関する窓口の開庁日が変更となります。

前内郵便局での、マイナンバーカードの手続きに関する窓口の開庁日が変更となります。

●振替開庁日 1月29日(日)

※マイナンバーカードサポートセンターとイオンモール都城駅前内郵便局(一部の手続きのみ)は、第1土曜日も対応

問 マイナンバーカードサポートセンター ☎23-2774

令和6年4月1日から

相続登記の申請が義務化されます

所有者不明土地の解消に向けて、不動産に関するルールが大きく変わります。正当な理由がなく義務に違反した場合、10万円以下の過料が科される場合があります。

- ・相続した土地、建物の相続登記をしましょう。現在、相続登記の免税措置が拡大中です
- ・相続の際、遺産分割を済ませましょう

※詳しくは、法務局ホームページを確認ください

問 宮崎地方法務局登記部門

☎0985-2215124

休日急病診療機関

- 診療時間 9:00~18:00
- ※歯科は17:00まで
- ◎みやざき医療ナビも利用ください



みやざき医療ナビ

休日当番薬局	日	診療機関名
1/15(日)	高城、ふれあい川東、きたはら、コアファーマシー、東町マリimba	
1/22(日)	アート、ひむか都城、みまたさくら	
1/29(日)	早鈴マリimba、さくら都城、グリーン、ケーアイ吉尾	
2/5(日)	ウエスト、かじや牟田町、とよみつ、みやこ	
2/11(土)	坂口、とまと都城、東原、上町おおた、みんなの都城、セイシェル都城	
2/12(日)	はなぐり、あい上町店、そうごう都原、大光、オレンジ、ひむか甲斐元町	

月日	医療機関名	電話番号	月日	医療機関名	電話番号	月日	医療機関名	電話番号
1/15(日)	政所医院(小・内)	58-2171	1/29(日)	MKクリニック(小)	51-6777	2/11(土)	共立医院(内・小)	22-0213
	松山医院(内・呼・リ)	24-1046		城南病院(内)	23-2844		森山内科・脳神経外科	21-5000
	いづみ内科医院	22-7111		大岐医院(内・胃)	57-2025		海老原内科	64-1211
	一心外科医院(外・胃・肛・内)	52-7788		吉見クリニック(外・整・内)	58-5633		吉松病院(外・整)	25-1500
	酒井皮膚科医院	25-5322		きたむら皮膚科クリニック(皮・ア)	38-7300		花房泌尿器科医院	25-1177
	すみ産婦人科医院	23-1152		北原医院(産・婦)	22-4133		小山田眼科医院	22-0710
	広瀬歯科医院	25-6800		デンタルオフィス松田	23-8055		安富歯科医院	22-4118
1/22(日)	志々目医院(内・小)	57-2004	2/5(日)	はしぐち小児科	24-5500	2/12(日)	児玉小児科	25-5570
	村上循環器内科クリニック	25-2700		坂元医院(内・胃)	22-0360		野辺医院(内・胃)	22-0153
	宇宿医院(内・胃・消)	25-9031		隅病院(内・胃)	62-1100		都城在宅医療クリニック(内)	58-9808
	都北ごとうクリニック(外・消・呼・乳・肛)	38-6060		安藤胃腸科外科医院(消・外・内)	39-2226		とまり内科外科胃腸科医院	52-1135
	江夏整形外科クリニック(整・リウ・ハ)	51-1122		ながはま整形外科	46-7188		橘病院(整)	23-7236
	都城こみぞ眼科	57-7722		西浦医院(耳鼻)	22-0715		もりぞの耳鼻咽喉科	36-6036
	ほりのうちデンタルクリニック	26-7222		もちなが歯科医院	51-5400		こうだい歯科	36-6480

※診療機関は変更することがあります
詳しくは、テレホンサービス(医師会は☎23-5555、歯科医師会は☎25-4100)で確認ください

もっと知って、 ほじょ犬のこと。

今回は、目や耳、手足に障がいのある人をお手伝いする「ほじょ犬（身体障害者補助犬）」について紹介します。

◎問い合わせ 福祉課 ☎23-2980

//// ペットではなくからだの一部です ////

ほじょ犬は、「身体障害者補助犬法」に基づき認定された犬で、特別な訓練を受けています。障がいのある人のパートナーであり、ペットではありません。きちんと訓練され、管理も行われているので、社会のマナーも守ることができ清潔です。

ほじょ犬は、からだに障がいのある人の自立と社会参加を助けています。

////// どこでもいっしょに行動します //////

公共施設をはじめ、さまざまな場所でほじょ犬を受け入れることは、「身体障害者補助犬法」で義務付けられています。「犬だから」という理由で受け入れを拒否せずに、温かく見守ってください。



////////// ほじょ犬を受け入れる施設の人へ //////////

ほじょ犬は、ほじょ犬使用者の指示に従い待機することができるので、特別な設備は必要ありません。

ほじょ犬の同伴を受け入れる際に他の利用者から苦情があった場合は、「身体障害者補助犬法」で受け入れ義務があること、ほじょ犬の行動や健康管理はほじょ犬使用者が責任を持って行っていることを説明し、理解を求めてください。

規定の表示をしていない場合や認定証・使用者証の提

示がない場合は、受け入れの義務はありません。認定証の確認のために声を掛けることは、ほじょ犬使用者に対して失礼には当たりません。

ほじょ犬使用者と施設を利用する他の人の両者が気持ちよく利用できるよう、個別説明やポスターなどを掲示し、互いに理解し合える工夫をしましょう。



Points

ほじょ犬への接し方

- 食べ物を与えないようにする
- 気を引く行為は避ける
- 温かく見守る



ほじょ犬の種類

『 盲導犬 』

目に障がいのある人がまちなかを安全に歩けるようにサポートします。障害物を避けたり、曲がり角や段差を教えたりします。

『 聴導犬 』

耳に障がいのある人に、生活の中の必要な音を知らせます。玄関のチャイム音やファクス着信音、赤ちゃんの泣き声、車のクラクションなどを聞き分けて教えます。

『 介助犬 』

手足や体の一部に障がいのある人の日常生活動作をサポートします。物を拾って渡したり、指示したものを持ってきたり、着替えを手伝ったりします。

がん検診を受けよう!

◎問い合わせ 健康課 ☎23-2765

2月の巡回がん検診(要予約)

【乳がん検診】

◎対象 40歳以上の和暦で奇数年生まれの女性または無料クーポン券対象者



◎日程・場所

2/5(日)	五十市地区公民館
2/8(水)	
2/10(金)	コミュニティセンター
2/14(火)	
2/17(金)	

◎受付時間 9時～11時30分、13時～15時30分

◎検診料 2千円

【胃がん検診】

◎対象 40歳以上の男女

◎日程・場所

2/3(金)	西部保健センター (高崎福祉保健センター内)
2/18(土)	コミュニティセンター

◎受付時間 8時30分～10時30分

◎検診料 1400円

【子宮頸がん検診】

◎対象 20歳以上の和暦で奇数年生まれの女性または無料クーポン券対象者

◎日程・場所

2/8(水)	コミュニティセンター
2/14(火)	

◎受付時間 9時～10時、13時30分～14時30分

◎検診料 1300円

Vol.32

健康ひとくちメモ

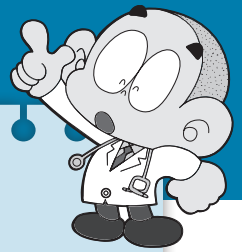

感染症予防の基本は

「手洗い・うがい・マスク・消毒」!

寒さや乾燥は病原体(ウイルスや細菌)にとって最適な環境であり、冬はインフルエンザや感染性胃腸炎などの感染症が流行する季節です。

病原体の多くは私たちの手に付着し、その手で鼻や口に触れることで体内に入って感染します。

感染症を予防するには、小まめな手洗いやうがい、マスク着用、手指消毒で病原体を体に入れないことが大切です。また、日ごろからバランスの良い食事や適度な運動、十分な休養・睡眠など、生活習慣を整えて感染症に負けない免疫力を付け、冬を元気に過ごしましょう!

◎ あなたの年代は? (○をつけてください)

10代 ・ 20～30代 ・ 40～50代 ・ 60代以上

◎ 1月号で特に興味を持ったページのタイトル

◎ 1月号を読んだのわたしの一言

◎ 今後、取り扱ってほしい記事

ご協力ありがとうございました。

※応募者の個人情報は、当選者発表と商品発送、質問などの回答以外には利用しません

11月号に寄せられた お便り

このコーナーでは、「わたしの一言」の中から一部を紹介します。また、皆さんから寄せられた意見を、今後の広報紙に生かしていきます。

山之口運動公園や都城運動公園の整備が進み、読売巨人軍ファームキャンプをはじめとしたスポーツキャンプの開催で、都城がますます発展することを期待しています。

(横市町 M・Nさん)

地域の魅力に気付く機会が少ない中、フットパスを通じて風景を感じ、おいしい食材で元気をもらうことは、良い取り組みだと思いました。

(LINE投稿 さーちゃん)

最近子どもが生まれ、今後ファミサポの利用も考えていたので、実際に援助活動をしている会員の方が知れて、より一層利用したいと思いました。

(LINE投稿 みつばちさん)

「人の風景」を読んで、これまで行政相談委員のことを知る機会がありませんでしたが、このような方々が身近にいることを知り、心強く感じます。

(上長飯町 O・Tさん)

点線に沿ってお切りください(郵便はがきでも可)

企業の力

Vol.28

新生電子株式会社

都城工場

☎ 45-3111



昭和61年に兵庫県で創業した新生電子株式会社。私たちの身近にある電子機器の開発設計から組み立て加工まで、一貫したモノづくりを行っています。

創業者で本市出身の山下重憲さんが「いつかふるさとに貢献したい」との強い思いで、平成11年に丸谷町に設立した都城工場。工場長として同工場を切り盛りするのが、新原直樹さんです。設立時



令和3年9月、市の立地指定を受けた際の新原工場長(右)

から同工場を支える新原工場長は、「明るく・楽しく・元気良くなると」笑顔を見せます。「現在、都城工場では400人近くの従業員が働いていて、女性従業員も多く和気あいあいとした雰囲気。部品組み立てなど工場での仕事は堅いイメージを持たれることが多いが、社員が働きやすい環境づくりに力を入れることで、今後より一層雇用の受け皿として地元へ貢献していきたい」と語ります。

令和4年4月には、新工場が稼働し、生産ラインも拡大した同工場。新原工場長は「今後は、社全体の目標である『未来に向けて成長・発展する企業』を目指して、これまでのやり方にとらわれない新しい技術への挑戦を行い、変化し成長を続けることで社の発展と地元貢献につなげていきたい」と力を込めていました。

POST CARD

8 8 5 8 5 5 5

63円切手をお貼りください

都城市役所 秘書広報課 行

(広報 都城 No.205 2023年1月号)

フリガナ

氏名

ペンネームまたはイニシャル

※記入がない場合は、イニシャルで表示させていただきます

住所 □□□□□□

電話番号 () -

▶点線に沿ってお切りください(郵便はがきでも可)

今月の読者プレゼント



【MISOスパイス umami・so と早川焼肉のたれセット 5人】

商品提供事業者

早川しょうゆみそ(株) (西町3732番地) ☎22-0241

料理に振りかけるだけで発酵食品が手軽に楽しめる話題のMISOスパイス(欧風ハーブ&ガーリック)と、昨年9月に発売した早川特製焼肉のたれをセットにしてプレゼント。家族だんらんの食卓で、ぜひお楽しみください。

プレゼントの応募方法

はがきに住所、氏名、電話番号と、1月号を読んだ感想などを書いて〒885-8555まで。

応募者の中から抽選でプレゼントを差し上げます。

◎応募締め切り 1月31日(火) 当日消印有効

◎当選者発表 本紙3月号

◎11月号当選者 萩原ひろ美さん ほか1名

◎11月号応募総数 217通

※市公式LINEとお友だちの人は、プレゼントボタンから応募できます



きよくじつせいかい
「旭日静海」 (1918年)
 山内 多門作(絹本墨画淡彩・軸)

vol.57
 Miyakonojo City Museum of Art
**市都
 立城
 美術
 館**

現在の本市東町に生まれた山内多門(1878~1932年)。都城最後の狩野派絵師・中原南溪なんけいに師事し、日本画の基礎を学びました。一度は教職に就いたものの、日本美術院発行の雑誌『日本美術』に触発されて上京。川合玉堂ぎよくや橋本雅邦に師事し、画家としての道を歩きました。

三幅からなる本作。中幅では静かに波打つ水面から朝日が昇り、朝もやが光を含んで優しく輝いています。左右幅は多門が得意とした山水画で、左幅には松が生えた海岸と山の雪景色、右幅には湿潤な大気が表現された霧が立ち込める山間の風景が描かれています。異なる空間が融和し、雄大で穏やかな雰囲気を出します。

※本作は、1月5日(木)から始まる新収蔵作品展「新しい物語のはじまり」で展示予定

◎問い合わせ 市立美術館 ☎25-1447

国際 交流員の ひとりごと

vol. 2

ジャルガルフー・
 ヒシグジャルガルさん
 (モンゴル)



開館間もないチンギス・ハーン博物館

モンゴル2千年の歴史を体感!

2022年10月、モンゴルの首都であるウランバートル市に、モンゴル2千年の歩みを語るチンギス・ハーン博物館が開館しました。館内には、古代国家の時代から現在に至るまでに残されてきた数多くの遺物が約1万2千点展示されていて、時代ごとに分かれた展示室は、じっくり回ると9時間近くかかるとも言われています。また、VRを使った動画とアニメーションで、モンゴルの歴史を体験できるコーナーもあります。教科書でしか触れることができなかったモンゴルの歴史を最新技術を使って体験できると聞いて、私も行きたくてたまりません。皆さんもモンゴルを訪れた際は、ぜひチンギス・ハーン博物館でモンゴル2千年の歴史に浸ってみませんか。

◎問い合わせ 国際化推進室 ☎23-2295

歴史探訪!

国内最古級の食べ物「王子山遺跡」

山之口小学校の校舎の下には、縄文時代草創期(約1万3千年前)の都城盆地で最も古い縄文集落の跡である王子山遺跡が眠っています。

平成22年度に、小学校の校舎建て替えに伴い実施した発掘調査では、住居跡や調理施設跡などとともに、当時の食べ物とみられるドングリヤツルボ(鱗荖類)が炭化した状態で出土しました。また、出土した土器片からは、エノコログサ(俗称ねこじゃらし)とダイズの祖先であるツルマメの種子圧痕が確認されました。この中でも、ツルボとツルマメの圧痕は国内最古級であり、当時の食用植物を知る上でとても貴重な資料となっています。

王子山遺跡の出土品の一部は、都城歴史資料館に展示しています。また、令和5年1月29日(日)には、歴史シンポジウム「最新科学が解き明かす縄文人と植物の関わり」を開催します。



炭化ツルボ

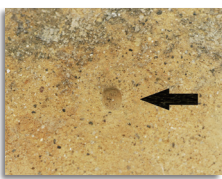

ツルマメの圧痕土器

文化財課

☎23-9547

都城島津 伝承館だより

都城島津家史料 「松月牡丹鶴図屏風」

令和4年2月24日に宮崎県文化財に一括指定された「都城島津家伝来史料」の一つに、都城島津家が儀式や生活の中で使用していた屏風があります。

制作者が明確に伝わっていない屏風が多い中で、本屏風は江戸時代に活躍した狩野派の特徴が色濃く見て取れます。加えて、金をぜいたくに使用した画面に吉兆(良いことが起こる前触れ)の象徴である鶴・松・牡丹が鮮やかに描かれています。

当時、屏風は調度品として間仕切り用に用いられていました。複数の下地を紙でつなぎ、蛇腹じゃばらに畳める仕様になっていたため、絵画をより引き立てるために、高価な織物や装飾金具が使用されています。

本屏風は、このような日本の伝統技術が凝縮した様をうかがえる貴重な史料です。



都城島津邸

☎23-2116



隠れぼんちくんを探せ！
 まちなかの歩道に、本市のPRキャラクター兼PR部長「ぼんちくん」が彫刻されたレンガがあるのを知っていますか。実は、ぼんちくんが4カ所に隠れています。見つけたあなたはとてもラッキー。ぜひ散歩しながら探してみてください。



観光地や遊び場、イベント、グルメスポットなど、市内で楽しめる場所・モノ・コトを紹介！

ぼんちくと幸せ上々

◎問い合わせ
 みやくんじょ PR課 ☎23-2615



● **幸せを呼ぶ!?ぼんちくんの左耳** ●

ぼんちくんの左耳を触って、結婚が決まった人や受験に合格した人がいるというウワサがあります。もしも、ぼんちくんに出会ったら、一度触れてみてください。思いがけない幸運に恵まれるかも…。



Books of This Month

1月のおすすめ図書

◎問い合わせ
 市立図書館 ☎22-0239
 高城図書館 ☎58-4224



しろいうさぎとくろいうさぎ
 ガース・ウィリアムズ(文・絵)
 福音館書店(出版)
 白いうさぎと黒いうさぎは、いつも一緒に仲良く遊んでいます。黒いうさぎがときおり悲しい顔で考えごとをするのは…。世代を超えて読み継がれる1冊。



いずみさん、とっておいてはどうですか
 高野文子、昭和くらしの博物館(著)
 平凡社(出版)
 「昭和のくらし博物館」に届いた荷物の中には、着せ替え人形や日記が。生き生きとよみがえる昭和30年代の姉妹の物語。

市立図書館 ●休館日/2月7日・8日 ●開館時間/9:00~21:00

高城図書館 ●休館日/1月1日~4日・9日・10日・15日・17日・24日・31日、2月7日・14日 ●開館時間/9:30~18:00

まちなか de わくわく

古い地図で都城を巡りませんか



市立図書館では、明治から昭和にかけて作られた約20点の都城市周辺の地図をデジタル化。図書館1階に設置しているインターネット閲覧用パソコンで見ることができます。地図を拡大して、細かい変化を感じながら、当時の都城市を疑似体験してみませんか。
 ※1階相談デスクで手続き後、利用ください
 ◎問い合わせ 市立図書館 ☎22-0239



◎問い合わせ
総務課 ☎23-7183

自転車のヘルメット着用が 全年代で努力義務化！

昨年改正された道路交通法により、全ての自転車利用者に対するヘルメット着用が令和5年4月下旬までに努力義務化されます。

自転車乗車中に死亡した人のうち、約6割が頭部に致命傷を負っている自転車事故。ヘルメットを着用していなかった人の致死率は、着用していた人の約2.2倍も高くなっています。

家族や自分の命を守るために、自転車乗車時はヘルメットを着用しましょう。



市の提供番組紹介

テレビ番組の案内

◆MRTテレビ(デジタル6ch)

「幸せ上々みやこのじょう」 毎週水曜日
18:55 ~ 19:00

◆BTVケーブルテレビ(デジタル111ch)

「みやこんじょジャーナル」 ※毎回10分間放送
① 6:50 ~ ② 11:50 ~ ③ 16:50 ~
④ 20:50 ~ ⑤ 22:50 ~

ラジオ番組の案内

◆MRTラジオ(AM放送936kHz、ワイドFM90.4MHz)

「みやこのじょうドキドキナビ」
毎週月～金曜日(祝日を除く) 15:30 ~ 15:45

◆シティエフエム都城(FM放送76.4MHz)

「インフォメーションM」 毎週月～金曜日
9:50 ~ 9:55、15:55 ~ 16:00(再)

都城市現住人口

	令和4年12月1日現在	前月比	前年比
世帯数	71,851世帯	(-28)	(491)
人口総数	158,670人	(-61)	(-953)
男性	74,588人	(-34)	(-397)
女性	84,082人	(-27)	(-556)

スマートフォンからも統計情報を確認できます。



※令和2年国勢調査に基づく推計人口

編集後記

家族で食事をする機会が増える年末年始。つつい「ちょっといいもの」を食べたり飲んだりし続けた結果、必ずと言っていいほど新年を重たい体で迎えてしまいます。今度こそあらゆる誘惑に打ち勝ち、軽やかに新年を迎えたいものです。(つ)

楽しみにしていたサッカーのW杯もあつという間に終わってしまいました。今大会は時差の関係で観戦できる試合が多く、毎日早起きして1日1試合を観戦。グループリーグ突破も危ぶまれた日本の大金星に胸躍る、楽しい大会となりました。(達)

◎問い合わせ 職員課 ☎23-2119

第1部 素晴らしい人生を送るために

第3章 熱意を持って、地道に努力を続ける

地道に努力を積み重ね、 真面目に一生懸命仕事に打ち込む

大きな夢や目標を持つことは、人生において非常に大切なことです。

大きな夢や目標を実現するためには、地道に努力を一つ一つ積み重ねることが大切ですが、その際には、気の遠くなるほどの忍耐が必要です。また、目標と現実のギャップに思い悩むことがあるかもしれません。

しかし、努力なくして成功はないことを認識し、苦しいときやつらいときにこそ、誰にも負けない努力を積み重ねなければなりません。

常に謙虚で勤勉かつ誠実に努力を積み重ね、一生懸命に物事に打ち込んだ結果として、何かを成し遂げたときに、何ものにも代え難い喜びが得られるのです。

今月の都城の風景



「薩摩古道」(山之口町山之口)



「センダンの木」(豊満町)

都城市公式LINEがお悩み解決をサポート！

「妊娠・出産・子ども」を活用ください



基本メニュー コロナ関連 お楽しみ♪

ココから

都城市公式ホームページ

火災・防災 証明書の取得

妊娠・出産・子ども サルなど目撃通報

窓口順番待ち 移住・Uターン 公共交通 基本設定メニュー

直接相談

平日の8時30分～17時15分まで受付中です。

情報検索

お探しの情報が掲載してある市ホームページを表示します。

直接相談する

妊娠・出産・子育て 産後・子育て 産後・子育て

ひこり産婦人科 学校・教育 子育て・こども

相談したい内容をタップしてください。相談先が分からない場合は、「子ども・家庭なんでも相談」をタップください。

情報を探す

妊娠・出産・子育て 産後・子育て

産後・子育て ひこり産婦人科 学校・教育

必要な情報をタップしてください。都城市公式ホームページのリンクを表示します。

都城市公式LINEに新しいメニューが仲間入り！「妊娠・出産・子ども」に関する事で、「相談したいことはあるけど、市役所のどこに相談したらよいのか分からない」「知りたいことはあるけど、市のホームページのどこに書いてあるのか分からない」そんなお悩みの解決をサポートできるよう追加しました。

「妊娠・出産・子ども」をタップすれば、電話での相談先と、知りたい情報が書いてあるホームページを案内します。

お友達登録をして、ぜひお悩み解決に役立ててください。

※「みやこじよスタディ」は「お楽しみ」へ引っ越しました

◎問い合わせ 秘書広報課 ☎23-3174

ともだち募集中



楽うまレシピ

余り餅と「九州パンケーキ」で作るもちもち♡ココアパンケーキ



●材料(2～3人分)

九州パンケーキ…200g

カカオパウダー…大さじ2

牛乳…230ml～250ml(お好みで)

イチゴ・ブルーベリー…適量

餅…1個

卵…1個

油(焼き用)…大さじ1

ベリーソース…適量

●作り方

①餅はさいの目切りにして耐熱ボウルに入れ、かぶる程度の水を入れ、600Wの電子レンジに2分かける。

②①の湯を切り牛乳を100ml入れ、600Wの電子レンジに2分かける。

③餅がしっかり柔らかくなったから、泡立て器を使って餅全体が溶けるまでよく混ぜる。

④粗熱を取り、残りの牛乳と溶き卵を加え、再度よく混ぜる。

⑤九州パンケーキの粉末を3回に分けて加え、その都度よく混ぜる。

⑥カカオパウダーを加えて混ぜる。

⑦フライパンに薄く油を引いて、両面を焼いて完成。お好みでイチゴやブルーベリー、ベリーソースを添える。

都城市ふるさと納税推進事業者

タマチャンショップ 都城本店

平江町47-10 ☎0120-385-246

安心・安全で、みんなが笑顔になれる「しあわせ食」をテーマに、上質な食材を厳選し、500種類を超えるオリジナルの自然食品や健康食品を開発・販売しています。都城市をはじめ九州を中心に9つの店舗を構える当社の人気商品「九州パンケーキ」などは、公式サイトやインターネット通販ショップ「楽天市場」でも購入できます。



公式サイト

