

MIYAKONOJO

4

April. 2023
[Vol. 208]



新 城

特集 SPECIAL FEATURE

スマイルシティ都城
未来飛躍予算



3年ぶりの「きんかんちぎり」



2月10日、富吉小学校の1・2年生が紺家紀宏さんのキンカンハウス（山之口町富吉）で「きんかんちぎり」を行いました。児童らは紺家さんの指導の下、収穫した大きなキンカンをかじり、口々に「甘酸っぱくておいしい」と笑顔を見せていました。

子育てしやすいまち・みやこのじょう



2月15日、本市は日本青年会議所が推進するベビーファースト運動の趣旨に賛同し、県内市町村初のベビーファースト宣言を行いました。子どもを産み育てなくなる社会の実現のため、企業や個人、行政が協力して優しい社会づくりに取り組みます。

商工団体とスクラムを組み“人口社会増”へ



2月21日、本市と都城商工会議所および市内6商工会とのUIJターン就職促進等に関する協定締結式を市役所で実施。UIJターン就職支援の推進などの連携事項に協力して取り組むことで、人口減少の抑制や人材不足の解消、地域活性化を目指します。

今月の内容 CONTENTS

- 02 まちの話題
- 04 **特集 SPECIAL FEATURE**
スマイルシティ都城
未来飛躍予算
- 14 「道の駅」都城NiQLLリニューアルオープン！
- 18 第2次都城市環境基本計画
- 19 令和5年度 市税などの納期限・口座振替日一覧表
- 20 INFORMATION (市からのお知らせ) / 大型連休のごみ収集日程 / 敬老バス券の交付・更新手続き / 各地区公民館などを巡回して受け付けます / NPOのイベント情報
- 27 がん検診を受けよう！ / 今月のお便り
- 28 企業のカ / 今月の読者プレゼント
- 29 国際交流員のひとりごと / 美術館情報 / 歴史探訪 / 都城島津伝承館だより
- 30 Let'sみやこんじょい / おすすめ図書 / まちなかdeわくわく
- 31 都城フィロソフィ / 今月の都城の風景 / 安全・安心情報 / 番組紹介 / 現住人口 / 編集後記
- 32 令和5年3月13日から
マスク着用は個人の判断が基本となります

今月の表紙 COVER



色鮮やかなひな人形がお出迎え

2月23日から3月12日まで、旧後藤家商家交流資料館で恒例の「雛の宿」商家のひなまつりが開催されました。

旧後藤家に伝わるひな人形や市内外の人から寄贈のあったひな飾りなどを展示する本まつり。大正ロマンあふれる館内で、来館者らは色鮮やかなひな人形と写真撮影を楽しんでいました。



丹精込めて育てた旬の食材に舌鼓

出 荷の最盛期を迎えた特産果物の消費拡大を図るため、2月17日、JA都城きんかん生産部会が「完熟きんかんとたまま」を、また2月20日には、JA都城いちご専門部会が「フレッシュいちご」を池田市長に贈呈しました。

寒暖差が大きく日照時間の長い本市で、丹精込めて育てられたキンカンとイチゴは、色、艶、品質ともに良好で絶品。試食した池田市長は「一粒一粒が大きく、甘味と酸味のバランスがとても良い」と笑顔を浮かべながら、旬の味を届けてくれた生産者へ感謝の気持ちを伝えました。



21年のありがとう！



新 道の駅への移転に伴い、2月25日・26日にかけて、現道の駅の閉店大感謝祭が開催されました。店内では割引販売が行われたほか、屋外では都城産の牛や豚、鶏を使った屋台などが出店。会場は大勢の買い物客でにぎわっていました。

全国の舞台で全勝を目指して



県 代表として全国大会へ出場する庄内ミニバスケットボールクラブ(男子)の選手たちが2月21日、大会への出場報告を行いました。キャプテンの岩切音弥さん(庄内小6年)は「練習の成果を発揮し、全勝を目標に頑張りたい」と力強く抱負を述べました。

元日本代表のコーチによるサッカークリニック



F C東京サッカークリニックが3月4日・5日、高城運動公園で開催され、本市および三股町の小・中学生約400人が参加。元日本代表の石川直宏さんをはじめトップレベルのコーチから技術を学ぼうと、参加者らは真剣な表情を見せていました。

宮大生が「空を旅する貴重な体験」を提供



霧 島酒造本社増設工場北側の河川敷で3月4日、宮崎大学気球部による熱気球搭乗体験が催されました。日頃から本市内で気球を飛ばしている同大学気球部から市民への感謝を込めた本取り組み。参加者約100人が空を旅する貴重な体験を楽しみました。

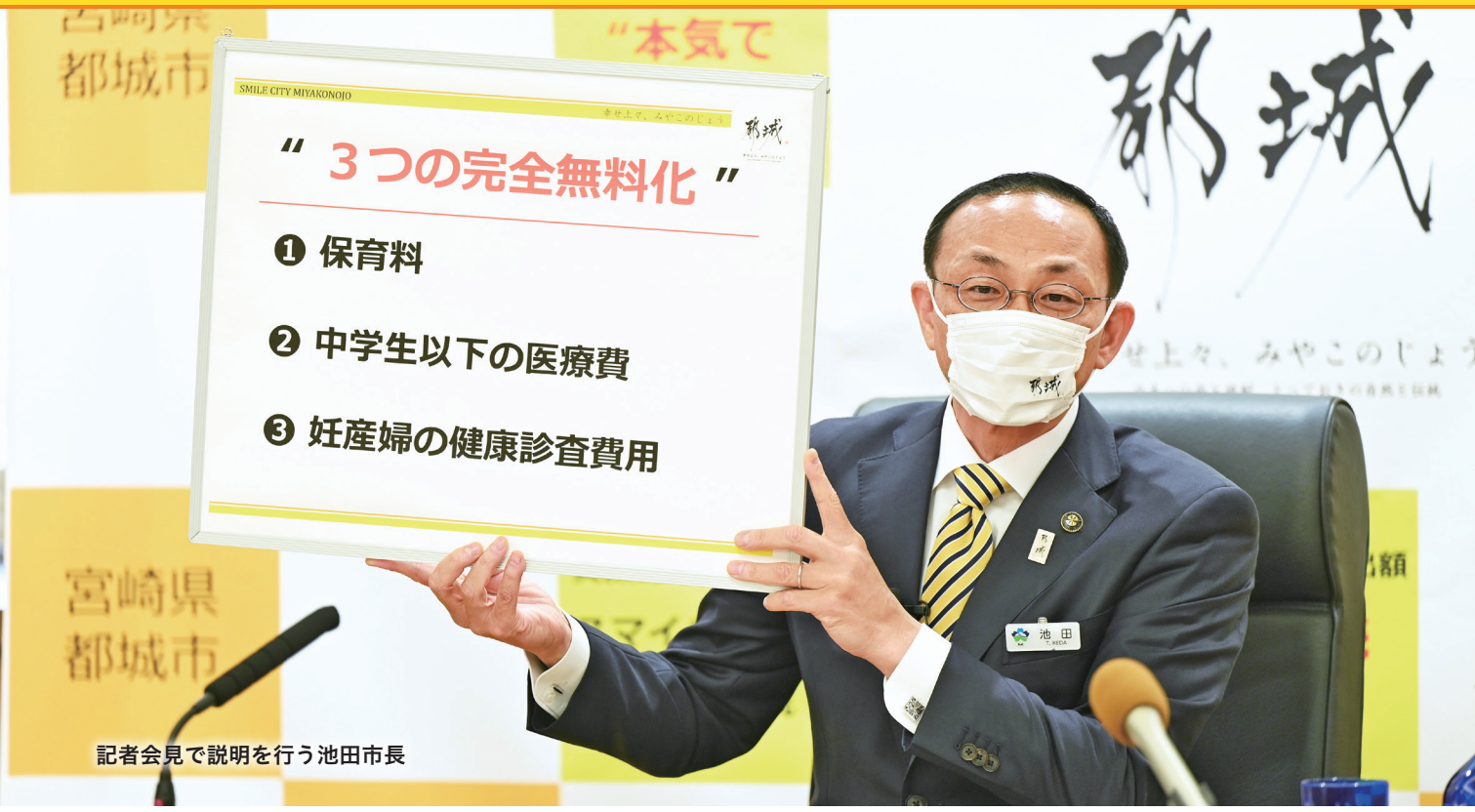

記者会見で説明を行う池田市長

スマイルシティ都城

未来飛躍予算

令和5年度当初予算が成立しました。今回は、予算の概要と主な取り組みなどを紹介します。

◎問い合わせ 財政課 ☎23-2113



都城市 ホームページ

本市のさらなる飛躍のために—
令和5年度一般会計当初予算の考え方について、市長メッセージをお届けします。

本市の令和5年度の一般会計当初予算は、総額9億8億5千万円(前年度比3.4%増)となり、過去最大規模となっています。

主な内容としては、まずは『当面の課題への対応』として、①新型コロナウイルス感染症(台風14号対応含む)にしっかり対応した上で、『未来飛躍への投資』として、①人口減少対策②デジタル・スポーツ・PR(D・S・PR)のさらなる推進③3つの宝をより一層輝かす、の各施策に積極的に投資してまいります。

『10年後に人口増加へ!』
『3つの完全無料化』

特に、人口減少対策については、これまで以上に積極かつ強気に施策を推進することとし、『自然増対策』として、保育料・中学生以下の医療費・妊産婦の健康診査費用の『3つの完



全無料化』を実現するとともに、『社会増対策』として、国・県の制度を大きく超える『移住応援給付金』の創設などにより、『10年後に人口増加へ!』という目標達成に向けて、全身全霊で取り組んでまいります。市民の皆様におかれましては、引き続きのご理解ご協力をよろしく願っています。

令和5年4月
都城市長

池田 宜永

令和5年度当初予算 総額 968.5億円 ※過去最大規模！

当 面の課題への対応

1 新型コロナウイルス感染症 3.8億円

- 感染防止（保育所等における感染防止対策など）
- 地域経済活性化（住宅リフォーム促進事業など）

2 原油価格・物価高騰 12.3億円

- プレミアム付商品券の発行
- 指定ごみ袋販売価格の据え置き
- 学校給食費の据え置き

3 防災・減災 2.1億円

- 雨水管理総合計画の再検証・対策
- 内水対策検討会での検討・対策
- 災害情報配信システムの構築

未 来飛躍への投資

人口減少対策

3つの完全無料化 14.2億円

- 1 保育料
- 2 中学生以下の医療費
- 3 妊産婦の健康診査費用

自然増
の促進

自然減
の抑制

社会増
の促進

社会減
の抑制

市民の健康増進 1.5億円

- 1 心臓・脳血管センターの整備支援
- 2 特定健診・大腸がん検診の受診率向上
- 3 こけないからだづくり講座の推進

大胆な移住支援 3.8億円

- 1 移住応援給付金の創設
- 2 未来の人材確保に向けた奨学金返還支援
- 3 移住・定住サポートセンター

定住の促進 1.3億円

- 1 産学官連携によるキャリア教育の推進
- 2 企業巡見による地元就職の促進
- 3 まちなか居住の推進

10年後に人口増加へ！！

D・S・PRのさらなる推進

1 デジタル化の推進 12.6億円

- 「書かない窓口」の導入
- 「リモート窓口」の導入
- 地区公民館へのWi-Fi整備 など

2 スポーツによる地域 活性化 48億円

- 山之口および都城運動公園の整備
- 地区体育館の耐震改修整備
- AIによる適性スポーツの提案 など

3 対外的PRの推進 102億円

- ふるさと納税のさらなる推進
- 新「道の駅」都城オープン
- 関之尾公園のリニューアル など

3つの宝をより一層輝かす

1 農林畜産業の振興 1.7億円

- 畜産業の振興
- 6次産業化の推進
- 森林整備の促進 など

2 地の利の拡大 9億円

- 都城志布志道路の整備促進
- 基幹道路等の整備
- 工業団地・工業用地の整備 など

3 人間力あふれる子どもたちの 育成 2.5億円

- デジタル化の推進による学力向上対策
- ALT・小中学校図書館サポーターの配置
- 医療的ケア児支援事業 など

収入を増やし、借金を減らしつつ、しかるべき分野に投資する！

1 収入を増やす！

予算ベース	R3	R4	R5
市税	179.4億円	192.2億円	199.3億円
ふるさと納税の活用額	92億円	102億円	141億円

高い自主財源比率！（予算ベース）

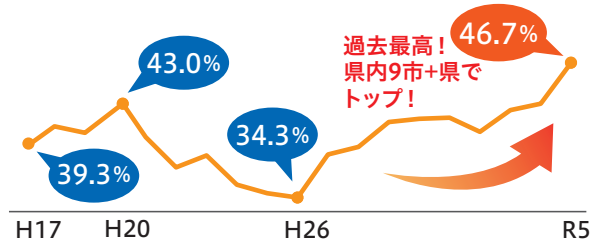

2 借金を減らす！

市債残高、実質負担ともに減！

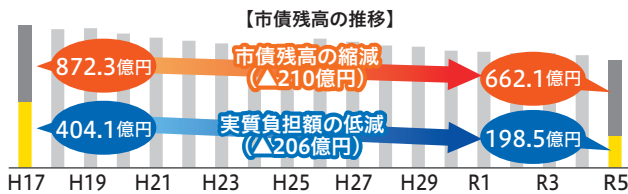

3 しかるべき分野に投資する！

飛躍する都城市の未来に投資！

- 1 10年後に人口増加へ
- 2 “D・S・PR”のさらなる推進
- 3 3つの宝をより一層輝かす

結果が出る自治体経営

3つの
日本一！

ふるさと納税
寄附額
3度の日本一！



H27年度、H28年度、R2年度

マイナンバー
カード交付率
市区別日本一！

91.8%

R5年2月末現在

農業産出額
2年連続日本一！



R1、R2

ますます
元気な都城！

経済成長率
九州第1位！

人口15万人以上自治体

14.4%

H24年度→R1年度
福岡市：14.0%

地域経済循環率
県内第1位！

H22、H25、H27

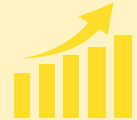

（環境省「地域経済循環分析」）

企業立地件数
5倍超の
スピード！

125件（S37～H24の50年間）
→142件（H24～R4の10年間）



R5年3月17日現在

暮らし
やすさで
選ばれています！

住みたい田舎
ランキング
県内第1位！



（宝島社「田舎暮らしの本」発表）

住み続けたい街
ランキング
県内第1位！



（大東建託(株)発表）

街に愛着がある
ランキング
県内第1位！



（大東建託(株)発表）



**自然増対策「3つの完全無料化」
「3つの新規・拡充」**

8・9ページに詳細を記載

自然減対策「市民の健康増進」

都城市郡医師会病院心臓・脳血管
センター整備への支援

新・ふ【予算額 1億2701万円】
高度急性期の病床を増加し、地域
完結型の医療を実現します。

**AIを活用した特定健診および
大腸がん検診の受診率向上対策**

新・て【予算額 663万円】
受診勧奨の対象者や最適な時期を
AIで分析するとともに、受診心理
に基づいたアプローチを行います。

社会増対策「大胆な移住支援」

移住応援給付金

新・ふ【予算額 3億4300万円】
世帯当たり100～300万円の
基礎給付金に加え、1人当たり10
0万円の子ども加算を設定。国・県
を超える支援を実施します。

●補助金

地域区分	世帯 (単身)	子ども 加算	(例) 夫婦と 子2人
中山間 地域以外	200万円 (100万円)	1人当たり 100万円	400万円
中山間地域	300万円 (200万円)	1人当たり 100万円	500万円
国の制度	100万円 (60万円)	1人当たり 100万円	300万円

奨学金返還支援

拡【予算額 155万円】

市出身の若者が大学などを卒業し
て本市に居住し、市内事業所に就職
した場合、奨学金返還を支援します。

社会減対策「定住の促進」

まちなか居住の推進

拡・ふ【予算額 1億2487万円】

『10年後に人口増加へ!』

- ① 自然増対策 “3つの完全無料化”
“3つの新規・拡充”
- ② 自然減対策 “市民の健康増進”
- ③ 社会増対策 “大胆な移住支援”
- ④ 社会減対策 “定住の促進”

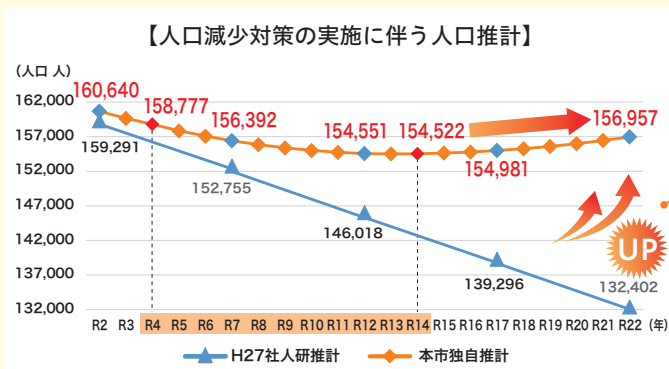

徐々に
減少傾向が緩やかに。
そして、10年後には
人口増加へ!
人口減少対策の実施により、
社人研推計を大幅に上回る
見込み!

※社人研：国立社会保障・人口問題研究所

3つの完全無料化

①保育料、②中学生以下の医療費、③妊産婦の健康診査費用の無料化を実現しました。



◎問い合わせ

保育料に関すること 保育課 ☎ 23-4894

子ども医療費に関すること こども政策課 ☎ 23-2684

妊産婦の健診費用に関すること 都城市保健センター ☎ 36-5661

無料化制度の利用に伴う手続きの詳細については、24・25ページのお知らせ記事を確認ください

また、就労している保護者が、認可外保育施設や企業主導型保育施設へ子どもを預ける場合や幼稚園の一時預かり制度を利用している場合にかかる利用料についても、月額の上限額の範囲内で助成を行います。



新・3予算額 6億6831万円
 国の基準では保護者が負担する0〜2歳児の保育料を、本市独自の施策として全て無料化します。県内の市では初の取り組みで、10万人以上の九州の市でも初の取り組みです。仕事と子育ての両立を支援し、現在子育て中の人も、これから子どもを持つことを考える人も、安心して子育てができる環境づくりを進めます。

①保育料の完全無料化

これまでの保育料のルールと市の無料化の比較

国の基準

2歳児
第1子
⇒ 全額負担



1歳児
第2子
⇒ 半額負担



0歳児
第3子以降
⇒ 無料化



本市の制度

2歳児
第1子
⇒ 無料化



1歳児
第2子
⇒ 無料化



0歳児
第3子以降
⇒ 無料化



無料になったら、どう変わる？



第1子
月額
39000円
(年間約47万円)



第2子
月額
19500円
(年間約23万円)

年間約70万円負担軽減！

※最も対象者が多い負担階層で子ども2人を預けるケース

子ども医療費助成を拡充

※1 医療機関ごと

【現在】	0歳	小学校入学	中学校入学	中学校卒業
入院・調剤	無料			
通院	無料	200円/月*		

▽

【新制度】	0歳	小学校入学	中学校入学	中学校卒業
入院・調剤	無料			
通院	無料			

② 中学生までの医療費の完全無料化

【拡・ふ】【予算額 6億1252万円】

本市の宝である、子どもたちの健やかな成長を支援するため、令和2年4月から、未就学児の医療費無料に加え、小・中学生の入院・調剤薬



局費用を無料化し、通院費用を1医療機関ごと1月当たり200円としていました。

令和5年度からは、子育て世代の医療費の負担をさらに軽減するため、中学校卒業までにかかる医療費を全て無料化します。

無料となる妊産婦の健診

健診名称	健診時期	自己負担
妊婦健康診査	妊娠期	無料
新 妊婦歯科健康診査	妊娠期	
子宮頸がん検査	1回目の妊婦健診時	
産婦健康診査	産後2週間～2カ月未満	

③ 妊産婦健診の完全無料化

【新・ふ】【予算額 1億4180万円】

これまで一部自己負担のあった妊婦健康診査の無料化に加え、新たに妊婦歯科健康診査も無料化。このことで、妊産婦期に受診する健診費用が全て無料になります。

※国が示す健診メニューを受診する場合は無料化の対象となります。

また、指定医療機関以外で受診した場合、別途申請で助成を受けられます

3つの新規・拡充

① 出産・子育て応援事業

【拡・ふ】【予算額 1億3053万円】

妊娠期から子育てまで一貫して困りごとの相談に応じる「伴走型相談支援」と「経済的支援」を一体的に実施します。(妊娠届出時に5万円、出産後に5万円を交付)

② 家事・育児への支援

【新・ふ】【予算額 71万円】

家事・育児に不安を抱える要支援家庭や支援の必要性が高い妊産婦などを支援。洗濯、掃除などの家事支援、おむつ交換や沐浴の補助などの育児支援を行います。



③ 母子生活支援施設整備への支援

【新・ふ】【予算額 2658万円】

社会福祉法人が取り組む母子生活支援施設の整備を支援します。



デジタル化の推進

市民サービス

書かない窓口

【新・テ・ホ】予算額 5166万円
 複数の窓口で手続きを行う際に、同じことを何度も書くことがないよう、署名のみを基本とし、負担軽減と滞在時間の短縮を図ります。

リモート窓口

【新・テ・ホ】予算額 996万円
 総合支所や市民センターと本庁間で映像や音声などを共有する窓口を開設し、来所の負担軽減を図ります。

コンビニ交付サービス

【テ】予算額 1748万円

**公共施設等スマートロック
予約システム**

【新・テ】予算額 6066万円
 WEB上で施設の利用手続きができるとともに、予約後に受け取る電子錠の暗証番号で施設の利用ができるようになります。



公立保育所へのICTの導入

【新・テ】予算額 475万円
 モデル事業として、やまのくち保育所にICTシステムを導入し、帳票などのデジタル化を実現します。

自治体経営

ウェブ会議用ブース

【新・テ】予算額 803万円

**リモートセンシングによる
森林境界明確化**

【新・テ】予算額 5031万円
 ※リモートセンシングを活用し、地籍調査未実施地区の森林境界を明確化して、森林施業を促進します。
 ※撮影用の航空機を使って、航空レーザで計測を行うもの

地域社会

デジタル技術の活用支援

●デジタル活用支援推進事業

【ゼ】予算

●デジタル技術活用支援事業

【テ】予算額 110万円

●産学官連携によるデジタル化の推進

●スマートシティ推進協議会

【テ】予算額 800万円

メディアリテラシーの向上支援

【テ】予算額 800万円

特設サイト「Think都城」を開設。情報を吟味し、時間をかけて物事を掘り下げる「スロージャーナリズム」の概念に基づき、多様な価値観の存在に対して気づきを与えるような記事コンテンツを発信します。



電子契約の導入

【新・テ】予算額 25万円

地域コミュニティのDX

【新・テ・ホ】予算額 677万円

地区公民館にWiFi環境を整備します。

スポーツによる地域活性化

**ブルペン・サブグラウンドの整備
(都城運動公園)**

【ホ・ホ】※予算額 2億7985万円

ブルペン・サブグラウンドを新たに整備するとともに、防災機能を有する屋内競技場を建設します。

**テニスコートの整備
(都城運動公園)**

【ホ】予算額 8億1510万円

山之口運動公園関連整備事業

【ホ】※予算額 31億7804万円

山之口駅等の整備

【ホ】※予算額 3億3811万円

国民スポーツ大会に向け、まちの玄関口となる山之口駅などをリニューアルします。



【完成予想図】

当面の課題へも しっかり対応してまいります

①新型コロナウイルス感染症

感染防止策

- 新型コロナウイルス対策費(保育所等) 【予算額 3830万円】
- 新型コロナウイルスワクチン接種費 【※予算額 8億4794万円】

地域経済活性化策

- 住宅リフォーム促進事業 【予算額 1億1998万円】
- スポーツ・文化合宿の誘致 拡【予算額 6671万円】

②原油価格・物価高騰

プレミアム付商品券

- 【※予算額 11億3009万円】
- 指定ごみ袋販売価格の据え置き 新・ふ【予算額 1416万円】

製造価格上昇相当額を市が負担することにより、実質的な値下げを実現します。



学校給食費の据え置き

食材料費の物価上昇相当額を支援します。
【状況に応じて補正対応予定】

③防災・減災

雨水管理総合計画の再検証・対策

内水対策検討会での検討・対策

【令和5年度補正対応予定】

令和4年の台風14号の被害状況を踏まえ、要因を解析し、効果的な対策などを実施します。

災害情報配信システム

新・ふ【予算額 8745万円】

マンホールトイレの設置

新・ふ【予算額 98万円】

拠点機能形成車の車庫整備

新【予算額 1億1952万円】

地区体育施設の耐震改修整備 拡【予算額 1億8621万円】

五十市地区体育館の大規模改修を継続するとともに、祝吉地区体育館を早水公園内へ移転整備します。

スポーツ体験教室 新【予算額 70万円】

運動能力が著しく発達する時期の子どもを対象に、体験教室を開催し、運動習慣の形成を図ります。

AIによる適性スポーツの提案 新・ふ【予算額 448万円】

センサーやAIを活用して子どもも運動能力を測定し、スポーツに取り組むきっかけを提供します。

平成26年度から8年連続 増収かつトップ10入りは 本市のみ!

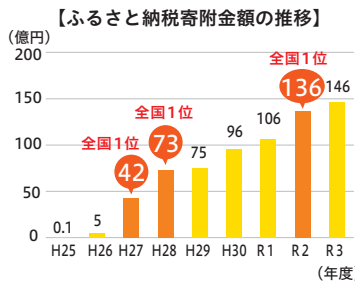

対外的なPR、地場産業の振興を図るために、ふるさと納税をさらに推進します。

ふるさと納税のさらなる推進 拡【予算額 81億9556万円】

「肉と焼酎のふるさと・都城」の対外的PR

- プレオープン 令和5年4月22日(土)
 - ブランドオープン 令和5年10月(予定)
- 新たなランドマークとして、「道の駅」都城がリニューアルオープン!



「道の駅」都城のリニューアルオープンイベント 新【予算額 1319万円】

ミートツーリズム 拡【予算額 1億2534万円】

本物の「肉と焼酎」に出会う体験「ミートツーリズム」を推進します。



【完成予想図】

関之尾公園のリニューアル整備 拡・ふ【予算額 18億6354万円】

株式会社スノーピークが管理運営を行う南九州初のキャンプ場。「魅せる観光地」として誘客を図ります。



農林畜産業の振興

畜産業の振興

● 都城産新規種雄牛の造成

【新】予算額 240万円

● 肉用牛担い手農家への支援

【予算額】 1635万円

● 次世代乳用牛の育成対策

【予算額】 548万円

● 養豚生産性の向上対策

【予算額】 990万円

● 鳥インフルエンザ等の防疫対策

【予算額】 400万円

森林整備の促進

● 持続可能な森林づくり

【新】予算額 3307万円

伐採跡地への再造林や未植栽地における地ごしらえを支援します。

6次産業化推進事業

● 「都城メンチ」プロジェクト

【新・拡】予算額 2980万円

新たな地域ブランドとして、全国に発信する官民連携プロジェクトを展開します。



地の利の拡大

● 都城志布志道路整備関連事業

【予算額】 615万円

都城IC〜乙房ICが令和6年度開通予定。都城ICから志布志ICまでの直結が目前に迫っています。

● 鷹尾上長飯通線(川東工区)

【予算額】 3173万円

鷹尾上長飯通線と国道10号が交差する市場入口交差点に、右折車線を整備。慢性的な渋滞緩和を図ります。



基幹道路等の整備

● 鷹尾都原線

【予算額】 2億5214万円

● 早鈴・岳下通線

【新】予算額 4013万円

● 高木・広瀬線(広瀬工区)

【新】予算額 1840万円

● 前田207号線

【新】予算額 6852万円

● 母智丘通線

【新】予算額 2287万円

● 今屋・今房線

【新】予算額 810万円

● 養原644号線

【新】予算額 523万円

● 工業団地・工業用地の整備

● 都城インター第3工業団地整備事業

【予算額】 4億1740万円

都城インター工業団地桜木地区の完売に伴い、新たな工業団地の整備に着手します。

● 小規模工業団地の整備

【新】予算額 2723万円

● 民間主体による工業用地の確保

【新】予算額 60万円

人間力あふれる子どもたちの育成

● A・L・Tによる語学指導

【拡・新】予算額 9207万円

● 小・中学校図書館サポーター配置事業

【拡・新】予算額 4259万円

● デジタル化の推進による学力向上対策

● 小・中学校学習支援A・Iドリル導入

【新】予算額 6492万円

● 小・中学校の教員授業用端末の整備

【拡・新】予算額 1223万円



● 学校における医療的ケア児への支援

【新・拡】予算額 1853万円

学校に看護師を配置することにより、医療的ケア児の学びの場を整備します。

● 生理の貧困対策

【新】予算額 65万円

全小・中学校のトイレに生理用品を設置します。

● 宇宙産業の啓発推進

【新】予算額 200万円



中心市街地の活性化

まちなか居住の推進

【新・拡】【予算額】 1億2487万円

中心市街地の低未利用地などを活用した共同住宅などの建築や既存ストックのリノベーションを支援し、「まちなか」の居住基盤を整備します。



中心市街地活性化対策

【新・拡】【予算額】 1億1808万円

まちなか活性化プラン事業

【新・拡】【予算額】 1億1424万円

中核施設開館5周年記念イベント

【新】【予算額】 200万円

中心市街地の魅力を改めて発信するとともに、さらなるにぎわいを創出するために官民連携のイベントを実施します。

中山間地域の振興

中山間地域振興策

【新・拡】【予算額】 307万円

地域に昔からある風景を楽しみながら歩く「フットパス」を、大学生や地域住民と一体となって実施し、中山間地域の振興を図ります。

【新・拡】【予算額】 52万円

デジタル化による地域活性化を図るため、シンポジウムを開催します。

地域の活性化

妻ヶ丘地区公民館の整備

【新】【予算額】 1億5224万円

地域活性化事業

【新】【予算額】 2001万円

地域の課題解決や活性化に向けた自発的な取り組みを支援します。



通学路における安全確保

【新・拡】【予算額】 1999万円

原村・今町線(瀬之口橋)

【新】【予算額】 7030万円

万ヶ塚・庄内線(丸野小工区)

【新】【予算額】 3013万円

川の駅における自転車更新・トイレ洋式化

【新】【予算額】 361万円

川の駅のマウンテンバイクやおもしろ自転車を更新するとともに、トイレの洋式化・足洗いの場の整備を実施します。



市営東墓地におけるトイレの整備

【新】【予算額】 1804万円



カーボンニュートラル推進事業

【新・拡】【予算額】 1705万円

畜産バイオマス発電の可能性調査

産業振興と人材育成・事業の承継

【新・拡】【予算額】 1301万円

商工会事務局の体制強化

文化振興「特別展」の開催

市立美術館特別展

【新】【予算額】 1200万円

「アルフォンス・ミュシャ」展(仮)

都城島津邸特別展

【新】【予算額】 996万円

「島津荘く平安 鎌倉期の南九州と都城」(仮)

ニ ク ル

NiQLL

オープン!



4月22日(土)にリニューアルオープンを迎える「道の駅」都城NiQLL。
今回は、その全容を紹介します。

◎問い合わせ 株式会社ココニクル都城 ☎38-5529



NiQLLの由来

NiQLLとは、「肉を楽しむ肉する牛肉」の造語です。本市の物産振興の柱の一つである「肉」をイメージさせ、独自性・地域性に合い・来店動機を想起させる軽やかな雰囲気や、若い世代に親しみを持ってもらえる柔らかさから決定しました。また、市民や観光客が、買いに来る、食べに来る、遊びに来るなど、みんなが「ここに来る(ここニクル)」愛される施設となってもらいたいという願いが込められています。

NiQLLってどんな施設

「道の駅」都城NiQLLは、本市の誇る「日本一の肉と焼酎」を中心とした地場産品の販売をはじめ、交流人口の拡大に伴う地場産業の振興や地域経済の活性化、さらには、防災拠点の機能を備えることを目的に整備しました。

中でも、直販所は、「日本一の肉と焼酎」を中心とした地場産品を豊富に取りそろえ、ともに、「道の駅」の醍醐味でもある、地域の地場産品が一同にそろって、魅力的な空間となっています。

「道の駅」都城 リニューアル



ます。

さらに、地元産材を使用した遊具がそろった「木のゆうぐ広場」や会議など多目的に使用できる「多目的室」、燻製設備くんせいを備える「キッチンスタジオ」、全天候型のイベント開催が可能となる「イベント広場」なども整備しています。

防災道の駅にも選定

NiQLLは、令和3年6月に全国の「道の駅」の中から選ばれた39カ所のうちのひとつとして、県内では唯一「防災道の駅」に選定されています。

広域的な防災拠点としての役割を果たすため、施設内には備蓄品を格納する非常用備蓄倉庫や停電時に備える非常用発電装置、断水に備える貯水タンク、断水時にも使用可能な防災トイレ、災害時の混線状態でも通信を可能とする衛星携帯電話、災害時に緊急災害情報を発信するモニターなどを備えています。

※詳しくは、「道の駅」都城NiQLL

QLLのホームページを確認ください





【イベント広場】

電源設備も整った屋根付きのオープンスペース。全天候型のイベントが開催できます。

●時間：9時～21時

【観光案内所】

観光案内所を設置し、市内の観光情報を提供します。

●時間：9時～18時

問 都城観光協会 ☎38-2460

内部 大公開!

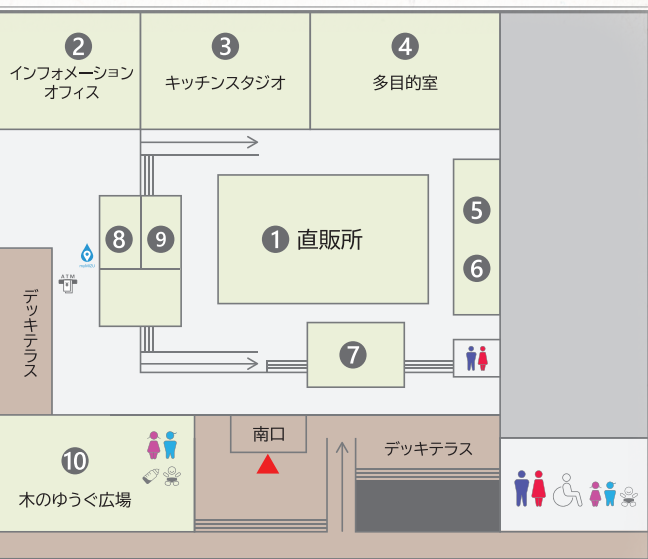

【直販所・精肉コーナー】

「日本一の肉と焼酎」を中心とした地場産品を豊富に取りそろえるとともに、地元生産者が愛情込めて育てた新鮮な野菜や肉博士のお薦めする精肉が魅力の一つです。

●時間：9時～19時



【多目的室・キッチンスタジオ】

会議などさまざまな用途に使用でき、最大99人収容可能な多目的室や、和・洋・中、各種料理器具や燻製設備を備え、最大36人利用できるキッチンスタジオを整備。

●時間：9時～22時





ボンチーノ
Fruitsカフェ：Bontino

都城産を中心とした旬のフルーツを使用したスイーツなどが楽しめるカフェ。

●時間：9時～19時
☎080-4625-6789



【木のゆうぐ広場】

地元産材を使用した木のぬくもりあふれる滑り台などの遊具がそろっています。

●時間：9時～18時
※保護者同伴で小学3年生まで

オイモドット
iMOカフェ：Oimo.

焼き芋の概念を覆す、糖度50度以上の焼き芋や焼き芋のスイーツなどを楽しめる焼き芋スイーツカフェ。

●時間：9時～19時
☎070-1272-9807



NiQ LL



しょーちゅう グラス
Shochuカフェ：GRACE

焼酎の従来の供し方に加え、ライト化・ノンアルコール化を捉えた、新しい「Shochu」の消費スタイルを提案するカフェ。

●時間：9時～19時

にく ビクニック
NiQカフェ：PicNiQ

定番の肉料理に加え、調理のカジュアル指向を捉えた、新しい「おNiQ」の楽しみ方を提案するカフェ。

●時間：9時～19時



**レストラン：
盆地のキッチンランマ**

日本一の肉をはじめとする魅力ある都城の食材から、「見る」「感じる」「食べる」「体験する」を提供し感動に変えるレストラン。

●時間：11時～15時、18時～21時
☎38-1855

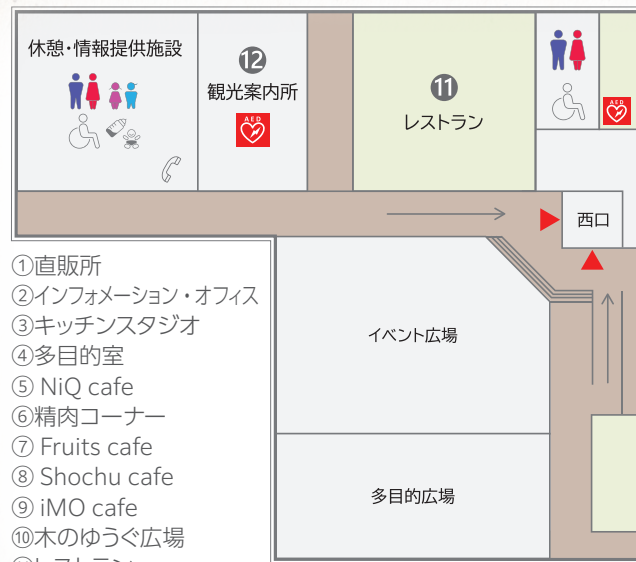

オープニングイベント

「道の駅」都城のリニューアルオープンを記念して、オープニングイベントを開催します。

【4月22日(土)】

・11時～ 開館記念セレモニー

・12時～19時 オープン

※セレモニー終了の時間により、前後する可能性があります

・13時～16時 ステージイベント

【4月23日(日)】

・9時～16時 ステージイベント

・9時～19時 オープン

※メニュー画像はイメージ

第2次都城市環境基本計画

市では、新たな環境問題など社会情勢の変化に対応するため、環境・経済・社会の統合的向上を目指す「第2次都城市環境基本計画」を策定しました。今回は計画に基づき取り組みなどをお知らせします。

◎問い合わせ 環境政策課 ☎23-2130

本市が目指す環境像

本計画では、本市の目指す環境像「ずっと暮らしたい都城とくじょう〜自然と調和のとれた住みよいまち〜」を実現するため、5つの柱を基本施策として定めています。

【5つの柱】

- ①自然環境の保全
- ②良好な生活環境の維持
- ③脱炭素社会づくり
- ④循環型社会づくり
- ⑤環境保全への人づくり

計画期間

2023～2032年度の10年間

皆さんに

取り組んでほしい対策

【①自然環境の保全】

- ・野生動植物の保全や保護活動への参加



ハッチョウトンボ

- ・水源かん養機能を有する森林保全活動への積極的な参加
- ・家畜排せつ物の適正な処理

【②良好な生活環境の維持】

- ・電気自動車などの購入の検討
- ・公園や広場、道路、河川など公共の場所を清潔に保つなど、地域の生活環境の保全

【③脱炭素社会づくり】

- ・太陽光発電や太陽熱(温水など)利用など再生可能エネルギーの導入
- ・節電の実施など、二酸化炭素排出

量の少ないライフ・ビジネススタイルへの転換

・森林保有者の森林の適正な維持管理

【④循環型社会づくり】

- ・レジ袋の削減やマイバックの持参、簡易包装への協力など、ごみの発生抑制
- ・不法投棄を見つけたら通報
- ・使い捨て商品の使用抑制

【⑤環境保全への人づくり】

- ・地域の環境保全活動への積極的な参加・協力
- ・動植物を愛護し、良好な環境の育成
- ・地域の環境がより良くなるための改善策などの学習



重要課題に対応していきます

基本施策に掲げた事項のうち、重要な課題に関するものや早急に対応する必要があるものは、重点施策として計画に位置付け、より具体的な施策の展開を図ります。

【4つの重点施策】

- ①きれいな水を守り育むまち都市
- ②カーボンニュートラルを目指すまち都市
- ③ごみを減らし、資源を大切にす
- ④一人ひとりが育てる環境のまち都市

※具体的な施策や基本施策ごとの数値目標など、詳しくは市ホームページを確認ください



TOPIC

3月23日、市長定例記者会見でゼロカーボンシティ宣言をしました！

市では、2050年の二酸化炭素排出実質ゼロに取り組むゼロカーボンシティ宣言を表明しました。

2050年までに脱炭素社会を実現するため、市民・事業者・行政が一体となって、全力でチャレンジしていきましょう。

※ゼロカーボンシティとは、「2050年に二酸化炭素を実質ゼロにすることを旨を、首長自らがまたは地方自治体として公表した地方自治体」を指します

令和5年度 市税などの納期限・口座振替日一覧表(普通徴収分)

年月	種類	固定資産税	軽自動車税 (種別割)	市県民税	国民健康 保険税	後期高齢者 医療保険料	介護保険料
令和5年	4月	1期 5月1日(月)					
	5月		1期 5月31日(水)				
	6月			1期 6月30日(金)	1期 6月30日(金)		
	7月	2期 7月31日(月)			2期 7月31日(月)	1期 7月31日(月)	1期 7月31日(月)
	8月			2期 8月31日(木)	3期 8月31日(木)	2期 8月31日(木)	2期 8月31日(木)
	9月				4期 10月2日(月)	3期 10月2日(月)	3期 10月2日(月)
	10月			3期 10月31日(火)	5期 10月31日(火)	4期 10月31日(火)	4期 10月31日(火)
	11月				6期 11月30日(木)	5期 11月30日(木)	5期 11月30日(木)
	12月	3期 12月25日(月)			7期 12月25日(月)	6期 12月25日(月)	6期 12月25日(月)
令和6年	1月			4期 1月31日(水)	8期 1月31日(水)	7期 1月31日(水)	7期 1月31日(水)
	2月	4期 2月29日(木)			9期 2月29日(木)	8期 2月29日(木)	8期 2月29日(木)
	3月				10期 4月1日(月)		
課税内容に関する問い合わせ先	資産税課 ☎ 23-2124	市民税課 ☎ 23-2123		保険年金課(国保担当) ☎ 23-2642		介護保険課 (保険料担当) ☎ 23-2596	
納付に関する問い合わせ先	納税管理課 ☎ 23-2126			保険年金課(収納担当) ☎ 23-7144			

※「納期限」、「口座振替日」は、納付月の末日(12月は25日)です。ただし、土・日曜日や祝日の場合は、これらの日の翌日が納期限、口座振替日となります

※令和5年4月から固定資産税・都市計画税および軽自動車税はQRを利用した納付方法が追加されます。詳しくは、市ホームページを確認ください



納付場所

●金融機関の窓口

宮崎銀行、鹿児島銀行、宮崎太陽銀行、南日本銀行、西日本シティ銀行、宮崎第一信用金庫、九州労働金庫、都城農業協同組合

●沖縄県を除く九州内の郵便局・ゆうちょ銀行

※納期限後は取り扱いできません

●全国のコンビニエンスストアおよびスマートフォン決済アプリ(PayPay、PayPay)

※取扱期限を過ぎた納付書や30万円を超える納付書は、取り扱いできません

●市役所、各総合支所、各地区市民センター

税・保険料の納付は、便利な口座振替で!

口座振替は、インターネットまたは金融機関の窓口で申し込みできます。金融機関の窓口で申し込みする場合は、預貯金通帳と届け出印、納税(納入)通知書を持参ください。

●開始の時期

口座振替開始月は、申し込みの方法や時期、税・保険料ごとに異なりますので、申し込み後に届く口座振替開始通知書を確認ください。

●結果の確認

預貯金通帳を記帳して確認ください。

✂ 切り取り線



募集

都城少年少女発明クラブ員

●活動期間 5月20日(土)～令和6年3月2日(土)の原則毎月第1・3土曜日

●時間 13時30分～17時

●場所 カンガエールプラザ(年見町)

●対象・定員 市内および三股町・曾於市内の小学3～6年生・60人

※応募多数の場合抽選

●費用 年間5千円

●申問 各小学校で配布する案内を確認し、4月10日(月)～21日(金)に往復はがきで都城少年少女発明クラブ事務局(大坪)

☎070-4116-9548

催し

都城島津邸「五月人形展」

市内外から寄贈および寄託された五月人形を本宅で展示します。

●日時 4月14日(金)～5月7日(日)

9時～17時 ※入館は16時30分(最終日は15時)まで

●本宅観覧料 小学生以上110円

問都城島津邸 ☎23-2116

春の霧島ジオパーク・ウォーキング(約12キロ)

●日時 4月22日(土) 9時～15時

●集合場所 母智丘公園駐車場

※8時集合。出発地まで送迎有り

●行程 大川原キャンプ場→悠久の森→桐原の滝→三連轟さんれんとうほう→溝ノ口洞

穴→中谷小学校

※変更の可能性有り

●定員 20人 ※申し込み順

●費用 1500円(保険・昼食代含む) ※小学生以下千円

●申問 都城観光協会 ☎23-2460

霧島ジオパーク

花のえびの岳経由池めぐり

●日時 4月30日(日) 9時～15時

●集合場所 えびのエコミュージアムセンター駐車場(えびの市末永)

※8時30分集合

●対象・定員 小学生以上・30人

※小学生は保護者同伴。申し込み順

●費用 千円(保険・ガイド料含む)

※中学生以下300円

●その他 登山に適した服装で、雨具や水筒、弁当などを持参

●申問 4月27日(木)までの17時～20時に

そお・みやこんじょガイドクラブ(宮川)

☎090-3797-3845

大型連休のごみ収集

持ち込み料金など詳しくは、ごみカレンダーまたは、市ホームページを確認ください。

【燃やせるごみ、燃やせないごみ、資源ごみ】

4月29日(土)・30日(日)は収集はしません。

	5/1 (月)	5/2 (火)	5/3 (水)	5/4 (木)	5/5 (金)
本庁管内	月・木曜日 収集地域	可燃		不燃	可燃
	火・金曜日 収集地域		可燃	不燃	可燃
	資源ごみ 収集地域		祝吉・ 五十市		横市・ 沖水
総合支所管内	山之口	可燃	資源①	不燃	可燃
	高城	可燃	資源①	不燃	可燃 資源②
	山田	可燃	資源①	不燃	可燃
	高崎		可燃	不燃	可燃

- 山之口の資源①は空缶類、びん類、危険ごみ
- 高城の資源①は第1～8自治公民館、資源②は第9～20自治公民館
- 山田の資源①は木之川内、北山田

問環境業務課 ☎24-5560

【クリーンセンター、リサイクルプラザ】

- 搬入できる日 4月30日(日)～5月5日(金)
 - 受け入れ時間 8時30分～16時30分(12時～13時を除く)
- 問クリーンセンター ☎45-6677
リサイクルプラザ ☎36-3900

【一般廃棄物最終処分場】

- 搬入できる日 4月30日(日)、5月3日(水)
 - 受け入れ時間 8時30分～16時30分(12時～13時を除く)
- 問一般廃棄物最終処分場 ☎36-3653



【申】は申し込み、【問】は問い合わせ

芸術文化協会加盟団体イベント
 「都城市民劇場創立25周年特別企画
 無名塾 仲代達矢「ハリモア」」

- 日時 4月28日(金) 19時～
- 場所 総合文化ホール
- 費用 A席5千円、B席4500円 ※大学生以下半額。未就学児入場不可

【申】総合文化ホール
 ☎23-7190

【都城少年少女合唱団定期演奏会】

- 日時 5月3日(水) 18時30分～
- 場所 総合文化ホール
- 費用 大人700円、3歳～高校生500円

【問】都城少年少女合唱団(飯干)

☎090-8226-0063

【はねるマレット うたつラインバ】

- 日時 5月13日(土) 19時～
- 場所 エムズホール
- 費用 4歳以上2千円

【申】みやこのじょう子ども劇場(今村)

☎090-3668-7758



講座・教室

小学生ランニング教室(無料)

- 日時 4月29日(土) 14時～
- 場所 都城運動公園陸上競技場
- 対象 市内および三股町内の小学1～6年生

【申】氏名、性別、学校名、学年、緊急連絡先を明記し、4月21日(金)までにメールで都城市陸上競技協会 fukyuu@miyaziku.org

陸上競技審判員講習会

- 日時 4月29日(土) 15時～
- 場所 都城運動公園陸上競技場
- 対象 審判員資格の新規取得や、日本陸連競技者登録を希望する人

※登録料が別途5千円程度必要
 【申】4月21日(金)までに、メールで都城市陸上競技協会 toasu4201@yahoo.co.jp

よか・余暇・楽習ネットワーク事業
 みやこんじよハーモニカ教室

- 日時 第2・3・4木曜日 9時30分～12時30分
 - 場所 コミュニティセンター
 - 費用 1回500円
- 【申】生涯学習課 ☎23-10962

敬老バス券の交付・更新手続き 各地区公民館などを巡回して 受け付けます

宮崎交通や高崎観光バス、鹿児島交通の路線バスで、乗車1回につき100円で利用できる敬老特別乗車券(敬老バス券)の交付・更新手続きを、各地区公民館を巡回して受け付けます。



◎問い合わせ 福祉課 ☎23-3102

- 受付時間 9時30分～12時
- 受付日程

日程	場所
4/21(金)	長寿館
4/24(月)	横市地区公民館 ※温泉磁気カードも受付可
4/25(火)	祝吉地区公民館 ※温泉磁気カードも受付可
4/26(水)	小松原地区公民館
4/27(木)	妻ヶ丘地区公民館
4/28(金)	五十市地区公民館

※福祉課や各総合支所地域生活課、各地区市民センターでは、4月から受け付けを開始しています

- 対象 70歳以上または、65歳以上の運転免許を所持していない市民

※令和3年10月から敬老バス券の対象が広がりました。65歳以上の運転免許証を所持していない市民も申請が可能です

- 交付手数料 千円
- 手続きに必要なもの

- 【新規】(代理申請不可)
 ・6カ月以内に撮影した写真(横2・5センチ×縦3センチで、脱帽し、顔が鮮明に写っているもの)
- マイナンバーカードや運転免許証、保険証など、身分を証明するもの

【更新】

- 所持している敬老バス券
- 写真が古い場合は、新しい写真
- その他 横市地区公民館および祝吉地区公民館で、温泉磁気カードのみ手続きする場合、身分を証明するものを持参ください



講座・教室

親と子のスポーツ教室(全5回)

●日時 5月10日(水)～6月28日(水)の毎週水曜日のうち5回開催
10時～11時

●場所 早水公園体育文化センターサブアリーナ

●内容 親子トレーニング運動やバランスマッサージ、トランポリン運動、リズム運動ほか

●対象 市内および三股町内在住で、1～3歳の子どもの保護者
※託児無し。1歳未満や妊娠中の人の参加は要相談

●定員 20組 ※申し込み順

●費用 1組3千円(保険料含む)
子どもが2人参加の場合は4千円
※申し込み後にキャンセルした場合、費用は返金できません

●申込 4月28日(金)午前中までに都城市スポーツ協会 ☎26-7133

南九州大学公開講座

運動の苦手な子ども集まれ!

「チャレンジ運動教室」(全6回)

●日時 5月13日(土)・20日(土)・27日(土)・6月10日(土)・17日(土)・24日(土)

●幼児の部(年中・年長) 9時30分～10時30分

●小学生の部(1・2年生) 10時45分～12時

●場所 南九州大学都城キャンパス

●定員 各部20人 ※申し込み順

●費用 800円(傷害保険含む)
※詳しくは、南九州大学ホームページを確認ください



●申込 講座名、氏名、年齢、通っている学校名または幼稚園もしくは保育園名、保護者氏名、住所、連絡先を明記し、4月28日(金)までにメールで南九州大学人間発達学部「子ども教育学科」(宮内) child@nankyudai.ac.jp ☎21-2111

健康ボウリング教室(全6回)

●日時

火曜コース 13時30分～

5/16・23・30、6/6・13・20

木曜コース 15時30分～

5/18・25、6/1・8・15・22

●場所 都城ハイレーンズ

●対象 市内在住の人

●定員 各コース10人

※申し込み順

●費用 各コース千円(6回分)

●申込 各コース開始日の前日までに都城ハイレーンズ(外柵保)

☎090-8769-8119

お知らせ

市民公益活動支援事業

市民活動団体が自ら企画・実施する事業に対し、事業費の一部を補助します。

●対象 次の要件を全て満たす団体
・市内で市民公益活動を行っている
・継続的に活動していて、規約や会則などで代表者や運営の方法を定めている
・代表者を含む役員が3人以上いる

●対象事業

次の要件を全て満たす事業
・地域課題の解決を図る、または市民公益活動および地域コミュニティの活性化につながる事業
・年度内に完了する事業
・市の助成制度を受けていない事業

●補助回数・補助金額・補助率

補助回数	年度内1団体につき1回
補助金額	25万円以内
補助率	補助対象経費の90%以内

●その他 5月開催予定の審査会で、採択事業や補助金額を決定

●申込 地域振興課、各総合支所地域生活課、各地区公民館で配布する様式に必要事項を記入し、4月28日(金)までに地域振興課 ☎23-7146

芸術文化全国大会等参加費補助金

芸術文化活動の振興と発展に寄与することを目的に、県または九州地区代表として大会に出場または出演する個人や団体へ予算の範囲内で補助金を交付します。要件や補助額など詳しくは、地域振興課または市ホームページを確認ください。

●申込 地域振興課または市ホームページで入手できる申請書に必要書類を添えて、大会の14日前までに地域振興課 ☎23-2132

6次産業化推進補助事業

●対象 6次産業化に取り組む農林畜産業者(個人や法人、団体)

●対象事業・補助率

①ソフト事業	新商品開発や展示会への出展など2分の1以内(上限30万円)
②ハード事業	直売所や加工施設、加工用機械設備などの新設・増設3分の1以内(上限300万円)

※詳しくは、市ホームページを確認ください



●申込 ①は随時。②は4月26日(水)17時までにふるさと産業推進局

☎23-2193

申は申し込み、**問**は問い合わせ

NPOのイベント情報



※詳しくは、市ホームページを確認ください

地域食堂 イトロドリ ※要予約(テイクアウト可)

- 日時 4/15(土) 11時～13時
- 場所 NPO法人あした事務所隣(下長飯町669-5)
- ☎あした(池崎) ☎70-0190

田舎暮らしを愉しむ講座(摘み草料理) ※要予約

- 日時 4/15(土)・21(金) 10時～13時
- 場所 がまこう庵(吉之元町5186)
- ☎手仕事舎そうあい(蒲生) ☎37-0002

地域食堂「おひさま広場」 ※要予約

- 日時 4/16(日) 11時～13時
- 場所 都原児童センター(都原町37-2)
- ☎子育てネットおひさまとはらっぱ(岡本) ☎080-6411-8441

シエロコモ!! シニア対象運動トレーニング & レクリエーション ※要予約

- 日時 4/20(木) 10時～11時
- 場所 ウェルネス交流プラザ
- ☎都城スポーツクラブシエロ(堀内) ☎090-8407-0406

端午の節句展

- 日時 4/22(土)～5/7(日) 10時～16時
- 場所 旧後藤商家交流資料館
- ☎高城歴史文化のまちづくりフォーラム(安藤) ☎58-6900

子育て支援センター 今月のオススメ行事



※その他の行事は、子育て支援センターのホームページでも確認できます

都城市子育て世代活動支援センター(ぶれびか)

☎36-5858

ふたごの会

- 日時 4/24(月) 10時～11時30分

山之口地域子育て支援センター ☎57-3298

0歳の赤ちゃんroom

- 日時 毎週木曜日 10時～11時45分

山田地域子育て支援センター ☎64-3171

制作の日～こどもの日～

- 日時 4月の毎週月～金曜日 9時～16時

東部地域子育て支援センター エンゼル

☎26-9587

陶芸体験

- 日時 5/19(金) 10時30分～11時30分
- 定員 8組程度 ※申し込み順

高崎地域子育て支援センター たんぽぽ

☎62-0027

誕生表を作ろう

- 日時 4/4(火) 10時30分～11時30分

こども基金活用事業補助金

子育て支援団体などが実施する事業に対し、経費の一部を補助します。

●対象

- ・子育て親子の交流の場の提供および交流の促進に関する事業
- ・子育てなどに関する相談および援助の実施に関する事業
- ・子育てなどに関する講習会などの実施および子育て支援に関する知識・技術向上のための事業

※原則、児童または児童と保護者が参加する事業が対象

●補助金額

補助対象経費の9割以内(上限25万円)

※審査後に交付団体を決定

申問こども政策課で配布または市ホームページから取得した申請書に

必要事項を記入し、5月1日(月)～31日(水)までにこども政策課(緑色3番窓口) ☎23-12684

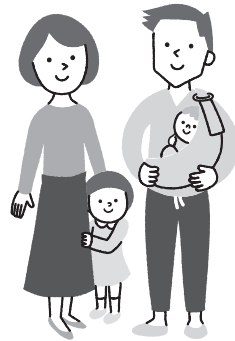

芸術・文化事業補助金

●対象 芸術・文化活動を目的とし、構成員の過半数が市内在住で、主に市内を活動拠点とする団体

●対象事業

- ・芸術・文化を担う人材の育成事業
- ・芸術・文化の研究調査活動事業
- ・芸術・文化活動の成果発表事業
- ・文化活動の向上のために、外部から講師などを招く事業

※学校や企業が行うものや教室などが行う発表会などは対象外

●対象事業の期間

令和6年2月29日(木)まで

●その他

6月下旬開催予定の審査会で、採択事業や補助上限額を決定

申問5月10日(水)までに補助金交付団体指定申請書や会員名簿、過去3カ

年の機関誌発行状況(該当団体のみ)を地域振興課 ☎23-12132

芸術文化国外大会参加支援金

芸術文化活動の振興と発展に寄与することを目的に、該当する国外芸術文化大会に出場または出演する個人や団体に対して、予算の範囲内で支援金を交付します。要件や補助額など詳しくは、地域振興課または市ホームページを確認ください。

申問地域振興課または市ホームページで入手できる申請書に必要書類を添えて、大会の30日前までに地域振興課 ☎23-12132





お知らせ

4月1日から
0～2歳児の保育料の完全無料化

【保育料】

① 保育園、認定こども園利用者 無料 ※手続き不要
② 認可外保育施設、企業主導型保育施設、一時預かり事業、病児保育事業、ファミリー・サポート・センター事業の利用者 月額4万2千円を上限に無料

【預かり保育などの利用料】

③ 幼稚園の預かり保育の利用者 幼稚園（1号認定）の2歳児クラスで3歳になった最初の3月31日までの利用者は、月の利用日数に応じて1万6300円（利用日数×450円）のいずれか低い額を上限に無料
④ 幼稚園の一時預かりの利用者 幼稚園の1号認定になる前の利用者は月額4万2千円を上限に無料

【副食費】

⑤ 幼稚園、認定こども園の利用者（2歳児の1号認定者） 月額4500円を上限に無料 ※手続き不要。主食費は無料の対象外

※市内の子どもが他市町村の保育園などを利用する場合も、市から「保育の必要性の認定」を受けた利用者は無料

【無料化の対象外】

延長保育料や通園送迎費、行事費、認可外保育施設など（幼稚園Ⅱ型、一時預かり含む）の給食費、3歳児からの1号・2号認定利用者の給食費。
※年収360万円未満相当世帯や第3子以降の利用者の副食費は免除

●その他

②③④の手続きの際、認定申請書および保育の必要性が認められる書類を保育課へ提出

保育課 ☎23-4894

4月1日から

中学生までの医療費の完全無料化

全ての受給者へ、3月下旬に受給資格証を発送しました。4月受診分からは、ピンク色の新資格証を使用ください。旧資格証（空色）は、4月以降に破棄してください。

●医療機関での自己負担額

県内の医療機関で資格証を提示した場合 無料
県外での受診または、県内の医療機関で資格証を提出しなかった場合など 払い戻しの手続きにより無料 ※保険適用の分に限り



保育料の完全無料化一覧

		0～2歳児 ※保育の必要性の認定有り		3～5歳児	
		市民税 ※非課税世帯	市民税 ※課税世帯	保育の必要性の認定あり	保育の必要性の認定なし
・幼稚園 ・認定こども園	1号認定こども	—	—	無料	無料
・保育園 ・認定こども園	2・3号認定こども	無料	無料	無料	—
認可外保育施設（事業所内保育事業など含む）、企業主導型保育施設、一時預かり、病児保育、ファミサポ		無料 (上限額 42000円/月)	無料 (上限額 42000円/月)	無料 (上限額 37000円/月)	実費負担
・幼稚園	1号認定こどもの預かり保育	無料 (上限額 16300円/月)	無料 (上限額 16300円/月)	無料 (上限額 11300円/月)	実費負担
	1号認定を受ける前のこどもの預かり	無料 (上限額 42000円/月)	無料 ※1号認定になる前の子どもが対象 (上限額 42000円/月)	—	—

■…国の無償化、■…市の独自無償化 ※「保育の必要性の認定」…保護者の就労などの要件が認められたもの

■マイナンバーカードを利用して、全国のコンビニで各種証明書を取得できます。
(6:30～23:00)

申は申し込み、**問**は問い合わせ

**4月1日から
妊産婦健康診査の無料化**

- 無料化対象健康診査・検査
 - 妊婦健康診査(14回)
 - 子宮頸がん検査(1回)
 - 産婦健康診査(2回)
 - 妊婦歯科健康診査(1回)
- 医療機関での自己負担額

● 県内産婦人科、市内・三股町の助産院および対象歯科医療機関
 無料(受付時、助成券を提出)

● 県外および対象外医療機関
 払い戻しの手続きにより無料
 ※助成券対象の健診内容に限る

資格証

● 未就学児用
 6歳到達後の最初の3月31日まで

● 小・中学生用
 15歳到達後の最初の3月31日まで

助成対象外

- 入院時の食事負担金や室料差額、薬の容器代、おむつ代、予防接種費、検診などの保険外診療費
- 学校や保育所などでのけがや病気(日本スポーツ振興センター災害共済給付対象のため)
- 学校保健安全法に基づく医療費助成(医療券)を利用する場合
- 高額療養費や付加給付金などの助成額

問 ことも政策課 ☎23-12684

休日急病診療機関

● 診療時間 9:00~18:00
 ※歯科は17:00まで

● みやざき医療ナビも利用ください

月日	医療機関名	電話番号
4/23 (日)	はしぐち小児科	24-5500
	村上循環器内科クリニック	25-2700
	都城明生病院(内・泌)	38-1120
	川畑医院(外・胃)	46-3225
	もちお姥原医院(整・形)	21-5355
	都城こみぞ眼科	57-7722
	内之浦歯科医院	24-8022
4/29 (土)	原田医院(内・小・外)	26-3330
	藤元上町病院(内)	23-4000
	海老原内科	64-1211
	野口脳神経外科	47-1800
	江夏整形外科クリニック(整・リウ・リハ)	51-1122
	あきづき医院(精)	36-0534
	大岐歯科医院	24-6488
4/30 (日)	共立医院(内・小)	22-0213
	坂元医院(内・胃)	22-0360
	宇宿医院(内・胃・消)	25-9031
	メディカルシティ東部病院(外)	22-2240
	池之上整形外科(整・リウ・リハ)	23-2311
	いそいち産婦人科医院	22-4585
うえくぼ歯科	52-6601	

※診療機関は変更することがあります
 詳しくは、テレホンサービス(医師会 ☎23-5555、歯科医師会 ☎25-4100)で確認ください

● 休日当番薬局

4/23(日)	ウエスト、アート、もちおさくら
4/29(土)	白山、ひまわり上町、東原、つかさ、みまたさくら、すずかけ
4/30(日)	坂口、かじや牟田町、サクラ、チェロ

「妊婦歯科健康診査」

妊娠中の歯周病やむし歯の早期発見と歯の健康づくりのため、妊娠中に受診する妊婦歯科健康診査の費用を1回助成します。

「多胎妊婦健康診査」

多胎妊娠の妊婦は短い間隔での健診を推奨しているため、通常の妊婦健康診査とは別に新たに健康診査助成券を交付します。

● 助成内容

基本的な妊婦健康診査について5回まで助成



● 対象医療機関

県内医療機関(産婦人科)
 問 保健センター ☎36-15661

軽自動車税(種別割)の減免申請

身体障害者手帳などを所有する人のために使用している軽自動車などで、一定の要件を満たす場合は、軽自動車税(種別割)が減免されます。ただし、障がい(等級(程度))や使用状況により、減免が受けられない場合もあります。

※普通自動車で減免を受けている場合は、減免されません(いずれか1台のみ)

● 申請期限 5月31日(水)まで

● 申請方法 次の①~⑤を市民税課

(青色12番窓口)または各総合支所地域生活課に持参

- ① 納税義務者のマイナンバーカードまたは通知カード
- ② 身体障害者手帳など
- ③ 車検証または標識交付証明書
- ④ 運転者の運転免許証
- ⑤ 同一生計の家族が運転する場合は、通学・通院・通所などの証明(一定の要件あり)

申問 市民税課 ☎23-16376





お知らせ

新年度の市の組織体制の変更

【子ども部を新設し、子ども政策課、子ども家庭課、保育課を設置】

子どもと家庭に対する施策を総合的に推進するため、福祉部から関係する業務を分離し、子ども部を新設しました。

部内組織は、子ども課と保育課を再編し、子ども政策課、子ども家庭課および保育課を設置しました。これに伴い、本庁舎のレイアウトを変更し、子ども政策課を本館1階に、子ども家庭課および保育課を、本館2階に配置しました。

☎ 23-2684
 ☎ 23-0964
 ☎ 23-4894
【人口減少対策課を新設し、移住・定住推進室を設置】

人口減少対策を総合的に進めるため、全庁の取り組みを統括する人口減少対策課を総合政策部に新設しました。また、移住・定住の取り組みを強化するため、人口減少対策課内に移住・定住推進室を設置しました。同室には、建築対策課から空き家相談事務を移管し、移住・定住の推進と空き家相談業務を一体的に取り

組みます。これに伴い、本庁舎のレイアウトを変更し、人口減少対策課を本館4階に、移住・定住推進室を本館5階に配置しました。

☎ 23-0934
【移住・定住推進室】
 移住・定住サポートセンター
 ☎ 23-2542
 空き家相談センター
 ☎ 23-8067

【障がい福祉課を新設】
 業務の範囲が広い福祉課から障がい福祉分野を分離して、福祉部に障がい福祉課を新設しました。

☎ 23-2980
【フィロソフィ推進課を設置】
 都城フィロソフィを普遍的に推進するため、総務部にフィロソフィ推進課を設置し、職員課内のフィロソフィ推進室の事務を移管しました。
 ☎ 23-7163

新年度の市の事務体制の変更
【総合支所管内の合併処理浄化槽事務を環境政策課へ移管】

総合支所管内の合併処理浄化槽事務を一元化するため、各総合支所から環境政策課へ移管しました。

☎ 23-2130

【保護司会事務、高齢者の権利擁護および高齢者支援事務を福祉課へ移管】
 再犯防止計画の推進窓口を一元化するため、保護司会事務を総務課から福祉課へ移管しました。

また、高齢福祉に関する相談・支援体制を一元化するため、高齢者の権利擁護（成年後見・虐待）および高齢者支援事務を介護保険課から福祉課へ移管しました。

☎ 23-0963
【空き家対策事務の分割】

建築対策課の空き家相談事務を、人口減少対策課へ移管したことに伴い、建築対策課は、管理不全となった空き家の調査、指導・助言などに対応します。

☎ 23-2584

4月29日(土)～5月7日(日)はマイナンバーカードの一部手続きを停止します

●受け付けを停止する手続き
 ●電子証明書発行・更新、暗証番号初期化(ロック解除)・再設定、券面事項更新(氏名・住所の変更)など

※マイナンバーカードの申請補助および交付は実施します



☎ 23-2774

4月3日(月)から市役所に「ふくしの相談窓口」を開設します

社会福祉協議会内の「生活自立相談センター」、「多機関協働センターすくらむ」、「都城市障がい者(児)基幹相談支援センター」を、「ふくしの相談窓口」として市役所に開設します。

●場所 本館1階福祉課(旧5番高齢福祉窓口)

●その他 多機関協働センターすくらむおよび都城市障がい者(児)基幹相談支援センターへの相談は、引き続き社会福祉協議会でも受け付けます

☎ 46-5325
【ふくしの相談窓口】

温泉カードの利用

旧青井岳温泉(☎ 57-2177)、やまだ温泉(☎ 64-2020)、ラスパたかざき(☎ 62-5526)は4月1日から民間施設へ移行しますが、温泉カードは引き続き利用可能です。

※一部施設で自己負担額の変更があります。詳しくは、各施設へ問い合わせください

☎ 23-3102

☎ 23-2980

がん検診を受けよう!

◎問い合わせ 健康課 ☎23-2765

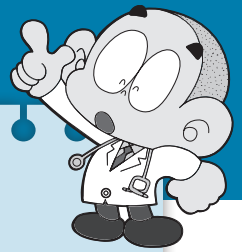

Vol.35

健康ひとくちメモ

眠りの質を高めましょう

春は環境の変化や花粉などのアレルギー症状、激しい寒暖差などで睡眠トラブルが増える季節です。

睡眠不足は風邪を引きやすくなったり、高血圧や糖尿病などの生活習慣病のリスクを高めたりします。

質の良い睡眠をとるため、夕食は就寝3時間前、入浴は就寝1時間前までに終わらせましょう。電子機器が放つブルーライトは脳が覚醒してしまうため、眠る前のスマートフォンやパソコンの操作は避けましょう。

また、軽いストレッチは、筋肉の緊張がほぐれて身体がリラックスするので、質の良い睡眠につながります。

6月から各種検診が始まります

市が実施する各種検診は、6月から始まります。5月中旬に各自治公民館加入世帯に配布する「検(健)診ガイド」で、日程や実施医療機関、対象年齢、費用など詳細を確認ください。
※市ホームページでもお知らせします

◎予約方法

検診	予約方法
集団検診(バス)	<ul style="list-style-type: none"> 健康課へ電話 健康課窓口へ来課 インターネット予約
個別検診(指定医療機関)	<ul style="list-style-type: none"> 各医療機関で直接予約

◎予約する前に

次の点を確認ください。

- 市の検診の対象者であるか(自分の生まれ年)
- 受診したい内容と検診場所
- 予約日が市の実施する期間内(令和5年6月～令和6年2月)であるか

胃・乳・子宮がん検診の予約

集団検診と個別検診では、費用や実施している検査内容が異なります。事前に内容を確認の上、予約ください。

予約開始日は「検(健)診ガイド」で確認ください。



◎ あなたの年代は？ (○をつけてください)

10代 ・ 20~30代 ・ 40~50代 ・ 60代以上

◎ 4月号で特に興味を持ったページのタイトル

◎ 4月号を読んでのわたしの一言

◎ 今後、取り扱ってほしい記事

ご協力ありがとうございました。

※応募者の個人情報は、当選者発表と商品発送、質問などの回答以外には利用しません

2月号に寄せられた お便り

このコーナーでは、「わたしの一言」の中から一部を紹介します。また、皆さんから寄せられた意見を、今後の広報紙に生かしていきます。

コロナ禍で若者が多くの制限を強いられる中、「はたちの集い」が各会場で無事に開催できたことを、親世代として大変うれしく思います。

(LINE投稿 まろんさん)

感染防止のためマスク着用での開催となった「はたちの集い」。こんな時代になるとは想像できませんでした。垣間見える晴れやかな笑顔で、この先も素晴らしい人生を送ってください。

(吉尾町 Y・Hさん)

「人の風景」を読んで、伝統の味を大切にしながら、みその可能性を探り、果敢に挑戦する若き専務にエールを送りたいと思いました。

(花繰町 マキリンさん)

市や関係機関との「つなぎ役」として活躍する民生委員・児童委員の皆さん。地域になくはない存在として、今後もさまざまな場面で尽力いただけるよう応援していきたいです。

(野々美谷町 K・Sさん)

点線に沿ってお切りください(郵便はがきでも可)

都城をけん引する企業を紹介

企業の力

Vol.31

霧島酒造株式会社

〜其の巻〜

☎ 22-23324

大正5年に焼酎の生産を開始し、創業108年目を迎える霧島酒造。しよゆみその商いからスタートした初代江夏吉助が、焼酎の仕入れ販売を行ったところ売れ行きが伸びたことを背景に、認可を受け生産を開始したことが今日の隆盛につながりました。

現在、全国に多くのファンを持つ本格焼酎「黒霧島」をはじめ、女性や焼酎に馴染みのない人にも飲みやすい洋なしのような香りと軽快な



飛鳥井滉也さん

味わいの「SUZUKIRISHIMA」など、さまざまなヒット商品を生み出す同社。2012年以降、10年連続で焼酎メーカーの売上高全国トップを誇ります。

同社の企画室PR課広報担当として活躍するのが、飛鳥井滉也さんです。同課では、若い社員を中心にメディアやSNSなどの媒体を通じて広報業務を行っています。「本格焼酎は、糖質・プリン体ゼロで、低カロリー。また、ロックや水割り、お湯割り、炭酸割りなど、気分や好みに合わせてさまざまな飲み方ができるのも魅力。若い世代の皆さんにも焼酎を楽しんでもらえるような提案を続けたい」と目を輝かせる飛鳥井さん。「今後は、商品の魅力と併せて、自社の幅広い取り組みについても発信していきたい」と力を込めていました。
※次回も、引き続き飛鳥井さんのインタビューを紹介します

POST CARD

8 8 5 8 5 5 5

63円切手をお貼りください

都城市役所 秘書広報課 行

(広報 都城 No.208 2023年4月号)

フリガナ

氏名

ペンネームまたはイニシャル

※記入がない場合は、イニシャルで表示させていただきます

住所 □□□□□□

電話番号 () -

点線に沿ってお切りください(郵便はがきでも可)

今月の読者プレゼント



【TERRASTA DININGお食事券(1000円分) 10人】

商品提供事業者

TERRASTA DINING (中町17街区2号) ☎45-1213

日常使いから記念日、ウエディングなどさまざまなシーンで利用できる同店から食事券をプレゼント。3月からお得なランチプランが始まりました。地元の旬な食材をふんだんに使用したメニューをお楽しみください。

プレゼントの応募方法

はがきに住所、氏名、電話番号と、4月号を読んだ感想などを書いて〒885-8555まで。

応募者の中から抽選でプレゼントを差し上げます。

- ◎応募締め切り 4月30日(日) 当日消印有効
- ◎当選者発表 本紙6月号
- ◎2月号当選者 蔵野早有莉さん、藤野朔任さん
- ◎2月号応募総数 174通

※市公式LINEとお友だちの人は、プレゼントボタンから応募できます

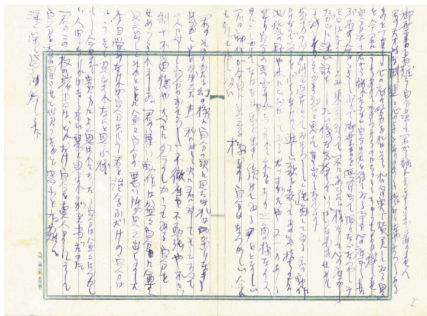

「山田新一宛 佐伯祐三書簡等資料」

(1920年7月16日付書簡)

本資料は、洋画家佐伯祐三から山田新一へ送られた手紙です。10代で出会い、一緒に東京美術学校で学んだ2人は、自他共に認める親友同士でした。

手紙の中で「あまりにたへられない苦しい恐ろしさ」と述べているように、この時期の佐伯は肉親が次々に病に倒れ、辛く苦しい日々を送っていました。便箋を重ねるごとに崩れていく文字の形や、勢いそのままに引かれた線からは、心細さや焦燥感といった感情が生々しく伝わってきます。「自分は決して君から離れたくない」とまで書いた佐伯と、生涯にわたり手紙を大切にした山田。2人の厚い友情が垣間見える資料です。

※本資料は、5月7日(日)まで開催中の収蔵作品展で展示中

◎問い合わせ 市立美術館 ☎25-1447

vol.60
Miyakononojo City Museum of Art
市立美術館

国際 交流員の ひとりごと

vol. 3

ジャルガルフー・
ヒシグジャルガルさん
(モンゴル)



小学校でモンゴルの紹介をするヒシグさん

都城での半年間は喜びの連続！

私が都城に来て、ちょうど半年が経ちました。国際交流員の仕事はとても有意義で、学校訪問をはじめラジオ出演や国際理解講座などの場で多くの人に母国を紹介するたびに、喜びを感じています。

この半年で20校以上の小学校を訪問し、モンゴルの文化や生活習慣に関する授業を行ってきました。一年生であっても毎回授業の最後にまとめの感想を発表してくれることにとっても驚き、うれしく思っています。改めて、私の授業に興味深く聞いてくださった皆さんに感謝を伝えたいです。

これからも授業の内容をより充実させ、楽しんで聞いてもらえるように精一杯頑張ります。皆さん、今後ともよろしくお願いします。

◎問い合わせ 国際化推進室 ☎23-2295

歴史探訪！

郡元西原遺跡と島津荘(郡元町)

郡元西原遺跡は、早水公園南側の住宅地にあります。平成28年の発掘調査で幅約4㍎、深さ約2㍎の大きな溝が発見されていて、その後の調査で、11世紀後半から12世紀頃に造られた、大溝に囲まれた屋敷の跡であることが分かりました。

本遺跡のある郡元・早水地域では、これまで多くの発掘調査が行われてきました。それらの結果から、郡元西原遺跡の屋敷ができた頃を境に、この辺り一帯に集落や畑、水田などが造られ始め、開発が進んでいく様子をうかがい知ることができます。

また、同時期は、都城盆地に開かれた島津荘が拡大していく時期にも当たり、荘園が成立した場所が郡元・早水の辺りと言われています。このことに加え、前例がないほどの大溝に囲まれていることなどからも、本



郡元西原遺跡の大溝

文化財課

☎23-19547

都城島津 伝承館だより

都城島津家史料

「関ヶ原合戦図」

本史料は、都城島津家伝来の絵図で、天下分け目の決戦「関ヶ原の戦い」(1600年)での布陣が描かれています。「関ヶ原の戦い」では、全国の大名家が東軍(徳川軍)と西軍(石田軍)に分かれ、激しい戦いを繰り広げました。島津家は西軍に加担し、北郷家からも多数の家臣が出陣しました。

戦は西軍の敗北に終わり、島津家は戦場を離れる際、大将の義弘を守るため「捨て奸」という戦法を用いた正面突破を試みました。北郷勢もこれに従い、北郷久永(都城島津家第6代当主の家筋)は、戦いの混乱の中でも義弘を必死に追いかけ、3年後に都城へ帰国したと伝えられています。本史料では、関ヶ原から逃れる義弘の道筋も確認することができます。

歴史の節目となった出来事での、島津本家や北郷家の動向がうかがえる貴重な史料です。



都城島津邸

☎23-2116

地域の魅力を再発見！

ジオパーク (Geo park) とは、地球や大地を意味するGeoと公園を意味するParkを組み合わせてきた造語です。貴重な地質や地形から地球の過去を知り、未来への行動を考え、活動する場所として、現在は46の地域が「日本ジオパーク」に認定されています。

関之尾滝を含む霧島山とその周辺地域は「霧島ジオパーク」として平成22年に認定されていて、令和4年のエリア拡大申請で、5市2町(本市、小林市、えびの市、高原町、霧島市、曾於市、湧水町)の全域までエリアが拡大されました。

数十万年以上にわたる火山活動によって形作られた雄大な景観や独特の地形をはじめ、エリア拡大に伴い新たに加わった霧島山の麓で紡がれた文化など、多くの見どころがある霧島ジオパーク。休日にサイトを巡って、地域の魅力を再発見してみませんか。



観光地や遊び場、イベント、グルメスポットなど、市内で楽しめる場所・モノ・コトを紹介!



霧島ジオパークで幸せ上々

◎問い合わせ
みやこんじょ PR課 ☎23-2615

市内の主なサイトなど

◆地形・地質サイト

- ・関之尾滝
- ・御池
- ・小池
- ・ごろが轟
- ・金御岳

◆文化サイト

- ・東霧島神社
- ・都之城跡
- ・谷川田の神
- ・月山日和城址

※その他サイトなど、詳しくはホームページを確認ください



金御岳 (梅北町)



ごろが轟 (高野町)

Books of This Month

4月のおすすめ図書

◎問い合わせ
市立図書館 ☎22-0239
高城図書館 ☎58-4224

1ねんに365のたんじょう日プレゼントをもらったベンジャミンのおはなし

ジュディ=バレット(さく)、偕成社(出版)
プレゼントを開く時のわくわくした気持ちはどうやったら続くのかな。ある日、とてもいいアイデアを思いつきました。

弁当作家の学生が毎日作る家族と自分のゆる弁

のん(著)、主婦与生活社(出版)
冷めてもおいしいひと工夫、弁当箱への詰め方のコツなどまねしたくなる技が満載。頑張り過ぎない「ゆる弁」始めませんか。



市立図書館

- 休館日/なし
- 開館時間/9:00~21:00

高城図書館

- 休館日/4月4日・11日・16日・18日・25日・29日、5月2日・3日・4日
- 開館時間/9:30~18:00

まちなか de わくわく

思い出メロディーコンサート
～あなたの思い出を曲に乗せて～



大好評だった、Sound's Windのコンサートを再び開催!今回は「あなたの思い出の曲」を演奏します。チケット申し込みの際に、エピソードを添えてリクエスト曲をお知らせください。当日、そのエピソードとともに演奏します。※リクエスト多数の場合、抽選

- 日時 5月27日(土) 14時~15時
- 場所 ウエルネス交流プラザ
- 出演 Sound's Wind (エレクトーン: Norio前田さん、バイオリン: 松田宗士さん、チェロ: 有村航平さん)
- 料金 一般800円、高校生以下500円

※未就学児入場可(膝上鑑賞無料)

◎問い合わせ
ウエルネス交流プラザ ☎26-7770



◎問い合わせ
総務課 ☎23-7183

住宅などを狙った強盗事件に注意!

宅配業者を装ったり、窓ガラスを破壊して住宅に押し入ったりするなど、巧妙かつ悪質な手口による強盗事件が全国で発生しています。日ごろから次のような防犯対策を心掛けましょう。

【防犯対策の例】

- ・在宅時でも施錠するなど、戸締まりの徹底!
- ・対応は、インターフォンやドアロック越しに!
- ・帰宅の際も、背後に不審な人の気配がないか要注意!
- ・家族や資産のこと、電話で聞かれても答えない!
- ・自宅に必要な以上の現金を置かない!
- ・不審を感じたらすぐ110番!



市の提供番組紹介

テレビ番組の案内

◆MRTテレビ(デジタル6ch)

「幸せ上々みやこのじょう」 毎週水曜日
18:55 ~ 19:00

◆BTVケーブルテレビ(デジタル111ch)

「みやこのじょうジャーナル」 ※毎回10分間放送
① 6:50 ~ ② 11:50 ~ ③ 16:50 ~
④ 20:50 ~ ⑤ 22:50 ~

ラジオ番組の案内

◆MRTラジオ(AM放送936kHz、ワイドFM90.4MHz)

「みやこのじょうドキドキナビ」
毎週月~金曜日(祝日を除く) 15:30 ~ 15:45

◆シティエフエム都城(FM放送76.4MHz)

「インフォメーションM」 毎週月~金曜日
9:50 ~ 9:55、15:55 ~ 16:00(再)

都城市現住人口

	令和5年3月1日現在	前月比	前年比
世帯数	71,760世帯	(-57)	(558)
人口総数	158,334人	(-192)	(-892)
男性	74,472人	(-63)	(-343)
女性	83,862人	(-129)	(-549)

スマートフォンからも統計情報を確認できます。



※令和2年国勢調査に基づく推計人口

編集後記

春の陽気を感じる日が多くなってきましたが、この冬の心残りは、都城盆地に広がる雲海の撮影ができなかったこと。撮影にはさまざまな気象条件が揃う必要があり、思うような写真は撮れませんでした。次の冬こそ納得いく写真を目指し、頑張ります。(達)

県の広報コンクールで広報都城令和4年12月号が特選を受賞しました。まちなか特集の取材で、同僚と何度もまちなかへ徒歩で通った日々。取材や撮影でお世話になった皆さんの笑顔が浮かびます。受賞を励みに、さらに経験を積んでいきたいです。(つ)

◎問い合わせ フィロソフィ推進課 ☎23-7163

第2部 素晴らしい都城市とするために

第1章

一人ひとりが都城市役所

都城が持っているものを生かす

自治体間の競争が激しさを増す中、都城市が選ばれる自治体となるためには、都城の魅力を高めていく必要があります。

そして、最小の経費で最大の効果を上げるには、都城が元々持っているものを掘り起こし、創意工夫を凝らしたアイデアで、付加価値を与えて活用することが、一番の近道です。

都城には、身近にありすぎて、私たちが気付いていない魅力が数多くあります。さまざまな視点から、その魅力を発掘することが重要です。

肉と焼酎に特化したふるさと納税や、ショッピングモールをリノベーションした図書館など、本市の施策には「都城が持っているものを生かす」との精神が根底に流れています。

今月の都城の風景



「志布志線ウエルネスロードから見た霧島と歴史資料館」(下長飯町)



「吉都線」(志比田町)



新型コロナウイルス感染症対策

これまで屋外では原則不要、屋内では原則着用としていましたが

令和5年3月13日から

マスク着用は個人の判断が基本となります

ただし、以下のような場合には注意しましょう

周囲の方に、感染を広げないために

マスクを着用しましょう



受診時や医療機関・
高齢者施設などを訪問する時

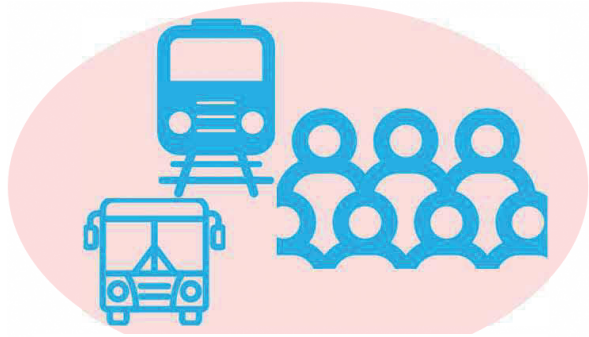

通勤ラッシュ時など混雑した
電車・バスに乗車する時

ご自身を感染から守るために

マスク着用が効果的です

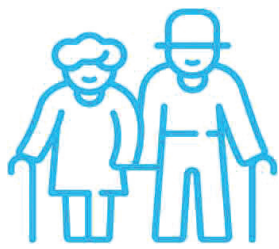

高齢者



慢性肝臓病
がん
心血管疾患 など

基礎疾患を有する方



妊婦

重症化リスクの高い方が感染拡大時に混雑した場所に行く時

本人の意思に反してマスクの着脱を強いることがないよう、
個人の主体的な判断が尊重されるよう、ご配慮をお願いします

※事業者の判断でマスク着用を求められる場合や従業員がマスクを着用している場合があります