

# MIYAKONOJO

市民の笑顔が広がる 南九州のリーディングシティ





8月17日  
小惑星「Minobe」と「Iwanaguchi」誕生



た ちはな天文台名誉台長の蓑部樹生さんと同学  
芸員の岩穴口栄市さんの名が付けられた小惑  
星が誕生。2人は池田市長を表敬訪問し「名に恥じ  
ない活動を続けたい」と力を込めていました。



8月18日  
都城は全力で子どもを応援します！



→ 子どもたちが健やかで幸せに成長できる都城を  
実現するため、地域や教育、保育、医療、福  
祉などの関係団体の皆さんと池田市長が「こどもま  
んなか応援サポーター」を宣言しました。



8月19日  
美しい夜空に打ち上がる大輪の花火！



4 年ぶりに高  
崎夏まつり  
が開催されまし  
た。祭りの目玉  
は、「日本一星空  
の美しい町」高  
崎町の夜空を  
彩る“大輪の花  
火”。会場は迫  
力ある花火を見  
ようと、多くの  
来場者でにぎわ  
いました。

- 02 まちの話題
- 04 都城市は「育てる」を応援します！
- 06 特別展 アルフォンス・ミュシャ展
- 07 都城島津伝承館特別展島津荘誕生千年記念展  
島津荘～平安・鎌倉期における南九州と都城～
- 08 10月3日(火)から総合支所や地区市民センター  
などにリモート窓口を開設！
- 09 あなたの「出会い」ここにあるかも
- 10 従業員の個人住民税は特別徴収で納入ください
- 11 知ってください！鳥獣被害対策の取り組み
- 12 知っていますか？自治公民館の取り組み
- 13 市内外から愛される市立図書館来館者数500  
万人突破／今日から始めよう！糖尿病予防！
- 14 INFORMATION(市からのお知らせ)
- 19 地域おこし協力隊だより／安全・安心情報／  
読者のお便り
- 20 企業の力／今月の読者プレゼント
- 21 美術館情報／歴史探訪！/  
都城島津伝承館だより
- 22 Let'sみやこんじょい／おすすめ図書/  
まちなかdeわくわく
- 23 都城フィロソフィ／届けたい都城の風景/  
私の夢／現住人口／編集後記
- 24 広告

今月の表紙 COVER



「豆力士」のこったのこった

高城町石山地区に伝わる石山花相撲。数え年7歳  
を迎える男児の健やかな成長と五穀豊穡(ほうじょう)  
を祈るため、江戸時代から行われている伝統行事です。

4年ぶりの開催となった今年は8月27日に実施さ  
れ、「ヨイヤヤーサァ」の元気な声で土俵入りする豆力  
士らに、会場から温かい声援が送られていました。



8月25日

東京ドームに響く都城の名！



**読** 売巨人軍が本市内でファームキャンプを行った縁で、「キャンプ地都城DAY」を開催。ドーム内外で「肉と焼酎のまち」の魅力をアピールする動画を流したほか、セレモニーや抽選会を行い、本市をPRしました。



8月24日

Hello!みやこのじょう

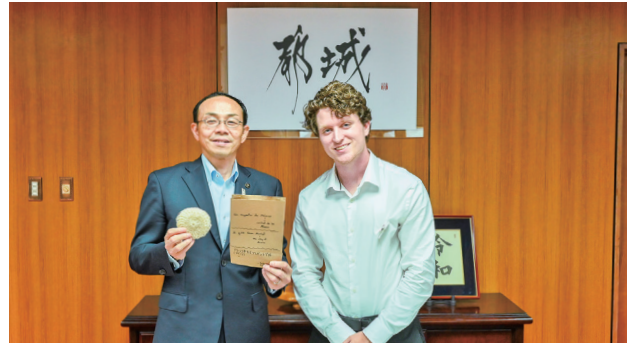

**国** 際交流員に着任したセス・ランディス・スティールさん(アメリカ出身)が、池田市長に着任のあいさつを行いました。セスさんは「趣味の自転車で都城を巡りたい」と堪能な日本語で話していました。



8月5日

50回目の節目を迎えた盆地まつり

**4** 年ぶりの通常開催となった本祭り。国道10号では、約600人の総踊り連が沿道の観客を楽しませました。このほか、上町祇園山やパレード、ダンスステージ、お笑いタレントによるライブなどが行われ、都城盆地最大の夏祭りを彩りました。



8月13日

福岡PayPayドームが都城一色に！

**本** 市がスポンサーとなった福岡ソフトバンクホークス公式戦「都城DAY」。会場では、地元特産品のふるまいなどを行い本市をPRしました。また、本市内で自主トレを行いWBCで活躍した周東佑京選手に池田市長が市長表彰を行いました。



# 都城市は「育てる」を応援します！

本市では、育児や保育に関する経済的負担や仕事との両立による時間的・精神的負担を軽減し、安心して子どもを産み育てることができるよう、ライフステージごとの子育てを支援しています。今回は、今年度から開始した3つの完全無料化や10月から新たに追加した支援など、本市の子育て支援の取り組みを紹介します。

◎問い合わせ こども政策課 ☎23-2684



## ライフステージごとの支援

「妊娠期」「出産期」「乳幼児期」「小中学校期」の4つのステージで安心して子育てができるよう、ハード・ソフトの両面から「切れ目のない子育て支援」を行っています。

Mallmall内にある子育て世代活動支援センター「ぶれびか」では、遊具などで遊べるだけでなく、保育士の資格を持つスタッフに育児の不安や子育ての悩みなどを気軽に相談できるため、多くの子育て世代が利用しています。



ぶれびかのおひさまテラスで遊ぶ子ども

## ライフステージごとの主な子育て支援策

子育て中の方が、安心して子育てできるように切れ目のない子育て支援を行っています。

妊娠	出産	乳幼児	小・中学校
<ul style="list-style-type: none"> <li>●一般不妊治療医療費の助成</li> <li>●妊産婦に係る健康診査費用の完全無料化</li> <li>●出産・子育て応援事業（計10万円の給付・相談支援）</li> <li>●パパママ教室の開催</li> <li>●妊娠・出産に係る相談ができるコーディネーターの配置（保健センター）</li> </ul>	<ul style="list-style-type: none"> <li>●産後ケア事業</li> </ul>	<ul style="list-style-type: none"> <li>●保育料の完全無料化</li> <li>●子育て支援センター</li> <li>●保育園や認定こども園、幼稚園への施設整備補助</li> <li>●中学生までのこども医療費の完全無料化</li> <li>●病児保育施設利用料の助成（R5.10月～）</li> <li>●ファミリー・サポート・センター</li> <li>●児童館・児童センター</li> </ul>	<ul style="list-style-type: none"> <li>●放課後児童クラブ</li> <li>●子どもの生活・学習支援</li> </ul>

●…令和5年度からの事業

「3つの完全無料化」で子育てを強力に支援

①第1子からの保育料の完全無料化

保育園や認定こども園などに通う全ての子どもへの保育料を無料化

②中学生までのこども医療費の完全無料化

中学校卒業までにかかる医療費（保険適用となる通院や入院、調剤薬局に要する費用）を無料化

③妊産婦に係る健康診査費用の完全無料化

妊婦健康診査、子宮頸がん検査、産婦健康診査、妊婦歯科健康診査を無料化

※国が示す健診回数・メニューが対象

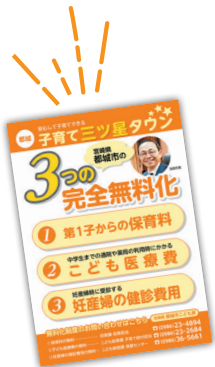



**仕事も子育ても両立しやすい環境づくり**

● **保育の受け皿を確保**  
 保育園や認定こども園、幼稚園に対する施設整備を支援することで保育の受け皿を確保し、待機児童ゼロを実現しています。



● **児童クラブ数の増加**  
 平成24年度に市内38カ所だった放課後児童クラブ。令和4年度には、72カ所になりました。増え、より利用しやすくなっています。



● **ファミリー・サポートセンターの利用支援**

児童の送迎や預かりなどを行うファミリー・サポート・センター事業。平成28年度から、市が利用料の一部を補助して、利用会員数・活動件数ともに年々増加しています。

※利用方法など詳しくは、**都城市子育て応援総合サイト「はびみやこんじょ」**を確認ください



▲ **ファミリー・サポート・センター利用会員数と活動件数**

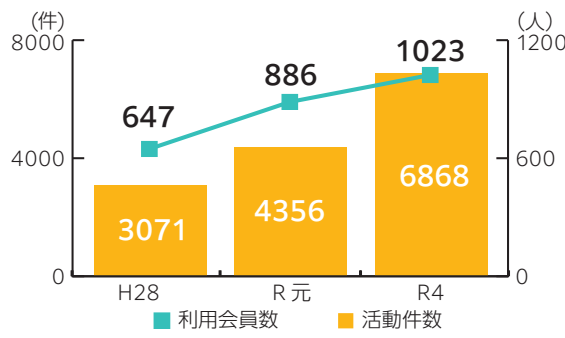

**TOPICS 「病児保育」利用助成でさらに子育てしやすい!**

10月から新たに、「病児・病後児保育施設」の利用料助成を開始します。  
 ※病児・病後児保育施設…子どもが体調不良などで集団保育などができず、保護者も就労などで保育ができないときに一時的に保育する施設。利用の際は、事前の登録や申し込みが必要

● **助成内容** 1日あたり上限2千円  
 ※市および三股町内の施設は、2千円以内であれば窓口での負担はありません

● **対象となる子ども** 乳幼児から小学6年生まで  
 ※要件や手続きなど詳しくは、はびみやこんじょで確認ください



おま  
**外山 茉央さん** (宮丸町)  
 がく  
 雅久くん(左)・美緒ちゃん(右)

結婚を機に愛知県から移住してきました。当初は不安でしたが、「ぷれぴか」で同年代の子をもつママに出会えたり、先生に育児の悩みを相談できたりして、心理面ですごく助かりました。ぷれぴかは、子どもたちにとっても子ども同士の関わり方を学ぶ良い場となっていて、今

では週に4、5回利用しています。また、子育てにはなにかとお金がかかるので、医療費や保育料の無料化はありがたく、地元の友達からもうらやましいと言われます。経済的な支援があると、「あと、もう一人」を考える後押しにもなりますよね。

特別展  
 Alfons  
**Mucha**  
 アルフォンス・ミュシャ展

19世紀末のヨーロッパで流行した「アール・ヌーヴォー」の代表的な画家・デザイナーとして時代を超えて愛されるアルフォンス・ミュシャ。今回の特別展では、ミュシャ作品の世界的コレクターである尾形寿行さんの「OGATAコレクション」を中心に、珠玉の作品約500点を紹介します。

◎問い合わせ 市立美術館 ☎25-1447

画家を志し、パリで挿絵の仕事をしてながら生計を立てていたミュシャに転機が訪れたのは、34歳の時。急きょ引き受けた大女優サラ・ベルナールの公演ポスター「ジスモンダ」が大評判となり、彼は一躍時代の寵児となります。50歳で祖国チェコへ帰国したミュシャは、チェコやスラヴ民族の歴史を描いた超大作「スラヴ叙事詩」の制作にその後半生を捧げました。

本展では、ミュシャの生涯をたどる充実の内容で、その多彩な芸術の魅力と画家としての思いに迫ります。  
 ※「スラヴ叙事詩」は作品画像をスライドで紹介し



「スラヴ叙事詩展」 1928年



「ジスモンダ」 1895年

特別展の概要

- 会期 10月21日(土)～12月3日(日) ※月曜日は休館
- 開館時間 9時～17時
- ※入館は16時30分まで
- 観覧料 一般千円(700円)、高校・大学生500円(300円)、中学生以下無料
- ※( )内は前売券や20人以上の団体、65歳以上などの割引料金。障がい者手帳やアプリの提示で本人とその介助者無料。11月3日(金・文化の日)は無料。11月19日(日・家庭の日)は高校生以下同伴の家族無料
- その他 会期中は尾形さんによるコレクタートークやネイルデザイナーによるワークショップなど、さまざまな関連イベントを実施します。詳しくは、ホームページを確認ください。



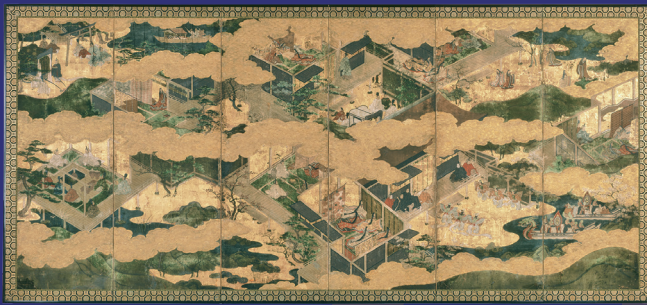

源氏物語図屏風(相国寺所蔵)

都城島津伝承館特別展 島津荘誕生千年記念展

# しまづ 島津荘 のしょう

## ～平安・鎌倉期における南九州と都城～

平安時代後期の万寿年間(1024～1028)に誕生した日本最大の荘園、島津荘。本展では、島津荘の誕生千年を記念し、平安から鎌倉期の島津荘を巡る朝廷や貴族、幕府と南九州や都城地域との関わりについて、貴重な文化財を紹介しながらひもときます。

◎問い合わせ 都城島津邸 ☎23-2116

### 島津荘の起源

古くから、島津荘は「平安季基が摂関家へ寄進し、誕生した」と言われてきました。しかし、荘園に関するさまざまな昨今の研究によってその解釈が見直されてきています。

都城では、当時の人々が開発によって基礎を作った土地の利権を守るために、大宰府役人平季基と、大宰大式で摂関家の家司であった藤原惟憲の仲介により同家にその土地を寄進し、誕生したのが島津荘です。荘園誕生の根底には、自分たちの土地を守りたいという地元の人々の強い思いがありました。

### 時代とともに変化する管理体制

鎌倉幕府は、島津荘の管理を担う地頭職として、摂関家にゆかりの深い惟宗忠久(のちの島津忠久)を任命し、摂関家への年貢収納や荘域内の治安維持を委ねました。

元寇後に幕府の体制が揺らぎ始めると、荘園の事実

上の管理者である領家と幕府が任命した地頭との間に衝突が起き始めます。その中で、領家の影響力が次第に低下。また、貨幣経済や流通の進展に伴い、荘務を担える人材も増加したことで、新たな荘園管理体制が生まれていきました。

時代とともに体制を変えながら、戦国時代までその名を残した島津荘。本展では、その誕生から消滅までの消長を追いかけてみます。

### 企画展の概要

●会期 10月14日(土)～11月26日(日) ※月曜日は休館

●観覧料 一般400円(300円)、高校・大学生300円(200円)、中学生以下無料

※(一)内は20人以上の団体料金。11月3日(金・文化の日)・23日(木・島津発祥まつり)は観覧料無料

### ●主な展示史料

【国宝 今昔物語集巻29】(京都大学附属図書館所蔵)

日本最大規模の説話集。全31巻で本書が最古の鈴鹿本(写本)です。本巻には、

日向の国司が機密情報を守るために書生を殺害する説話が収められています。荘園が拡大していく時期に地方行政機関が存在していたことがうかがえる重要な史料です。

【重要文化財 薩摩国伊作庄日置北郷下地中分絵図】(東京大学史料編纂所所蔵)

本絵図は、元享4(1324)年、島津荘の薩摩国日置北郷(現在の鹿児島県日置市)の全土地を領家と地頭に中分し、領内の年貢収納事務や警察権などをそれぞれ実施できる内容の和議が描かれています。管理組織の存在や、鎌倉時代後期に土地を二分するような幕府方と荘園方の論争があったことをうかがわせます。



10月3日☺から

# 総合支所や地区市民センターなどに リモート窓口を開設！

◎問い合わせ 総合政策課 ☎23-7161



## リモート窓口でできる手続き

<b>人口減少対策課</b> 移住・雇用相談、移住応援給付金の申請など
<b>市民税課</b> 市民税・県民税の申告 など
<b>資産税課</b> 固定資産税評価や賦課替えの相談 など
<b>環境政策課</b> 市営墓地使用権譲渡・承継の手続き など
<b>森林保全課</b> 森林の土地の所有者届け出 など
<b>福祉課</b> 寝具類洗濯乾燥の手続き など
<b>障がい福祉課</b> 身体障害者手帳申請の手続き など
<b>保育課</b> 保育所入所の相談や申し込み など
<b>こども政策課</b> 子育て短期支援事業(ショートステイ)の相談・手続き など
<b>介護保険課</b> 要介護認定の申請・高額介護サービス費支給申請の手続き など
<b>保険年金課</b> 国民健康保険や障害基礎年金の相談 など
<b>農政課</b> 認定農業者の相談・申請 など
<b>住宅施設課</b> 市営住宅の入居・退去の申請 など
<b>文化財課</b> 文化財寄贈の相談・手続き など
<b>農業委員会事務局</b> 農地転用の相談 など

※詳しくは、市ホームページ  
を確認ください



## 開設場所

- ・総合支所(山之口、高城、山田、高崎)
- ・地区市民センターなど(沖水、志和池、庄内、西岳、中郷、夏尾)

市では、中山間地域など市役所本庁舎から離れた地域に居住する市民が本庁での手続きが必要になったときの移動の負担を軽減するため、総合支所や地区市民センターなどに「リモート窓口」を開設します。

リモート窓口では、オンライン会議システムで本庁舎の担当職員とつながるため、実際の窓口同様に手続きできます。これまで本庁舎に向く必要のあった90の申請や相談をリモートで行うことができます。



手元を映す「書画カメラ」で書類を読み取って、本庁舎の職員とオンライン上で共有できる

## 利用方法

最寄りの総合支所または地区市民センターなどの窓口で、希望する手続きを申し出てください。予約は不要です。

## メッセージ

### 簡単操作で利用できます！

「リモート窓口」と聞くと、難しい操作が必要と感じるかもしれませんが、そうではありません。実際には、総合支所や地区市民センターなどの職員が窓口まで案内し、来庁者は希望する相談先を画面上で選択するだけで本庁職員の顔を見ながら会話することができます。

デジタル化の恩恵を市民の皆さんに届ける本事業。気軽に利用ください。



総合政策課  
森山 翔太 主事



# あなたの「出会い」 ここにあるかも

市では「誰かと一緒に人生を歩みたい」と考える独身男女が交流できる場の提供や、「結婚っていいな」としてもらえる機会を増やすお手伝いを行っています。令和4年度は、市のイベントを通じて74組のカップルが成立しました。地域おこし協力隊が親身に寄り添い、出会いや交流のサポートを行っていますので、安心して参加ください。

◎問い合わせ 人口減少対策課 ☎23-0934

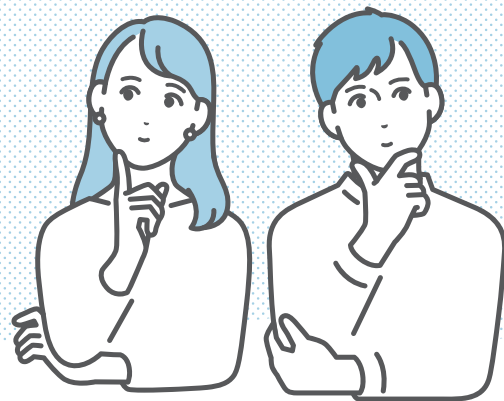

地域おこし協力隊  
徳留 大地

## ここで出会える！市の婚活・恋活情報

「本気で相手を探したい」

### 婚活イベント

身だしなみや話し方などが学べるセミナーとさまざまな出会いのイベントがセットになっています。学んだ内容をすぐに生かして、新たな出会いをゲットしましょう！

「趣味でつながりたい」

### 恋活イベント

アウトドアや料理など趣味を共有できる気軽なイベント。イベントを通して気兼ねなく話せるので、自然と距離が縮まります。



「楽しく婚活・恋活したい」

### 飲食イベント

おしゃれな雰囲気の中で、おいしい食事をしながら出会いを楽しみませんか。  
※市では、飲食店が開催する出会いづくりのイベントに補助を行っています

「まずは友達を増やしたい」

### OIDOKU (おーい。独身者集まれ!)

スポーツや陶芸体験などさまざまなプログラムを通して交流できるイベント。3回1セットのプログラムなので、参加者同士仲良くなれること間違いなし！1回のイベントでは魅力を発揮できるか不安な人にもおすすめです。

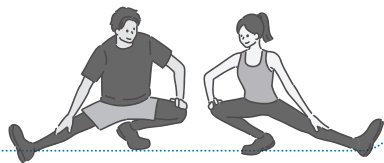

「自分磨きがしたい」

### セミナー

美容のプロや人生の先輩が、魅力をアップするための方法を教えます。「異性と何を話せばいいの?」「出会いの場にどんな服装や身だしなみで行けばいいの?」そんなお悩みをセミナーで解決しませんか。

のぞ  
覗いて  
みてね!



LINE



Instagram

地域おこし協力隊  
池田 千尋

市では、イベント情報をはじめ、恋する一歩を後押しするためのさまざまな情報をLINEやInstagramで発信しています。ぜひ登録ください。

婚活・恋活情報は  
こちらをチェック!

デート応援企画  
始めました

市の婚活・恋活イベントでカップル成立すると、デイキャンプやパークゴルフなど市内のさまざまな施設を無料で体験できる「都城デートパスポート」をプレゼントしています。



事業主の  
皆さんへ

# 従業員の個人住民税は 特別徴収で納入ください

市と県では、事業主が毎月従業員に支払う給与から、個人住民税（市民税・県民税）を天引きで納入する「特別徴収」を推進しています。

◎ 問い合わせ 市民税課 ☎ 23-7169

## 個人住民税の特別徴収

所得税の源泉徴収と同じように、個人住民税を毎月支払う給与から天引きして、事業主が従業員に代わって納入する制度です。

## 事業主は特別徴収義務者

所得税の源泉徴収義務のある事業主は、法律の規定により、原則、個人住民税の特別徴収を行うことが義務付けられていて、市は、その事業主を特別徴収義務者として指定します。

市は毎年5月末までに「特別徴収税額決定通知書」で個人住民税額を事業主にお知らせします。事業主は、給与から天引きした個人住民税を、翌月の10日までに各従業員の住所地の市町村へ納入します。

※税額は、前年の所得などを基に各市町村が算出

## 特別徴収の対象者

前年中に給与の支払いを受けていて、かつ当年の4月1日において給与の支払いを受けている従業員が、特別徴収の対象者です。ただし、給与の支払いが不定期であるなどの理由がある場合は、普通徴収（個人納付）で納めることができます。

## 特別徴収の従業員へのメリット

- ・1年分の税額を12回（6月から翌年5月まで）に分けて納めるので、1回当たりの納税負担が少ない
- ・毎月の給与から天引きされるため、納め忘れがない
- ・納税のために、金融機関などに行く必要がない

※特別徴収の手続きなど詳しくは、市ホームページを確認ください



## 地方税ポータルシステム

エルタックス

# eLTAX が便利です



市では、個人住民税の給与支払報告書や特別徴収に係る各種手続きについて、地方税ポータルシステム（eLTAX：エルタックス）を利用した申請書などの受け付けを行っています。ぜひ利用ください。

### ◎ 自宅やオフィスで手続きできます！

窓口に行かなくても8時30分から24時までインターネットで手続きを行うことができます。  
※土・日曜日や祝日、年末年始を除く

### ◎ 給与支払報告書や源泉徴収票を一括提出できます！

国や市のそれぞれに提出義務がある給与支払報告書・源泉徴収票を、一括して提出できます。

### ◎ 電子納税が便利です！

個人住民税（特別徴収分、退職所得分）と法人住民税が電子納税できます。

利用届出の提出など詳しくは、eLTAXホームページを確認ください。

また、eLTAXの利用について不明な点などは、eLTAXホームページの「よくある質問」を確認ください。



eLTAX  
ホームページ



eLTAX  
よくある質問

※スマートフォンからは、利用届出などの手続き、問い合わせフォームやアンケートの利用はできません

知ってください！

# 鳥獣被害対策の取り組み

市では、イノシシやサルなどの鳥獣被害防止対策として、侵入防止柵設置の推進や捕獲対策などを進めてきました。また、捕獲した個体を有効利用するため、全国的にも注目されている※ジビエ利用に向けて、関係者と連携した取り組みを始めています。

※ジビエ(gibier: フランス語)とは、狩猟で捕獲した野生鳥獣の肉や料理のこと

◎問い合わせ 森林保全課 ☎23-2152



## 被害防止対策の取り組み

電気柵やワイヤーメッシュ柵の設置による侵入防止対策、各地域の有害鳥獣捕獲班(猟友会員)による捕獲活動、有害鳥獣監視員による調査・巡回などを行っています。

捕獲実績の推移(単位:頭・羽)

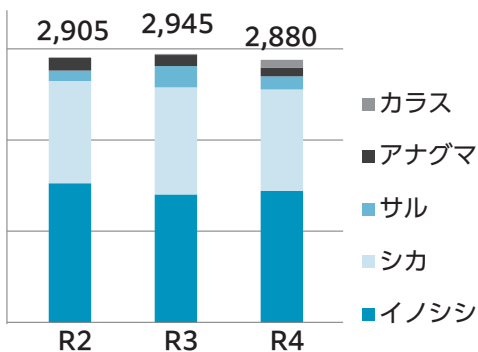

農作物被害額推移(単位:千円)

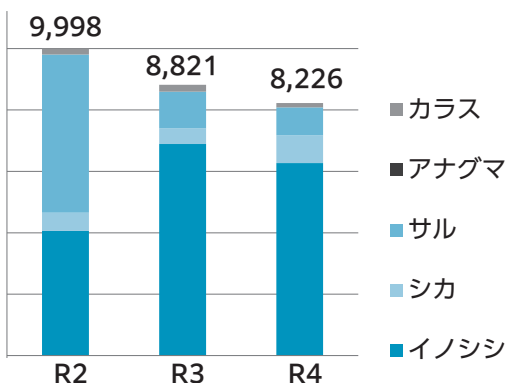

近年は、サルにGPS首輪を付け行動範囲などを把握し、効果的な捕獲やわな作動通知システムの実証試験など、ICT技術を用いた効率的な捕獲対策の技術も導入しています。

## 被害防止対策への市の支援

### 【電気柵等設置助成】

- 対象 市税を滞納していない市民
- 対象物 電気柵一式など
- 補助率 60%以内(対象物ごとに上限有)

※家庭菜園は対象外。来年度分は、11月末までに申し込みください

### 【ワイヤーメッシュ柵設置助成】

- 対象 市税の滞納がない3戸以上の農家など
  - 対象物 ワイヤーメッシュ柵(市鳥獣被害防止対策協議会からの貸与電気柵複合柵含む)
  - 補助率 資材代100% (対象物ごとに上限有。自力施工)
- ※可能な限り、集落単位での取り組みをお願いします

## ジビエの恵みを届けたい

有害鳥獣として捕獲したイノシシやシカなどを有効利用するため、処理加工施設を導入予定の民間事業者などと連携して、ジビエ利用を計画しています。

高タンパクで栄養価が高い、山や森からのおいしい贈り物であるジビエ。今後の取り組みに期待ください。

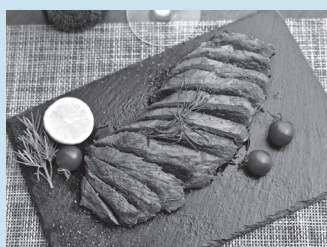

## ジビエ利用のイメージ

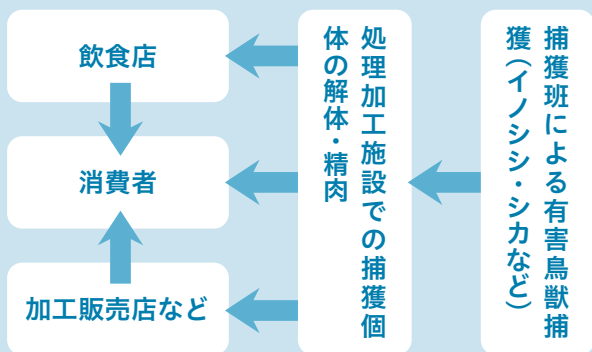

# 知っていますか？ 自治公民館の取り組み

自治公民館は、互いに支え合いながら明るく住みよいまちを作るための自治組織です。顔の見える付き合いを通じて日頃から親交を深め、協力し合っ  
て地域の課題解決に取り組んでいます。

◎問い合わせ 地域振興課 ☎23-7146

## 防災・地域の 安全管理

- ・防犯灯の設置や維持管理
- ・自主防災組織の運営 など



## 「明るく住みよいまち」 を作るための さまざまな取り組み



## 地域の宝 「子ども」を守る

- ・登下校時の見守り
- ・巡回パトロール など



## 高齢者サポート

- ・高齢者の見守り活動
- ・こけないからだづくり講座  
など



## 快適な地域づくり

- ・ごみ集積所の維持管理
- ・道路や公園の美化活動  
など



## 伝統行事・ 民俗芸能の継承

- ・六月灯や十五夜、おねっこ  
などの伝統行事の開催
- ・俵踊りや奴踊りなどの地域  
に伝わる民俗芸能の継承  
など

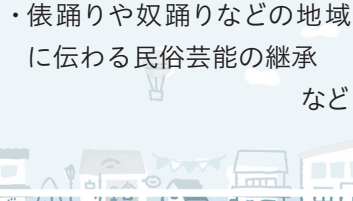

## インタビュー

今年の初め、大阪から移住し竹脇自治公民館に加入しました。都城が初めての私たち家族を地域の皆さんが早く迎えてくれました。ごみの分別や出し方が分からないとき、丁寧に教えてくれるなど、地域の温かさが感じられ、公民館に加入して良かったです。

寺岡 凌希さん・田布 さん  
(山田町山田)

自治公民館への加入方  
法など詳しくは、市ホー  
ムページを確認くださ  
い。



「都市自治公民館加入及び  
活動参加を促進する条例」  
本条例では、地域住民や自治公民  
館、企業、市役所の役割を定めてい  
ます。それぞれの役割  
に対する理解と協力を  
お願いします。





市内外から愛される市立図書館

来館者数

500万人突破

◎問い合わせ 生涯学習課 ☎23-10962



図書館の亚克力パーティションを再利用した記念キーホルダーを来館者に贈呈

平成30年4月に開館した市立図書館。8月20日(日)、来館者数が500万人を突破し、記念式典を開催しました。

500万人目の来館者



記念すべき500万人目となったのは、家族で来館していた日高優子さん(市内在住)。記念品として、TERRASTA食事券や図書カード、図書館オリジナルグッズを贈呈しました。日高さんは、「市立図書館は本の種類が多く、子ども向けのイベントも開催されている。親子で1日中心地良く過ごせます」と顔をほころばせていました。



日高さん(左から2番目)

ミニコンサートも開催♪



記念式典後は、フルート奏者壽山智美さんによるミニコンサートが行われました。壽山さんは、音楽ユニット「たどぼくれ」で子どもたちへ音楽を届ける活動に取り組んでいます。館内では、読書に訪れた人らがフルートの伸びやかな音色に耳を傾けていました。壽山さんは「図書館で演奏できるとは思っていませんでした。良い思い出になった。館内がホール状の構造で音が美しく響き、皆さんにすてきな音色を届けられたと思う」と笑みがこぼれていました。



今日から始めよう!

糖尿病予防!



糖尿病は、血糖値を下げるホルモン「インスリン」が不足したり、その動きが鈍くなったりすることで、慢性的に血糖値が高くなる病気です。糖尿病への理解を深め、日常生活習慣を見直しましょう。

◎問い合わせ

健康課 ☎23-12765

糖尿病はなぜ怖い

日本人の糖尿病の9割を占める2型糖尿病は、遺伝的な要因や食べすぎ、運動不足などの生活習慣が影響し発症しています。

発症初期は自覚症状がほとんどありませんが、放置していると心臓病や脳卒中などの合併症を引き起こす

ことがあります。バランスの良い食事や適度な運動、生活習慣の見直しによって、糖尿病を予防しましょう。予防対策など詳しくは、県ホームページを確認ください。



11月14日は世界糖尿病デー!

世界各国での糖尿病予防啓発に合わせ、本市でも「世界糖尿病デーイベントin都城」(無料)を開催します。

●日時 11月17日(金)

18時30分~20時30分

●場所 ウエルネス交流プラザ

●内容 都城市郡医師会病院の甲斐純志<sup>じゆんし</sup>管理栄養士および宮永病院の田中友梨<sup>ともり</sup>医師による講話

メッセージ

県立宮崎病院  
糖尿病・内分泌内科  
土持 若葉 医長



糖尿病は完治する病ではなく、マネジメントしながらうまく付き合っていくべき病です。

本人だけではなく、周りの人にとっても長期戦であるからこそ、糖尿病患者さんと周囲の人たちが正しい理解と知識を共有することが必要です。糖尿病でない皆さんにも病気のことを正しく理解し、患者さんを支えてほしいと思います。



## 募集

### 男女共同参画社会づくり審議会委員

男女共同参画社会の形成の促進に関する施策などを調査・審議する委員を募集します。

●対象 18歳以上の市民

●定員 若干名

●任期 委嘱日より2年

●期間 10月20日(金)までに、住所・氏名・年齢・職業・電話番号を明記し、800字程度の小論文(志望動機および男女共同参画について)を添えて、郵便、ファクスまたはメールで地域振興課(〒885-8555)

☎23-2121 FAX21-3034

danjo@city.miyakonojo.miyazaki.jp

### 「わけもの主張」出場者

●日時 1月27日(土) 10時~12時

●場所 ウエルネス交流プラザ

●対象 平成6年4月2日から平成20年4月1日までに生まれた人で、市内に在住・在勤・在学する人

●発表内容 政治や選挙について感じていることや願うこと

●発表時間 5分程度(400字詰め原稿用紙4枚程度)

●期間 10月31日(火)までに申し込みフォームまたは電話で市選挙管理委員会事務局 ☎23-7864



申し込みフォーム

## 催し

### 国道222号牛ノ峠バイパス建設促進決起大会(無料)

バイパス建設休止区間の一日でも早い事業再開に向けて、地域の機運醸成を図る大会を開催します。

●日時 10月14日(土) 14時~15時

●場所 総合文化ホール

●期間 国道222号牛ノ峠バイパス建設促進協議会事務局 ☎23-2090

### 島津de秋の陣! 2023(無料)

鎧よろいの試着体験や自顕流じけんりゅう体験、展示解説ツアーなどを開催します。

●日時 10月21日(土) 10時~15時

●場所 都城島津邸

※展示解説ツアーは、本宅および伝承館の観覧料が必要

●期間 都城島津邸 ☎23-2116

### 精神障がい者家族交流会(無料)

●日時 10月23日(月)

14時~15時30分

●場所 都城保健所

●対象 統合失調症患者の家族

●定員 10人 ※申し込み順

●期間 申込電話またはファクスで都城保健所

☎23-4504 FAX23-0551

### 富松良夫生誕120年祭(無料)

●日時 10月22日(日) 13時~

●場所 総合文化ホール

●定員 600人

●期間 実行委員会代表(倉山)

☎090-9568-6228

### 霧島ジオパーク

#### 紅葉の高千穂峰登山

●日時 10月29日(日) 9時~15時

●場所 高千穂河原駐車場(駐車料金500円) ※8時30分受付

●対象・定員 小学生以上 30人

※小学生は保護者同伴。申し込み順

●費用 千円(保険・ガイド料含む)

●その他 ※中学生以下300円

●その他 登山に適した服装で、雨具や水筒、弁当などを持参

●期間 10月27日(金)までにそお・みやこ

んじょジオガイドクラブ(宮川)

☎090-3797-3845

### 史跡めぐり

●日時 11月28日(火) 9時30分~

●集合場所 コミュニティセンター

●期間 駐車場 ※9時15分集合

●行程 大島畠田遺跡はたけだ↓塚原古墳群

↓東霧島神社↓昼食↓釣こう院跡↓

平田かくれ念仏洞↓都城歴史資料館

↓兼喜神社

●定員 40人(グループ申し込みは

2人まで) ※申し込み多数の場合抽

選。11月1日(水)までに当選者に連絡

●費用 600円(昼食代、保険料)

●その他 動きやすい服装で飲み物を持参

●期間 10月25日(水)まで

●期間 申し込みフォーム

またははがきに住所・

氏名・生年月日・電話番号を記入し、

秘書広報課(〒885-8555)

☎23-3174



申し込みフォーム

### パークゴルフ体験(無料)

初心者でも楽しめるパークゴルフを体験してみませんか。

●日時 11月11日(土) 9時~12時

●場所 かのしの里パークゴルフ場

●定員 25組

●対象 ※1組4人以上。申し込み順

●対象 市内在住の人

●期間 ※中学生以下は保護者同伴

●期間 10月13日(金)まで

●期間 申し込みフォーム

または電話でスポー

ツ習慣化促進事業実行委員会事務局

☎23-9546



申し込みフォーム





**申**は申し込み、**問**は問い合わせ

**秋のくまぞでマルシェ2023**  
人気のキッチンカーや雑貨店などが集合します。

●日時 11月3日(金)～5日(日)  
10時～16時 ※雨天中止

●場所 母智丘公園くまぞ広場

●問関之尾緑の村 ☎3617505

**芸術文化協会加盟団体イベント**

【音楽祭】

●日時 10月22日(日) 12時30分～

●場所 総合文化ホール

●費用 千円(小学生以下500円)

●問 都城歌謡会・協会(岡元)

☎2413996

●フラメンコスタジオ プエルタ・デル・ソル発表会

●日時 11月4日(土) 13時～

●場所 総合文化ホール

●費用 前売券2千円、当日券2500円

●問 プエルタ・デル・ソル(花原)

☎0901417318884

●中須美喜ソプラノリサイタル

●日時 11月25日(土) 19時30分～

●場所 ウエルネス交流プラザ

●費用 2千円

●問 代表(中須)

☎0901862712871

●15周年記念朋扇流踊り発表会

●日時 11月26日(日) 12時～

●場所 総合文化ホール

●費用 1500円  
●問 朋扇流朋扇会(木脇)  
☎0901948211216

**婚活イベント**

**たかざき恋物語**

●日時 11月26日(日) 13時～

●場所 高崎福祉保健センター

●対象 20歳～40歳で独身の男女

※男性は高崎地区在住または在勤の人

●定員 男女各15人 ※申し込み順

●費用 千円

●問 10月31日(火)までに高崎地区まちづくり協議会 ☎6211114

**講座・教室**

●ミニテニス初心者教室(全7回)

●日時 10月25日(水)から12月6日(水)までの毎週水曜日 14時～16時

●場所 姫城地区体育館

●定員・費用 20人 2千円(保険料含む)

●問 10月15日(日)までに都城市ミニテニス協会事務局(松下)

☎0901822115143

●都城高専公開講座

**熊本城の今**

震災で被災した熊本城の復旧工事を特別展望通路から遠望して、建設業の仕事について学習します。

●日時 11月18日(土)

8時30分～19時

●集合場所 都城高専

※貸切バスで現地まで移動します

●対象 中学生以上

●定員 40人

※申し込み順(中学生優先)

●費用 高校生以上千円、中学生500円(保険料などを含む)

●問 10月18日(水)(必着)までに申し込みフォームはがき・ファクスまたはメールで都城高

専(〒851-8567

吉尾町473番地の

申し込みフォーム

1)

☎47-11306 FAX 38-11508

kikaku@jim.miyakononojo-nct.ac.jp

**健康ライフ教室(無料)**

腎臓を守る食事について学んでみませんか。

●日時 10月25日(水)

14時～15時30分

●場所 ウエルネス交流プラザ

●定員 40人 ※申し込み順

●講師 西浦病院 管理栄養士 稲次里美さん

●問 マイナポータル

ルぴったりサービス、電話、または

健康課窓口 ☎2312765

マイナポータル

ルぴったりサービス

健康課窓口 ☎2312765

**おしゃべりがんサロン**

●日時 10月19日(木)

13時30分～14時30分

●場所 都城医療センター

●対象 がん患者および家族など

※要申し込み

●問 都城医療センター内がん相談支援センター

☎0120-4111-329

**宝くじ** 公式サイト

**宝くじがネットで購入できる!**

宝くじ公式サイト

宝くじの収益金は、明るく住みよいまちづくりに使われます

お問い合わせ先 宝くじコールセンター

TEL 0570-01-1192 (ナビダイヤル 有料)

TEL 011-330-0777 (有料)





**講座・教室**

**くすりと健康講演会(無料)**

- 日時 10月29日(日) 10時～15時
- 場所 コミュニティセンター
- 内容 健康についての講演や健康体操、薬の相談会、健康薬膳料理の教室

※料理教室は要申し込み(定員30人)  
 申開 都城市北諸郡薬剤師会  
 ☎25-2455

**すぐに役立つ清掃講習(無料)**

- 日時 10月31日(火) 10時～15時
- 場所 老人いこいの家(郡元町)
- 対象 市内に居住する60歳以上で、シルバー人材センターの会員または入会を検討中の人
- 申開 10月20日(金)までに都城市シルバー人材センター ☎25-1000

**小学生ランニング教室(無料)**

- 日時 11月4日(土) 14時～
- 場所 都城運動公園陸上競技場
- 対象 市および三股町内の小学生
- 申開 10月25日(水)までに氏名・性別・学校名・学年・緊急連絡先を明記し、メールで都城市陸上競技協会事務局 [tukyuu@miyariku.org](mailto:tukyuu@miyariku.org)

**生涯学習課主催の教室**

**「きらり体験教室」**

- 日時・場所・定員・費用・持参物 行列のできる脳トレ数独(全5回)
- 11/7(火)・14(火)・21(火)・28(火)、12/5(火) 9時30分～11時30分 コミュニティセンター 20人 ※5人以上で開催 2500円(初回全納) 筆記用具

申開 10月31日(火)までに生涯学習課  
 ☎23-0962

**健康ボウリング教室(全6回)**

- 日時 11月8日(水)・15日(水)・22日(水)・29日(水)、12月6日(水)・13日(水)
- ①13時30分、②19時
- 場所 都城ハイレーンズ(松元町)
- 対象 市内在住の人
- 定員 ①②各10人 ※申し込み順
- 費用 ①②各千円(6回分)
- 申開 11月7日(火)までに都城市ボウリング協会(黒木) ☎22-2455

**地域連携公開講座**

**「多様な性」の教育を受けなかった「あなた」へ(無料)**

性のダイバーシティ(多様性)に対する理解を深め、全ての人が自分らしく生きられる社会のあり方を考えてみませんか。

- 日時 11月18日(土) 14時～16時
- 場所 南九州大学都城キャンパス
- 定員 300人 ※申し込み順

**講師 黒木瑞季さん(県男女共同参画推進員、性同一性障害当事者)**

申開 申し込みフォームまたは電話で都城市男女共同参画センター  
 ☎23-2121



申し込みフォーム

**都城NiQLL主催の教室**

- 場所 「道の駅」都城NiQLL
- 日時・定員・費用・準備物

- ①手作りウイナー燻製教室  
11/5(日)・27(月) 10時～12時、14時～16時 各回6～10人 3千円 エプロン、三角巾
- ②ペーコン燻製教室  
11/6(月)・20(月) 10時～16時 6～10人 7千円 エプロン、三角巾

※申し込み順。詳しくは、都城NiQLL ホームページを確認ください



申開①は10月25日(水)、②は10月26日(木)までにココニクル都城  
 ☎38-5529

**相談**

**事業承継個別相談会(無料)**

事業承継に関する疑問や課題など幅広い相談に、公的機関の専門家が応じます。

- 日時 10月27日(金) 13時～17時のうち1時間程度(時間予約制)

- 場所 未来創造ステーション
- 定員 10事業所 ※申し込み順
- 申開 10月20日(金)までに都城商工会議所 ☎23-0001

**なんでも無料相談会**

行政書士による無料相談会です。

- 日時 10月28日(土) 13時30分～16時
- 場所 ウエルネス交流プラザ

※予約優先  
 申開 行政書士会都城支部事務局(坂元) ☎25-3240

**お知らせ**

11月12日(日)は  
**市民一斉清掃・クリーンアップ宮崎**

クリーンアップ宮崎は、環境保全や自然保護に対する県民の意識高揚を図り、美しい郷土づくりを推進することを目的とした、県民総ぐるみの環境美化活動です。

家の周りの道路や側溝の草取りをはじめ、ごみ拾いなどの清掃や、花を植える緑化など、自分にできることから地域をきれいにする活動に取り組ましましょう。

※地域によっては、日程が変更になる場合があります

環境政策課 ☎23-2130





申は申し込み、問は問い合わせ

NPOのイベント情報



※詳しくは、市ホームページを確認ください

シエロコモ!!シニア対象運動トレーニング &レクリエーション ※要予約

- 日時 10/5(木)・19(木) 10時～11時
- 場所 ウェルネス交流プラザ
- 申問 都城スポーツクラブシエロ(今城) ☎090-3410-2845

田舎暮らしを愉しむ講座(みぞづくり) ※要予約

- 日時 10/20(金)・21(土) 10時～13時
- 場所 がまこう庵(吉之元町5186)
- 申問 手仕事舎そうあい(蒲生) ☎37-0002

地域食堂 イトロドリ ※要予約 (テイクアウト可)

- 日時 10/21(土) 11時～13時
- 場所 NPO法人あした事務所隣(下長飯町669-5)
- 申問 あした(池崎) ☎70-0190

地域食堂「おひさま広場」 ※要予約

- 日時 10/22(日) 11時～13時
- 場所 都原児童センター(都原町37-2)
- 申問 子育てネットおひさまとはらっば(岡本) ☎080-6411-8441

※地域食堂:食を通した子どもや高齢者の居場所

子育て支援センター 今月のオススメ行事



※その他の行事は、子育て支援センターのホームページでも確認できます

都城市子育て世代活動支援センター(ぶれびか) ☎36-5858

- 子育て講座「食育について」
- 日時 10/31(火) 10時30分～11時30分
  - 定員 15組 ※申し込み順

山之口地域子育て支援センター ☎57-3298

- ベビーウルトラマン山之口 (療育の先生による相談など) ※要予約
- 日時 10/18(水) 10時～11時30分

山田地域子育て支援センター ☎64-3171

- かずよさんのワンコイン講座(パンづくり)
- 日時 10/26(木) 10時～11時30分
  - 定員 7組 ※申し込み順。材料費別途

東部地域子育て支援センター エンゼル ☎26-9587

- あそびの広場(ボールプールやおもちゃなど)
- 日時 10/19(木) 10時30分～11時30分
  - 定員 10組

高崎地域子育て支援センター たんぽぽ ☎62-0027

- 消防署見学
- 日時 11/10(金) 10時30分～11時30分
  - 定員 7組 ※申し込み順

都城島津伝承館の臨時休館

展示室の設備修繕のため臨時休館します。

※本宅と庭園などは通常通り

●期間 12月1日(金)～令和6年2月29日(木) ※期間延長の場合有り

問 都城島津邸 ☎23-2116

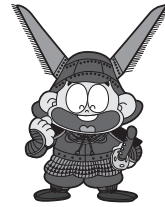

11月の巡回がん検診(要予約)

【乳がん検診】

●対象 40歳以上の和暦で偶数年生まれの女性、または無料クーポン券対象者 ※申し込み順

●日程・場所

11/1(水)	②③五十市地区公民館
11/2(木)	①②沖水地区公民館
11/17(金)	①②コミュニティセンター
11/24(金)	①②高城生涯学習センター

●受付時間 ①9時～11時30分、②13時～15時30分、③17時～19時30分

●定員・検診料 各回30人 2千円

【子宮頸がん検診】

●対象 20歳以上の和暦で偶数年生まれの女性、または無料クーポン券対象者、個別通知者 ※申し込み順

●日程・場所

11/2(木)	①②沖水地区公民館
11/24(金)	①②高城生涯学習センター

●受付時間 ①9時～10時、②13時30分～14時30分

●定員 ①80人、②50人

●検診料 1300円

【胃がん検診】

●対象 40歳以上の市民

※申し込み順

●日程・場所

11/9(木)	②庄内地区公民館
11/12(日)	①祝吉地区公民館
11/27(月)	②山之口総合センター(山之口総合支所内)

●受付時間 ①8時30分～10時30分、②9時～10時30分

●定員 ①32人、②24人

●検診料 1400円

【①特定・後期高齢者健診、②肺がん検診、③大腸がん検診】

●対象 40歳以上の市民

※①は国保加入者・後期高齢者医療制度加入者。申し込み順

●日程・場所

11/12(日) 祝吉地区公民館

●受付時間 ①8時30分～10時30分、②③8時30分～11時

●定員 ①各50人、②③なし

●検診料 ①②無料、③500円

申問 予約フォーム、電話または健康課窓

☎23-2765



予約フォーム





●は申し込み、●は問い合わせ

●**場所** ハローワーク都城2階  
 ※申し込み不要。履歴書不要  
 ●**企業立地課** ☎23-2753  
 ハローワーク都城 ☎22-1745

●**日時** 10月17日(火) 19時～  
 10月18日(水) 19時～

●**場所** ①沖水地区公民館  
 ②高城生涯学習センター  
 ※両日同じ内容

●**都市計画課** ☎23-2762  
 企業立地課 ☎23-2753

●**都城インター第3工業団地の整備および都市計画の変更に関する説明会**

お知らせ

●**日時・企業名・内容**  
 都城地区立地企業  
 就職説明会・面談会(無料)

14時～16時	10時～12時	10時～12時	14時～16時	10時～12時	10時～12時
(株)児湯食鳥(説明会)	(株)新原産業(説明会)	(株)松尾宮崎(説明会)	(株)アサヒ建材(説明会)	(有)野元板金工業所(面談会)	(株)松尾宮崎(説明会)
(株)児湯食鳥(説明会)	(株)新原産業(説明会)	(株)松尾宮崎(説明会)	(株)アサヒ建材(説明会)	(有)野元板金工業所(面談会)	(株)松尾宮崎(説明会)
(株)児湯食鳥(説明会)	(株)新原産業(説明会)	(株)松尾宮崎(説明会)	(株)アサヒ建材(説明会)	(有)野元板金工業所(面談会)	(株)松尾宮崎(説明会)
(株)児湯食鳥(説明会)	(株)新原産業(説明会)	(株)松尾宮崎(説明会)	(株)アサヒ建材(説明会)	(有)野元板金工業所(面談会)	(株)松尾宮崎(説明会)
(株)児湯食鳥(説明会)	(株)新原産業(説明会)	(株)松尾宮崎(説明会)	(株)アサヒ建材(説明会)	(有)野元板金工業所(面談会)	(株)松尾宮崎(説明会)

休日急病診療機関

●診療時間 9:00～18:00  
 ※歯科は17:00まで

●みやざき医療ナビも利用ください



みやざき医療ナビ

月日	医療機関名	電話番号
10/15(日)	原田医院(内・小・外)	26-3330
	村上循環器内科クリニック	25-2700
	宇宿医院(内・胃・消)	25-9031
	MKクリニック(脳)	51-6777
	江夏整形外科クリニック(整・リハ)	51-1122
	すみ産婦人科医院	23-1152
	東歯科医院	52-6004
10/22(日)	政所医院(小・内)	58-2171
	松山医院(内・呼・リハ)	24-1046
	長倉医院(内)	52-2109
	吉見クリニック(外・整・内)	58-5633
	もちお蛸原医院(整・形)	21-5355
	くぼた眼科	26-3100
	広瀬歯科医院	25-6800
10/29(日)	たけしたこども医院	51-0005
	藤元上町病院(内)	23-4000
	いづみ内科医院	22-7111
	とまり内科外科胃腸科医院	52-1135
	ながはま整形外科	46-7188
	いわよし耳鼻咽喉科クリニック	36-5555
ほりのうちデンタルクリニック	26-7222	

※診療機関は変更することがあります  
 詳しくは、テレホンサービス(医師会 ☎23-5555、歯科医師会 ☎25-4100)で確認ください

●休日当番薬局

10/15(日)	白山、アート、早鈴マリimba、みまたさくら、東町マリimba
10/22(日)	高城、ふれあい川東、そうごう三股仲町、グリーン、もちおさくら、たかお
10/29(日)	みまたファミリー、大光、みやこ、ひまわり都城上町、いわよし

10月は「食品ロス削減月間」

「食品ロス」とは、まだ食べられるのに捨てられてしまう食べ物のこと。10月は「食品ロス削減月間」、10月30日は「食品ロス削減」の日です。この機会に、食品ロスについて考えてみませんか。

◎問い合わせ 環境業務課 ☎24-5560

食品ロスを減らすためにできること

食品ロスの約半分は、家庭から出ています。食品ロス削減のため、身近にできることから始めてみましょう。

例えば、

- 買い物をする際は、事前に在庫を確認し、必要な食材を必要な量だけ購入する
- 買った食材は使い切るか、別な料理に活用する
- 外食時は食べ切れる量だけ注文する

など

「3010運動」を実践しよう

【家庭編】

- 毎月30日、10日は冷蔵庫の点検を行う

【宴会編】

- 乾杯後、30分間は席を立たずに料理を楽しむ
- お開き前の10分間は、自分の席に戻り、再度料理を楽しむ



「フードバンク」を知っていますか？

企業や家庭で、まだ食べられるのにさまざまな理由で処分されてしまう食品を寄付してもらい、生活に困っている人たちへ届ける活動です。

【寄付を受け付けている食品】

缶詰、瓶詰、レトルト食品、パスタ、米、カップ麺など  
 ※未開封で賞味期限まで3カ月以上あり、常温保存可能なもの  
 詳しくは、都城社会福祉協議会(☎25-2123)へ問い合わせください。

# 安全・安心 情報

Safety and security  
information

◎問い合わせ  
消費生活センター  
☎23-7154

## 災害に便乗した悪質業者にご用心！

「火災保険を使って自己負担なく住宅の修理ができる」や「保険金が出るようサポートする」など、災害後の住宅修理に「保険が使える」と言って勧誘する、悪質業者とのトラブルが急増しています。

「請求期限が迫っている」といった不安をあおる勧誘やインターネット広告などの情報をうのみにせず、安易に契約しないようにしましょう。

保険金を請求するときは、まず自分で加入している保険会社に直接問い合わせてください。不安に思ったときやトラブルに遭ったときは、すぐに近くの消費生活センターに相談ください。



# 地域おこし 協力隊だより

Vol.03

デジタル統括課  
児玉 未空 さん



ぜひ相談会を活用ください

## 「優しいデジタル化」を目指して

鹿児島県出身で、昨年福岡県から移住し、着任2年目になります。

前職では生活雑貨など扱う企業の販売部門で接客を担当し、お客様へスマートフォンアプリの使い方を説明することもありました。その経験を生かし、市内各地でスマートフォン教室やデジタルよろず相談会などを開催しています。参加者の皆さんとの会話の中に感じる都心の“人の温かさ”や、「孫とLINEができた」「新しい機能を使った」といった喜びの声が私のモチベーションです。デジタルに壁を感じている人や誰かに聞きたいけど聞けずに困っている人などが、誰一人取り残されない「優しいデジタル化」の実現を目指し、今後の教室や相談会も誠意取り組んでいきたいです。

◎問い合わせ デジタル統括課 ☎23-2156

● あなたの年代は？（○をつけてください）

10代 ・ 20~30代 ・ 40~50代 ・ 60代以上

● 10月号で特に興味を持ったページのタイトル

● 10月号を読んでのわたしの一言

● 今後、取り扱ってほしい記事

ご協力ありがとうございました。

※応募者の個人情報は、当選者発表と商品発送、質問などの回答以外には利用しません

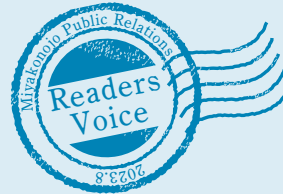

## 読者のお便り

8月号に寄せられた皆さんからのご意見を、今後の広報紙に生かしていきます。

おかげ祭りの写真を見て、若い力とエネルギーを感じました。この若い力が都城を元気にできるよう応援していきます。

(蓑原町 M・Nさん)

おかげ祭りの特集写真、圧巻のパワーあふれる様子が伝わってきました。私も地域の六月灯で久しぶりに屋台を楽しみました。

(LINE投稿 さくらさん)

「都城で学ぼう」を読んで、市内にはさまざまな資格を取れる学校があると知りました。若い人の学べる場所がたくさんあっていいですね。

(下水流町 T・Yさん)

今月のレシピを参考に、スコールゼリーを作ってみました。炭酸をゼリーにするのが難しかったですが、爽やかで夏にぴったりでした。

(LINE投稿 ピエロさん)

点線に沿ってお切りください(郵便はがきでも可)

都城をけん引する企業を紹介

# 企業の力

Vol.37

株式会社  
ダンロップゴルフクラブ  
☎38-4679



山本浩正 代表取締役社長

平成元年に創業した株式会社ダンロップゴルフクラブは、「スリクソン」や「ゼクシオ」など、世界中のゴルフファーに愛用されるクラブを生産している国内唯一の工場です。グループ企業で数々の試作・改良を重ねた製品が、同社工場で組み立てられています。

「社員が長く働き続けられる会社でありたい」と語るのは、山本浩正代表取締役社長です。約250人の



ゴルフクラブが生産されている工場。クラブの組み立て・修理に加え、クラブの部材であるカーボンシャフトの生産も行っています。

社員が働く同社では、社員のライフステージや多様性を尊重した職場環境づくりを推進。令和3年2月、ワークライフバランスを支援する子育てサポート企業として「くるみん認定」を取得しました。また、障がい者雇用の促進にも注力していて、支援学校や就労支援事業所と連携したインターンシップの受け入れや、入社後のコミュニケーション体制を整備しています。これらの取り組みが評価され、今年2月に「もにす認定制度」の認定を受けました。

山本社長は「社員みんなで手がけた製品を使って選手が輝かしい成績を収めると、品質が証明されたように喜びもひとしお」と目を細めます。

「ゴルフの素晴らしさがもっと多くの人へ広がり、社員のやりがいや笑顔が増えていくことが私の夢」と語る山本社長。温かいまなざしで同社の未来を見つめていました。

## 今月の読者プレゼント



マルゲリータ 10人

### 商品提供事業者

DARUMA PIZZA (上川東1丁目18-6) ☎77-2782

人気の雑貨店「SONNE」に併設された本格ナポリピッツァ店から定番マルゲリータをテイクアウトでプレゼント。こだわりのイタリア製薪窯で焼いた、シンプルで素材本来の味わいが楽しめる一品を堪能ください。

### プレゼントの応募方法

はがきに住所、氏名、電話番号と、10月号を読んだ感想などを書いて〒885-8555まで。

応募者の中から抽選でプレゼントを差し上げます。

- ◎応募締め切り 10月31日(火) 当日消印有効
- ◎当選者発表 本紙12月号
- ◎8月号当選者 松山マサエさん ほかに9人
- ◎8月号応募総数 94通

※市公式LINEとお友だちの人は、プレゼントボタンから応募できます

## POST CARD

63円切手をお貼りください

8 8 5 8 5 5 5

## 都城市役所 秘書広報課 行

(広報都城 No.214 2023年10月号)

フリガナ

氏名

ペンネームまたはイニシャル

住所 □□□□□□□□

電話番号 ( ) -

▶点線に沿ってお切りください(郵便はがきでも可)

※記入がない場合は、イニシャルで表示させていただきます

作者の山田新一（1899～1991）は、1928年から1930年までパリに留学した際に、文豪メーテルリンクの「食客」になるなど多くの文化人と交流しました。その後も、生涯にかけて何度も渡欧して制作に励んだ山田は、文化的功績を評価され、フランス政府から勲章を授与されています。

パリを流れるセヌ川の中州・シテ島にそびえる、ノートルダム大聖堂が描かれた本作。樹木や赤い屋根の向こうに双塔が見えることから、セヌ川の北岸から見た景色が表現されていると考えられます。涼しげな空の色に紅葉が映え、秋らしい凛とした空気感が漂う作品です。

※10月21日(土)開始の特別展で作品を紹介するアルフォンス・ミュシャもパリで活躍しました

◎問い合わせ 市立美術館 ☎25-1447

## 「秋深きノートルダム」

山田 新一 作（1976年）



### History exploration |

## 歴史探訪！

### 北郷氏初代の墓～山久院跡～

豊幡神社（庄内町）の境内には、北郷資忠とその妻の墓と伝わる2つの小さな石造りの五輪塔があります。

資忠の生きた南北朝時代は、遺体を埋めた場所の墓の他に、石塔を建てるのが死者への供養になるといわれていました。本五輪塔も、供養を目的として菩提寺・山久院に建てられたものと考えられています。山久院は明治時代の廃仏毀釈によって廃寺となり、豊幡神社の境内にその跡が残っています。

北郷資忠は北郷氏の初代当主で、島津本家忠宗の六男にあたる人物です。南北朝時代、都城盆地の北西部・北郷と呼ばれた地域に進出し、その地名をとって北郷を名乗りました。戦国時代には盆地を統一するほどに勢力を強め、江戸時代には都城島津家となり、私領主として都城を治めました。

都城盆地において、武家を中心とする社会が展開していく歴史を物語り、市指定文化財にもなっている



本史跡。夫婦の墓と伝えられるものの中では、都城盆地最古のものと考えられています。

◎問い合わせ 文化財課 ☎23-9547



重要美術品 太刀 銘豊後国住僧定秀作  
(刀剣博物館所蔵)

都城島津  
伝承館  
だより

### 「太刀 銘豊後国住僧定秀作」

本太刀は、平安時代末期から鎌倉時代初期を生きた豊前（現在の福岡県東部）・豊後（現在の大分県）両国にまたがる英彦山の僧侶である定秀の希少な伝存品の中でも代表作とされる3口の一つです。豊後最古の刀工である定秀が鍛刀した本作品は、九州の古作品に見られる柔らかみのある地鉄（刀の肌）と直刃の刃文が特徴的で、細身で優美な姿を備えています。

定秀の一族は、郡司など豊後国の行政に携わっていたものの、定秀自身は源氏の家来として保元の乱に参加するなど、武士として活動していました。作刀の技術はその後習得し、英彦山に迎えられたとされています。

鎌倉時代は島津荘が誕生して急速に規模を拡大した時期。この時期に製作された本太刀は、当時の様相をうかがうことができる貴重な美術作品です。

※本史料は、10月14日(土)～11月26日(日)まで開催の都城島津伝承館特別展で展示予定

◎問い合わせ 都城島津邸 ☎23-2116



観光地や遊び場、イベント、グルメスポットなど、市内で楽しめる場所・モノ・コトを紹介!

日本一の肉で幸せ上々

◎問い合わせ  
都城観光協会 ☎38-2460

都城の肉の祭典を開催!

牛・豚・鶏の合計産出額日本一の「肉と焼酎のふるさと都城」を広くPRするため、毎年10月に開催する「都城焼肉カーニバル」。会場では歌や演奏などのステージを楽しみながら、都城の日本一の肉を味わうことができます。

夜には花火大会が同時開催され、音楽に合わせて夜空を彩る1万2900発(イニク)の花火も必見です。  
肉と花火を一緒に楽しむ本イベントにぜひお越しください。



【2023都城焼肉カーニバル】

- 日時 10月21日(土) 20時～21時
- 場所 高城観音池公園自由広場
- 費用 前売券 2200円  
当日券 2500円
- ※チケットと引き換えで肉1パック(250g)と交換
- 【肉と焼酎のふるさと・みやこんじょ花火大会】

新刊紹介

おすすめ図書

◎問い合わせ  
市立図書館 ☎22-0239  
高城図書館 ☎58-4224

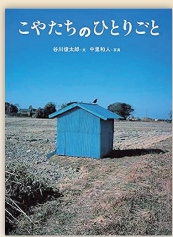

こやたちのひとりごと  
谷川俊太郎(文)、中里和人(写真)、アリス館(出版)

田んぼや海岸、集落の外れにぽつんと建っている小屋たちが、ぽつりぽつりと語り始めます。小さな小屋がだんだん表情豊かに見えてくる不思議な写真絵本。



水戸岡鋭治デザイン&イラスト図鑑  
水戸岡鋭治(著)、玄光社(出版)

JR九州の車両デザインなどを手がける水戸岡鋭治のデザイン&イラスト図鑑。鉄道車両を中心に、駅舎や商業施設、広告イラストなど、約3千点が収録されていて、大人も子どもも楽しめる1冊。

【市立図書館】 ●休館日/ 11月6日～10日(蔵書点検)  
●開館時間/ 9:00～21:00

【高城図書館】 ●休館日/ 10月3日・9日・10日・15日～20日(蔵書点検)・24日・31日、11月7日  
●開館時間/ 9:30～18:00

まちなか de わくわく

仮装を楽しもう!ハロウィンパーティー



10月のmallmall marcheは規模を拡大し、雑貨やハンドメイド、飲食店など約150店舗が集結。誰でも参加できる仮装コンテストも開催します。思い思いの衣装を身にまとい、まちなかでハロウィンの雰囲気を楽しみましょう。

■日時 10月15日(日) 10時～16時  
■場所 Mallmallまちなか広場、攝護寺周辺エリア

※付近の有料駐車場を利用ください  
◎問い合わせ 都城まちづくり株式会社 ☎22-8770

# 私の夢

みつき ともや  
満木 寅矢さん 五十市小6年

プロ野球選手になって  
日本一のバッターになりたい



## 都城市現住人口

	令和5年9月1日現在	前月比	前年比	スマートフォンから統計情報を確認できます。
世帯数	72236世帯	(108)	(304)	
人口総数	158058人	(116)	(-883)	
男性	74265人	(76)	(-402)	
女性	83793人	(40)	(-481)	

※令和2年国勢調査に基づく推計人口



## 編集後記

今月の届けたい都城の風景「霧島山と吉都線」は、3度目の正直で撮れた写真。夕方に撮影した1度目は逆光で思うように撮影できず、リベンジを狙った2度目は急に大きな入道雲が現れ、現場到着時には山がすっぽりと隠れる状態に…。そして、不覚にも私が同行できなかった3度目の早朝撮影で撮れたのが、この写真です。(祐)

開幕前の注目度からは考えられないほど、日本中を熱狂の渦に巻き込んだ男子バスケットボール日本代表。フィジカルに差がある相手に果敢に挑む選手たちを見ていると、感動して涙が止まりませんでした。個人的なMVPは、ゴール下で得点にリバウンドに奮闘したジョシュ・ホーキソン選手。今から来年のパリ五輪が楽しみです。(達)

10月号を編集している今は、9月中旬。残暑厳しい都城ですが、田畑やスーパーには「秋」がずらり。収穫期を迎えたサツマイモや稲刈りを待つお米、梨やブドウ…秋を彩る食材にワクワクが止まりません。「旬の食材には季節にあった栄養が含まれているから…!」と心の中で唱えながら、あれもこれも手が伸びてしまうこの頃です。(未)

# 都城フィロソフィ 18

◎問い合わせ フィロソフィ推進課 ☎23-7163

第2部 素晴らしい都城市とするために

第2章 全員の心を一つにする

## ベクトルを合わせ、チームで取り組む

人には、それぞれさまざまな考え方がありますが、それぞれの力のベクトルがそろわなければ、力は分散してしまい、一つの大きな力とはなりません。

このことは、個人プレーだけでは勝てない野球やサッカーなどの団体競技を見ればよく分かります。

みんなでベクトルを合わせるためには、報告・連絡・相談、いわゆる「報・連・相」を怠らないこと、そして、職場全体で足並みをそろえて互いに助け合うことを意識しなければなりません。

チームの力が同じベクトルに集結したとき、何倍もの力となって驚くような成果を生み出します。1+1が3にも5にもなるのです。

## 届けたい都城の風景



「高千穂牧場」 (吉之元町)



「霧島山と吉都線」 (丸谷町)



広告



# イツフォーリーズ ミュージカル『パドルフとイッパイアッテナ』

\*本公演は、宝くじの助成を受けて実施します。

**11月18日(土) 13:00 開演** 中ホール「あさぎり」  
自由席 大人 **2,500円** 中高生 **1,500円** 小学生以下 **1,000円**  
※3歳未満満月上鑑賞無料(0歳から入場可)



**都城市総合文化ホール**  
〒885-0024 宮崎県都城市北原町 1106-100 TEL(0986) 23-7140

<チケット予約・購入方法>  
(窓口) 1階チケットカウンター (水曜を除く 10:00~19:00)  
(電話予約) 専用電話番号 0986-23-7190 (水曜を除く 10:00~19:00)  
(インターネット予約) 都城市総合文化ホール ホームページにアクセス (24時間受付)



広告



・本気の一回で勝負よ!

## Let's パークゴルフ

スポーツの秋には、子どもからシニアまで簡単にプレーできるパークゴルフがオススメ! 家族や友達みんな楽しく体を動かそう。



西日本最大級の8コース  
**かかしの里パークゴルフ場**  
大人 570円・小人 260円 ※道具代含む  
都城市山田町山田 5025-1 ☎ 0986-64-3888



高崎総合公園内の6コース  
**高崎パークゴルフ場**  
大人 520円・小人 260円 ※道具代含む  
都城市高崎町大牟田 1399 ☎ 0986-45-8600

### スポーツ後にもう一汗! 温泉&サウナ



観音さくらの里



かかしの里ゆぼっぱ



PARKGOLF  
Bonchi-kun



“ぼんちくん”パークゴルフ紹介ムービー