



広報みやこのじょう

都城

市民の願いがかなう 南九州のリーディングシティ



6

June.2011
[Vol.66]

特集

土石流災害への備え

その他の特集

- ◎議会だより
- ◎ハロー市役所元気講座
- ◎都城市消費生活センター
- ◎都城島津伝承館企画展
- ◎始めよう!歯の健康づくり
- ◎男女共同参画週間
- ◎農業用廃プラスチックのリサイクル

がんばろう! 都城

土石流災害への備え

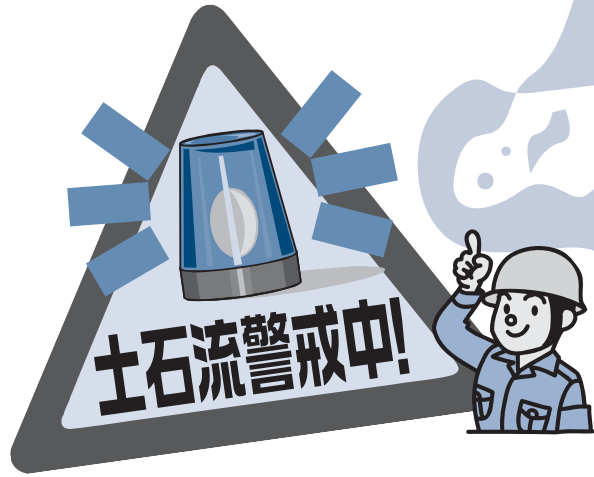

1月19日の新燃岳の噴火以降、市では、降灰に伴う土石流の発生を警戒しています。特に西岳・山田地区では、1センチ以上の火山灰が堆積していて、土石流の発生が懸念されています。東京都三宅島ではわずか4ミリ、長崎県雲仙普賢岳でも13ミリの雨で発生していて、こうした例を教訓に市民の安全を第一に考えた警戒態勢をとっています。

◎問い合わせ 危機管理課

☎ 23-2129

新燃岳降灰に伴う西岳・山田地区土石流避難勧告発令基準

(5月20日現在)

高野町の一部・御池町・吉之元町

1時間15ミリ以上の雨量が

予想されるとき

山田町の一部・夏尾町

1時間20ミリ以上の雨量が

予想されるとき

※決定は、気象台などの予想データ、現地の河川状況などを総合的に判断して行います



家族や地域で防災を考えよう

災害時に最も頼りになるのは、家族そして地域のつながり。災害は発生してからの対策を考えても間に合わない場合があります。日頃から家族や地域で災害時の避難場所や連絡方法などを話し合い、災害に備えましょう。

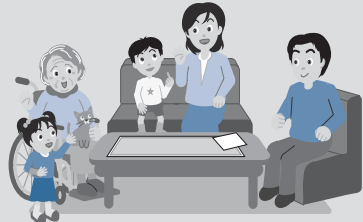

■チェック項目1

身の回りの危険な場所を把握

市内には、降灰に伴う31カ所を含め1、134カ所の災害危険箇所があります。危険箇所は、防災マップで公表していますので、市のホームページなどで、自分の住まいの周辺がどの程度危険なのか事前に把握しておきましょう。

■チェック項目2

避難所や連絡先の確認

必要なものを準備しましょう

外出先から直接避難する場合も想定されます。あらかじめ避難先や連絡方法などを決めておきましょう。また、貴重品や懐中電灯など、避難時に必要なものを事前にまとめておくことも大切です。

議会だより

平成23年第2回市議会が、3月1日から3月18日までの18日間で開催されました。今回は、平成22年度都市一般会計補正予算や平成23年度都市一般会計当初予算など市長提出議案59件、議員提出議案2件、報告3件の合計64件について審議された結果、すべて可決されました。

3月議会では、緊急の新燃岳噴

火災害対策のため議会が中断される場合を想定し、一般質問の日程を3日間に短縮し行いました。14人の議員が質問に立ち、活発な議論が交わされました。主な内容は次のとおりです。

◆新燃岳噴火災害対策について

質1 災害に遭った市民や農家などへの支援事業について伺いたい。

答1 生活支援に関する事業では、災害救助法における災害救助費等負担金制度があり、今回2月10日にさかのぼり、県が災害救助法の適用を行いました。これにより現在、避難所の設置や炊き出しなどの費用は、県および国が負担する

ことになりました。

社会福祉施設等災害復旧費補助金は、社会福祉施設などが被災し、災害復旧事業と認められた場合、経費の一部が補助されるものです。生活福祉資金貸付制度は、低所得世帯の人が被災した場合、臨時に必要となる経費を無利子で貸し付ける制度で、社会福祉協議会で対応となります。

降灰防除対策に関する事業では、

火山活動周辺地域防災営農対策事業があります。火山活動により著しい被害を受ける恐れのある地域において、農作物の被害を防止するため、被覆施設や洗浄施設の整備を行うものです。

質2 教育機関における児童生徒への対応について伺いたい。

答2 2月25日付で国から多量降灰防除地域に指定され、公立の幼稚園や小・中学校において降灰防除事業が可能となりました。対象事業は、防じんのための窓に設けられる戸および窓枠、空気調和設備の整備と学校水泳プール上屋新築事業であり、幼稚園は2分の1、小・中学校は3分の1の国庫補助を受けることが可能となりました。

市教育委員会としては、今後空調設備の設置に向けて課題などを整理しながら検討していきます。

また、降灰地域における児童生徒の無料健康診断や相談については、国と県の補助率がそれぞれ3分の1ずつの降灰地域等学校保健事業があります。新燃岳噴火降灰

23年度当初予算(16件)

【一般会計】	702億4,000万円
【特別会計】	440億5,088万8千円
【企業会計】	36億 165万円

22年度補正予算(22件)〔専決処分を含む〕

【一般会計】	6億3,871万8千円
【特別会計】	△ 4億 650万6千円
【企業会計】	△ 2億3,612万円

条例の制定・一部改正 (12件)

◇都城市特別職に属する非常勤職員の報酬、費用弁償等及び証人等の実費弁償に関する条例の一部を改正する条例の制定について ほか11件

その他 (9件)

◇工事請負契約の締結について ほか 8件

議員提出議案 (2件)

◇霧島連山・新燃岳の噴火災害対策に関する意見書 ほか 1件

報告 (3件)

◇専決処分した事件の報告について ほか 2件



の状況や規模を検討し、長期化も視野に入れ、慢性的な健康被害を起す可能性も考慮して、対応を考えています。

なお、国の降灰地域等学校保健事業の導入の必要性については、市郡医師会とも協議していきたいと考えています。

◆医師会病院移転後の跡地活用について

質 医師会病院移転後の施設の跡地活用について伺いたい。

答 現在の施設は、利用目的によつては、工夫次第で活用できるのではないかと考えています。

健康サービスセンターについては、市の施設であるため、市の責任で再利用の可能性について検討を進めていく必要があります。

一方、医師会病院については、医師会所有であるため、医師会と協議を重ねなければなりません。

その上で、検討委員会を立ち上げ、地域や地元の関係者にも参加してもらい、検討を進めていく必要があると考えています。

具体的な利用案は未定ですが、広く一般から募集し、再利用する意志のある法人や団体などに内容や方法を提示してもらおうのも一つの方法だと思っています。

再利用案がまとまらない場合は、そのまま放置すると周辺環境の悪化を招く恐れがあるので、解体してさらに地に戻し、その跡地をどのように利用するかを検討する必要も生じてきます。

平成24年度中には、検討組織を立ち上げるよう調整を図りたいと考えています。

◆公民館活動と加入促進の取り組みについて

質 まちづくり協議会を視野に入れた公民館活動と加入促進について伺いたい。

答 まちづくり協議会は、自治公民館を基盤とした新しい地域の自治組織で、自治公民館をはじめとし、地区社教連の加入団体や学校、事業所、公募により参加した市民などで構成され、市民と行政の協働によるまちづくりを推進する組織です。メンバーの中には、自治公民館未加入者もありますが、このまちづくり協議会での活動などを通じて、自治公民館の活動の素晴らしさを感じてもらいたいと思います。ひいては自治公民館への加入につながり、魅力ある協働のまちづくりが推進されることを、強く期待しています。

今後ともまちづくり協議会や自治公民館などの地域コミュニティ活動を積極的支援していくことはもちろん、自治公民館



への未加入問題についても、自治公民館連絡協議会とさらなる連携をとって、対策を進めていきたいと考えています。

◆小1問題・中1ギャップについて

質1 本市においても、小1問題、中1ギャップといわれるような状況があるか伺いたい。

答1 市内の小学校1年生の学級において、入学当初、授業中に座つていられないなどの小1問題に近い行動のある児童が一部見られています。

中1ギャップについては、市内の小学校6年生と中学校1年生の不登校数を比較すると、小学6年生は8人、中学1年生は33人で中学校入学後に増加するという全国と同じ傾向にあります。不登校になつたきっかけは、友人関係などが挙げられます。

質2 本市の小・中学校におけるいじめの実態とその対策について伺いたい。

答2 2月末現在で小学校1件、中学校4件を把握していますが、全国や県と比較して少ない状況です。しかし、この件数は教育委員会が把握した数ですので、潜在的にはまだ多いと考えられます。

いじめや不登校を減らすには、未然防止や早期発見、早期対応の取り組みが大切です。

本市では、全ての小・中学校でいじめアンケートを実施し、その後の教育相談につなげています。また、未然防止のために、小・中学校の引き継ぎ会の充実や学級編成の工夫などにより、子供の個性に応じた指導を行っています。さらに、早期発見、早期対応のためには、学校内に心の居場所を確保し、教師と生徒の信頼関係を構築することが大切です。学級担任に限らず、教科担任や生徒指導主事、養護教諭などがチームとなり、学年全体あるいは学校全体で対応する体制を取っています。

傍聴にoidsください

市議会は、3月、6月、9月、12月の定例会や臨時会で、市民の生活に関係の深い議案や請願などを審議します。

傍聴席は、市役所西館6階にありますので、ご自由においでください。

また、BTVケーブルテレビでも、市議会の中継放送や録画放送を行っています。

◎問い合わせ

議会事務局 ☎23-7869

全
80
講座

ハロー市役所 を出前します

※申し込みは、
各講座の担当課まで

元気講座

区分	講座名	担当課・連絡先	区分	講座名	担当課・連絡先
市政	市政PR講座	秘書広報課 ☎23-2472	都市計画	都城志布志道路について	都市計画課 ☎23-2762
	都城市の財政について	財政課 ☎23-2113		まち学習① 都市計画 マスタープラン	
	都城市の行革について	行政改革課 ☎23-7161		まち学習② 景観まちづくり	
	地方自治制度について	総務課 ☎23-2117	まち学習③ 地区計画	学校教育課 ☎23-9544	
	情報公開とプライバシー保護				
	行政手続き制度について	選挙管理委員会 ☎23-7864	いじめ、不登校は みんなで解決!		
	選挙の仕組みについて				
	市県民税について	市民税課 ☎23-2123	青少年の非行と防止に ついて		生涯学習課 ☎23-9545
	固定資産税についての 豆知識	資産税課 ☎23-2124	家庭教育(親の役割)		
	国民健康保険・後期高齢者 医療制度について	保険年金課 ☎23-2127	乳幼児期のしつけの重要性		
	国民年金制度について	市民課 ☎23-2128	子どものときから コミュニケーション		
	市民課窓口業務講座		お母さん、もっと聞き上手に		
	みんなでささえる介護保険	介護保険課 ☎23-2114	親がかわれば子もかわる		
福祉	障がい者福祉サービスに ついて	福祉課 ☎23-2980	絵本と子育て		
	地域福祉活動について		6歳までの「簡単な習慣」が 子育ての決め手!		
	心の健康		思春期における子どもの 心理と行動		
	自殺予防について	こども課 ☎23-2684	今、PTAが楽しい		
	児童福祉サービスについて	保育課 ☎23-4894	高齢者よ、今が旬		
健康	母子・寡婦福祉サービスに ついて	こども課 ☎23-2684	子どもの夢を育む子ども会		
	予防接種について	こども課 ☎23-2684	生涯学習について		
	健康管理① 食育編		男女共同参画社会の 実現に向けて		
	健康管理② 妊婦編		生活文化課 ☎23-2121		
	健康管理③ 乳幼児編		生涯学習課 ☎23-9545		
	健康管理④ 成人編(1)		国際交流	モンゴル紹介	
	健康管理⑤ 成人編(2)			中国紹介	
	健康管理⑥ 高齢者編(1)		生活文化課 ☎23-2295	アメリカ紹介	
	健康管理⑦ 高齢者編(2)		文化歴史	美術館講座①鑑賞の楽しみ	
健康管理⑧ 食生活編	美術館 ☎25-1447	美術館講座②美術品の 展示方法			
認知症講座	介護保険課 ☎23-2114	美術館講座③学芸員の仕事			
環境	環境学習会	環境業務課 ☎24-5560	防災	防災講座	危機管理課 ☎23-2129
	都城市の河川について	環境政策課 ☎23-2130	消費生活	悪徳商法から財産を守る	生活文化課 ☎23-2121
	都城市の公害苦情について		交通安全	交通安全～命を守る	生活文化課 ☎23-7183
	都城市の地下水について	森林保全課 ☎23-2152	議会	議会のしくみ	議会事務局 ☎23-7869
	上水道の話	水道局工務課 ☎23-4270		体験しよう!	防火講話
	よりよい水環境をめざして	下水道課 ☎23-5921	応急手当講習		消防局警防課 ☎22-8883
清掃工場ってどんなところ?	清掃工場 ☎23-0277	普通救命講習	環境政策課 ☎23-2130		
産業	都城市の企業誘致について	工業振興課 ☎23-2753			環境学習会
	都城市の地場産業について		リサイクルプラザ・さいせい館	リサイクルプラザ ☎36-3900	
	都城市の工業について	商業観光課 ☎23-2983	清流館・清浄館	下水道課 ☎23-5921	
	中心市街地の活性化		清掃工場	清掃工場 ☎23-0277	
	都城市の観光・イベント		商業観光課 ☎23-2615	一般廃棄物最終処分場	環境施設課 ☎23-3319
都城市の農業	農政課 ☎23-2768	施設見学			

ハロー市役所「元気講座」

この講座は、市民の皆さんが主催する学習会などで、メニューの中からリクエストに応じて市職員が市政の話をする講座です。

●対象 原則として市内に在住、在学または勤務する10人以上の団体やグループ

●申込方法 団体・グループの代表者が、実施予定日の1カ月前までに「ハロー市役所元気講座申込書」を各講座の担当課に提出

●会場 受講する団体・グループが準備。会場使用料は、受講者の負担になります。ただし、各地区公民館、コミュニティセンター、

教育集会所は会場使用料無料

●時間 午前9時～午後9時の間で、2時間以内

※担当課の業務などの関係で、希望日時に開講できない場合があります

●講師料 無料。ただし、材料などの準備が必要な場合があります

●その他 市の職員が担当する仕事について話をするもので、苦情や陳情の場ではありません

「ハロー元気講座」も募集中!!

企業や組合の担当者が講師となり、専門的な知識を生かした講座や実習を行う「ハロー元気講座」(無料)も実施しています。

●講座内容 企業の現場を見学できる「施設見学」コース、プロの技術を実際に体験できる「技術・体験」コース、税や保険、財産設計などの詳しい説明を聞くことができる「生活」コースなど、6コース全31講座

※詳しくは、生涯学習課などで配布しているパンフレットをご覧ください

●申込方法 団体・グループの代表者が、実施予定日の1カ月前までに「ハロー元気講座申込書」を生涯学習課へ提出

※この講座は、企業および受講者それぞれの責任においての開催となりますので、保険などへの加入をお勧めします

◎問い合わせ
生涯学習課 ☎23-9545

ご存じですか?

都城市消費生活センター

市では、消費問題の相談窓口として消費生活センターを設置しています。同センターでは多重債務に関する相談や住宅リフォーム工事、点検商法、催眠商法、電話勧誘、内職商法などの悪質な商法による被害や商品事故の苦情、携帯電話による迷惑メールなど、消費生活についての相談に応じ、助言やあっせんを行っています。

被害に遭ってしまったら一人で悩まず、早めに相談しましょう。

◎問い合わせ 都城市消費生活センター ☎23-7154

? どこにあるのですか?
受け付け体制は?

消費生活センターは市役所東館2階の生活文化課内にあり、専門相談員が相談に応じます。面談を基本としています。電話でも受け付けます。相談は無料で、秘密は堅く守られます。

●受付時間 平日の9時～16時
※祝日、年末年始を除く

被害に遭わないために次の6点を普段から心掛けておくことが大切です!

<悪質商法にだまされないための注意点>

- ①うまい話は疑ってかかる
- ②不意の訪問者や電話は警戒する
- ③「話だけでも聞いてやろう」は禁物
- ④いらぬときは、きっぱり断る
- ⑤一人で決めないで、家族や知人に相談する
- ⑥だまされたと思ったら、すぐに相談をする



? 相談するに当たって、あらかじめ準備しておいた方がよいものがありますか

例えば、借金などによる多重債務であれば、契約書や相手会社からののがき、また、商品の契約であれば、契約や支払い内容の分かる書類などを用意しておきましょう。相談がスムーズに運びます。

都城のおとのさま

都城島津家当主の暮らし

時は江戸時代。都城は4万石の城下町でした。その都城を治めていたおとのさまが都城島津氏でした。では、その都城の「おとのさま」はどんな暮らしをしていたの？ 忙しかったの？ 好きなものは？ 分からないことだらけ。

今回は、企画展に先立ちその住まいや仕事、趣味など、おとのさまの暮らしをほんの少し紹介します。



都城島津家の家紋は丸に十文字がくっついていない!!

島津家の家紋は「丸に十文字」が有名ですが、江戸時代の中頃に、鹿児島藩はそれぞれの家の紋を決めました。その中で、都城島津家の家紋は「丸に十文字で、丸と十文字がくっつかない」形に定められました。



意外と忙しいおとのさまの暮らし!!

江戸時代、和歌を作ったりきれいな字を書いたり、弓・鉄砲や戦の陣形などの免許を取ったりとおとのさまはそうした知識を持つことが必要でした。だから、習い事がいっぱいでした。



都城島津家は名字が北郷だったことがある

都城島津家はおよそ650年前に誕生しました。初代資忠すけただは島津宗家4代当主島津忠宗の6男に当たります。初代は「北郷」という名の土地(都城盆地内の北部)を足利尊氏からもらい、移り住んだといわれています。その地名をとって名字を北郷としました。



都城の市街地の原形をつくったのは都城島津家だった!!

現在の市役所の辺りに屋敷を築いた都城島津家は、その北側(今の中央通り)に新たな城下町をつくりました。商人や唐人の区画など、今の街づくりの原形を整備していったようです。



きみもおとのさまになれる?! 陣羽織でとのさま撮影会

陣羽織を着て記念撮影してみませんか？ 気分は4万石のおとのさま。陣羽織を着ていざ出陣!

●日時 8月7日(日)・21日(日)、9月4日(日)・18日(日) 10時～16時

※カメラは各自準備してください

観覧料

大人 210円
高校生・大学生 150円
中学生以下 無料

◎問い合わせ 都城島津邸

☎23-2116



始めよう



6月4日は虫歯予防デー！
6月4日から10日は歯の衛生週間です

家族みんなで歯の健康づくり

毎日の食事をおいしく食べられることが健康な生活の基本です。

そのためには丈夫な歯でしっかりと噛めることが不可欠です。

健康な生活に欠かせない歯を守るためには、乳幼児期から親子で虫歯予防を始めることが大切です。

この機会に、家族で歯の健康について考えてみてはいかがでしょうか。



● 幼児の虫歯の現状

3歳児健診で虫歯が見つかった幼児の割合は年々減少してきています。しかし、平成21年度時点での全国平均が24・6割であるのに対し、宮崎県では34・0割、さらに本市では38・6割となっており、また、幼児一人当たりの虫歯の本数も、全国平均の2倍近くと、いまだに大きな開きがあります。

● 市の取り組み

虫歯のない健康な歯を保つためには、乳幼児期からの虫歯予防が

とても大切です。

市では、乳幼児期の虫歯予防策として、2歳6カ月児歯科健康診査を実施している、歯科医師による歯科健康診査、歯科衛生士による虫歯予防指導、フッ素塗布を受けることが出来ます。また、1歳6カ月児健康診査、3歳児健康診査の時に、併せて歯科医師による歯科健康診査を実施しています。歯科健診を受けた幼児は虫歯が見つかる割合が少ない傾向にあります。子どもの歯科健診を通して、保護者が子どもの虫歯予防に関心



● 毎日の生活習慣の見直しを

普段の生活で、子どもが虫歯になりやすい習慣が付いていませんか。

が高まり、家庭での歯磨きなどが徹底されてきているようです。



おやつとの与え方

「だからだら食べ」はやめて、回数や時間を決めましょう。いつも甘いお菓子を与えるのではなく、乳製品や果物、イモ類などカルシウムや食物繊維を含むものを上手に与えましょう。

歯磨きの習慣づけ

小さな子どもにも毎食後歯磨きをさせるのは難しいことですが、歯磨きは虫歯予防の基本です。歯磨きの時間をしっかりと作り、家族も一緒に歯磨きをする、仕上げ磨きでスキんシップを図るなど、少しでも楽しい時間になるよう工夫してみましょう。

● 虫歯になる前のお口チェック

歯や口の状態は、人それぞれ。生活習慣やライフステージによっても変化します。子どもだけではなく、大人にとっても歯の健康は大切です。家族みんなで定期的に歯科健診を受けて、歯や口の状態をチェックすることを勧めします。

◎ 問い合わせ

こども課 ☎ 23-26884

6月23日(木)から29日(水)は
男女共同参画週間です

チャンスを分かち、 未来を拓こう



女性性は人口の半分、労働人口の約4割を占め、職場や地域など多くの場で活躍しています。しかし、日本では、他の先進国と比べると指導的な立場で活躍する女性が少ないのが実情です。

性別を理由に社会参加の機会に格差が生じては、人権が尊重されているといえません。そこで国は、女性の参画機会を積極的に提供する取り組みを「ポジティブ・アクション（積極的改善措置）」と呼び、企業や団体、地域社会などに対し重点的に推進しています。

「どんな取り組みをしているの？」

全ての人の人権が尊重され、自らの意思で社会活動に参加することができ、自分の行動に責任を持つ社会。それが男女共同参画社会です。少子高齢化が進み社会の担い手が少なくなる中、性別に関係なく私たち一人一人の役割はますます重要になってきています。男女共同参画社会の実現には、皆さんの協力と理解が必要不可欠です。まずは、家庭や職場などで身近な問題として、男女共同参画について話し合ってみませんか。

◎問い合わせ 生活文化課 ☎ 23-2121

男性は外で働き、女性は家庭を守るといった考え方が、女性の社会進出や経済的自立を阻害し、男性の家庭や地域への関わりを妨げているともいわれています。お互いを認め合い協力することでこのような状況は解消し、より良い関係が築かれます。まずは家庭で家族の役割と関わりについて話し合ってみましょう。

「どうすればいいの？」



「家庭から職場から 目指せ！イクメン」

既に育児を楽しみながら子育てに積極的に参加している「イクメン」と呼ばれる男性や、これから育児に関わりたいたいという男性が増えています。しかし、厚生労働省の調べでは、現在、約3割の男性が育児休暇を取得したいと希望している一方で、実際の取得率は1・72割にとどまっています。

厚生労働省では、男性の育児休業取得率を現状の1・72割から、2017年度には10割、さらに2020年度には13割に引き上げることを目標にワーク・ライフ・バランス（仕事と家庭の調和）の実現に取り組んでいます。

この目標を達成するため2009年度には「育児・介護休業法」が改正され、「パパ・ママ育休プラス」などをはじめとする新制度が2010年6月30日に施行されています。

育児では、いろいろな出来事に直面します。時には辛く感じることもありますが、夫婦が問題を共有し互いに協力することで、楽しみに変わります。これから「イクメン」を目指して育児を楽しんでみませんか？



保存版

農業用廃プラスチックの リサイクル収集日程

農業用廃プラスチックは産業廃棄物です。
野焼き・不法投棄は、法律で禁止されています。

ポリフィルムやビニールなどの農業用廃プラスチックを捨てたり燃やしたりすると、土壌や水質、空気の汚染につながります。明日の環境を守るため、捨てたり燃やしたりせずリサイクルを徹底しましょう。

◎問い合わせ

都城市農業用廃プラスチック適正処理対策推進協議会
事務局／農産園芸課内 ☎23-2425



●ポリフィルムなど

収集対象：肥料袋、農薬袋、ベラーラップ、暖房用ダクト、P O系フィルム、谷シート、ポリポット、ポリマルチ、かん水チューブなど			
日	程	収集場所	収集時間
6月	9日(木)・23日(木)	都城北諸地区清掃公社 都北営業所 (家畜市場南側)	14:00~16:00
	14日(木)		
7月	26日(火)	アグリセンター都城 姫城農産センター	9:00~16:00
	27日(水)	アグリセンター都城 高城農産センター	
	28日(木)	アグリセンター都城 山田農産センター	
8月	18日(木)・25日(木)	都城北諸地区清掃公社 都北営業所 (家畜市場南側)	14:00~16:00
9月	8日(木)・22日(木)		
10月	13日(木)・27日(木)		
11月	8日(火)	アグリセンター都城 姫城農産センター	9:00~16:00
	9日(水)	アグリセンター都城 高城農産センター	
	10日(木)	アグリセンター都城 山田農産センター	
	24日(木)		
12月	8日(木)	都城北諸地区清掃公社 都北営業所 (家畜市場南側)	14:00~16:00
1月	12日(木)・26日(木)		
2月	9日(木)・23日(木)		
3月	8日(木)・22日(木)		

費用は1kg当たり22円5銭(デポジット券または現金徴収)

●塩化ビニール

収集対象：ハウスビニールなど(農ビの表示あり)			
日	程	収集場所	収集時間
8月30日(火)・12月13日(火)		アグリセンター都城 姫城農産センター	13:30~16:00
8月31日(水)・12月14日(水)		アグリセンター都城 高城農産センター	
9月1日(木)・12月15日(木)		アグリセンター都城 山田農産センター	

費用は1kg当たり6円30銭(デポジット券または現金徴収)

注意事項

- ①受付開始直後は大変込み合いますので、時間をずらして搬入してください
- ②デポジット券を持っている人は、持参してください
- ③初めて搬入する人は委任状の記入が必要になりますので、印鑑を持参ください
- ④よく乾燥させ、同種の資材で10kg程度に束ねて搬入してください
- ⑤黒色のサイロビニール、ブルーシート、セルトレイ、育苗箱、止水シート、農薬ビン、ハウスバンドなどは収集できませんので、産業廃棄物処分場で適正に処理してください
- ⑥収穫作業後に長期間農地に放置しないように適正な管理をお願いします

足取りも軽やかに健康づくり

都城志布志道路ウォーキング大会

都城志布志道路の一部開通を記念し、五十町・梅北インターチェンジ間約6キロを歩くウォーキング大会が4月17日、開催されました。自動車専用道路のため歩けるのは最初で最後とあり、市内外から約500人が参加。思い思いの速さで歩きながらポイントでスタンプを押したり、工事の際に出土した土器などの説明書きを読んだりしながら健康づくりに汗を流していました。夫婦で参加した税所香代子さん（蓑原町）は「距離が長いかなと思いましたが、気持ちよく歩きました」と話していました。



新緑到来、全力トライ

都城ラグビーフェスタ

南九州のラグビー愛好家らが試合を通じて交流を図る都城ラグビーフェスタが4月23日、母智丘関之尾公園多目的広場で開催されました。市内外の未就学児から60代のベテランまで14団体が参加し、新緑の中それぞれのクラスで汗を流しました。未就学児のクラスでは、ちびっこラグビーが奮闘。かわいらしい姿に大きな声援が送られました。都城ラグビースクール主将の滝本あいみさん（勝岡小6年）は「相手が強くて負けてしまったけれど楽しくやれた」と笑顔を見せていました。



森林浴でリフレッシュ

笛水ウォーク

都城盆地博覧会（ボンパク）のメニューの一つである笛水ウォークが4月29日、高崎町笛水地区で開催されました。市内外から約60人が参加。参加者らは、地元の人々の案内で山道などを歩き、竹の子や山菜などを取りながら春を満喫しました。また、昼食には竹の器に盛り付けられたがねや手打ちそばなどが振る舞われ、地域と自然のもてなしを味わいました。家族で参加した池田博隆君（清武小3年）は「たくさんわらびを取ったのでお母さんに料理してもらいます」と話していました。



島津の教えを体験しよう

郷中教育体験講座

高校生以下の子どもたちを対象に旧薩摩藩の青少年教育「郷中教育」を体験する講座の開校式が5月1日、都城島津邸で開催されました。NPO法人都城歴史と文化のまちづくり会議が初めて企画。子どもへの健全な育成を図ることを目的に、論語の素読や島津いろは歌の学習、自顕流の稽古など18回の講座が予定されています。歴史好きな父親の勧めで参加した倉山唯さん（山之口中2年）は、「薩摩の教えを学び、互いに励み合い助け合いながら、心身を鍛えたい」と意気込んでいました。



ちびっこ武者イザ出陣

都城島津邸こどもの日イベント

都城島津邸で5月5日のこどもの日に合わせて、よろいかぶとの試着体験が行われました。この日用意されたよろいかぶと実は厚紙製。その精巧な出来栄えに訪れた人は目を丸くしていました。参加した48人の豆武者たちは敷地内にある社に向かって「負けるな」「うそをつくな」「弱いものいじめるな」という薩摩の教えを大きな声で唱えた後、記念撮影を行いました。弟の丞之介君と参加した安藤淳之介君(大王小5年)は「少し重かったけど、本物みたいだった」と笑顔を見せていました。



自然の力で動くおもちゃ作り

ソーラー工作教室(自然科学講座)

太陽の光で動くおもちゃを作るソーラー工作教室が5月5日、高崎町のたばな天文台で開催されました。参加した13組の親子らは、太陽パネル付きのカモメやカエルのおもちゃを製作。それぞれの部品を組み立ててもモーターが動かずに何度も組み立て直したり、子どもの作業を見かねた親と一緒に作製したりと悪戦苦闘していました。家族で参加していた山領大志君(宮村小1年)は「本物のカモメみたいに羽根が動いて飛んでいきそうだった」と笑顔で話していました。



汗いっばい愛情いっばい

親と子のスポーツ教室

親と子のスポーツ教室前期の部の開講式が5月11日、早水公園体育文化センターで行われました。子育てしている親子のつながりや、親同士の交流を持ってもらうと開催されるもので、前期、後期(9月以降に募集)それぞれ約40組の親子が参加します。参加した親子らは、音楽のリズムに合わせて体操をしたり、風船を使って遊んだりして汗を流していました。前田悦子さん(郡元町)は「ママ友もできるし、体を動かすので親の方も楽しめます」と笑顔を見せていました。



手作りピザと薫製に舌鼓

ピザ焼きと薫製づくり体験プログラム

村づくり奮闘する石井和郎さん宅(安久町)で5月14日、ピザ焼きと薫製作りの都城盆地博覧会(ボンパク)体験プログラムが開催されました。市内外からの参加者14人は、石井さん家族と正応寺集落の人たちの指導の下、ピザ焼きと薫製作りを体験。しょうゆ風味の和風ピザなど趣向を凝らしたピザ作りに挑戦しました。夫婦で参加した山松武博さん(天神町)は、「体験型プログラムに興味があり、一昨年に続き参加しました。ピザもおいしく焼けて大満足です」と笑顔で話していました。

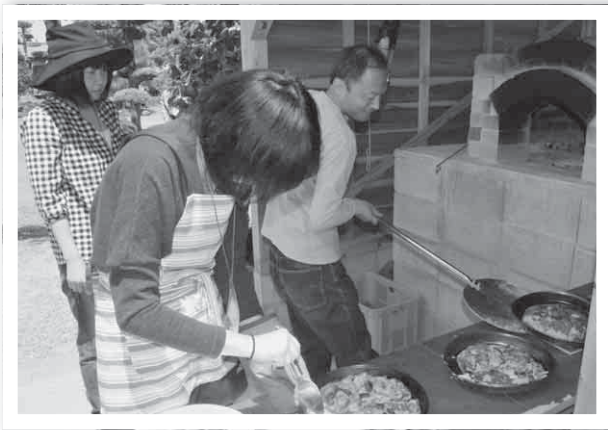

人の風景



都城に新たな名物を！

食にこだわる地域おこし

都城ご当地グルメ推進協議会会長

天水

てんみず

富士雄さん

グルメ大会や物産展の開催などが盛り上がりを見せる中、本市でも「都城の名物となるような新たなメニューを作ろう」と奮闘中の都城ご当地グルメ推進協議会。その中心的役割を担っているのが、会長の天水富士雄さん（郡元一丁目・56歳）です。

天水さんは、市内で飲食店を経営する傍ら、「都城を食で盛り上げたい」との思いで、同協議会のメンバーと共にメニューの開発を決意。6月末の各メンバーの経営する店での提供開始に向け、試作品作りや試食会の開催などで休みの取れない毎日が続いています。

今回、開発を目指すのは、本市が国内有数の生産量を誇る牛肉や豚肉、鶏肉を使ったランチ「都城焼き肉三昧炭火定食」。女性客を主な客層に想定した彩りと器にもこだわったメニューは、食材をはじめ竹皮などの材料も地場のものを用いています。その食べ方は、

食べる人自らが都城焼の卓上しちりんで風味豊かに焼き上げ、店ごとに用意されたオリジナルのつけダレで味わうものです。

メニュー開発で一番の問題となったのは煙。「店では必ずしも皆さんが同じものを楽しむ訳ではないので、隣に座る人が煙や臭いで不快な思いをしないよう食材の選別や調理方法にも工夫が必要」と、使用する食材の部位と焼き方の順番などについて吟味を重ねた結果、問題を克服。食事を楽しみに店を訪れる人全てに気遣います。

今回のメニュー開発では、協議会のメンバー一人一人が、熱い思いで見えやアイデアを出し合い、納得のいくものができたと自信をのぞかせる天水さん。

「一過性のものにならないよう、今後も協議会で定例の勉強会を続け新たなメニューを作り、提供することで地域を盛り上げたい」とさらなる目標を見据えています。

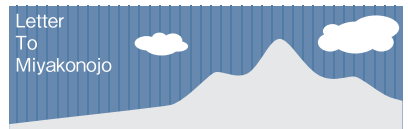

都城讃歌

【ふるさとさん ありがとう】

上野 芽実さん



上野 芽実

◎プロフィール

平成2年3月26日生まれ。
父親の手ほどきで、10歳からギターを始め、数々のコンクールで賞を獲得。宮崎学園高等学校音楽科卒業後、平成20年よりフランスのストラスブール国立音楽院

18年間過ごしてきた都城を出て、ストラスブールの国立音楽院に学び始めて4年目に入りました。ここに移り住んだ当初、覚悟していたとはいえあまりにもかけ離れた環境に「やばいかも…」なんてことも考えましたが、もともと楽天的な性格が幸いしたのか、言葉に不自由を覚えることが少なくなつた今では、厳しいけれど楽しい日々を過ごしています。

こちらには、私が育つたのとは違う時間の中にあるよく分からない世界ですけど、私は旺盛な好奇心と、敬意をもって、そういうものに向かつていきたいと思っています。もっとも日本のことを聞かれたときに、よく分か

らないというのは考えものだと反省しています。歴史や地理を勉強し直して、語るべき自分の言葉を捜したいと思っています。

フランスは写楽、北斎などの浮世絵、現代では漫画や工業製品などを通して日本に対する関心がとても高い国です。今度の東日本大震災にも、お見舞いや励ましの言葉と共に家族・友だちの安否をたくさんの人たちが気遣ってくれました。そんなときは日本人の代表という気持ちで心からお礼を言います。そして、私とは違う人たちだけでなく、根源的に一緒なんだと元気づけられます。

この夏、都城に帰省します。ふるさとさん、ありがとう！

学校へ行こう

今町小学校

今町8923番地 ☎39-0776



◎学校のシンボル

「榎の木」

とても大きく、春は新入生を迎え、夏は木陰を作り、秋はどんぐりをプレゼントしてくれます。冬は、寒さに負けない事を教えてくれます。

「みんなの大好きな学校」

- 6年 宮本 弥^み咲^{さき}
- 6年 中馬 裕紀子
- 6年 平川 満里奈
- 6年 平川 真衣^{まゐ}
- 6年 磯崎 愛^{まな}美^み

本校は、全校児童121人の明るく、元気いっぱい为学校です。みんな「かしこく、やさしく、げんきよく」の校訓の下、仲良く勉強しています。

今町小学校のいいところを紹介します。まず、学年に係なく仲良くみんなで遊んでいます。昼休みにはいろいろな学年の子どもたちが一緒にサッカーを楽しんでいます。

次に元気なあいさつです。みんなであいさつを頑張っています。学校だけではなく、地域の皆さんにもあいさつをするようにしています。また、掃除が上手で掃除の時間には、みんなが一生懸命隅々まで掃除をしています。

本校には「俵踊り」という伝統があります。地域に伝わる「八反俵踊り」を5・6年生が練習をして運動会で発表していますが、みんなとても上手です。このような素晴らしい伝統行事を大切にしていきたいです。

これからも全校児童で協力し、いつも仲良く元気な今町小でありたいと思います。



募集

おかげ祭り参加者

7月8日(金)・9日(土)に開催される
都城の夏の風物詩「おかげ祭り」に
みこしの担ぎ手、はやし、跳人、獅子舞として参加しませんか。

●対象 3歳以上、性別不問

●受付日時 6月の毎週火・金曜日
19時30分～21時

●練習場所 神柱公園

●申込 神柱公園
おかげ祭り振興会

☎ 21-4835

第38回盆地まつり

ヤッサヤッサパフォーマンス出場者

●期日 8月6日(土)

※雨天時は8月7日(日)

●場所 盆地まつり会場(中央通り)

●その他 出場人数・演舞時間などの条件あり

●申込 6月27日(月)までに盆地まつり
実行委員会事務局 ☎ 25-1405

女性議会参加者

●日時 11月15日(火)
13時～16時50分

●場所 市議会議場

●募集定員 6人

※応募者多数の場合は抽選。当選者

には7月1日(金)までに電話で連絡
します

●応募要件 市内在住の女性で、女性議会および勉強会2回(7月中旬と8月中旬の平日の昼間に開催予定)に参加できる人

※議会当日は、市長とのハートフルランチを予定しています

●申込 6月23日(木)までに、住所、氏名、電話番号、質問の要点を記入の上、はがきで秘書広報課(〒885-8555) ☎ 23-3174

国家公務員採用試験

【国家公務員Ⅲ種】

国家公務員採用試験(高等学校卒業程度)を実施します。

●対象 平成2年4月2日～平成6年4月1日に生まれた人

●受付期間 6月21日(火)～28日(火)

●一次試験 9月4日(日)

【中途採用者選考試験】

●対象 昭和46年4月2日～昭和57年4月1日に生まれた人

●受付期間 6月21日(火)～28日(火)

●一次試験 9月4日(日)

※試験の区分などの詳細な情報は、ホームページに掲載しています

●申込 人事院九州事務局

☎ 092-431-7733

http://www.jintj.go.jp/



催し

地域活性化フォーラム

感動が地域を元気にする

昨年日本ジオパークの認定を受けた地域資源「霧島ジオパーク」を事例として、その魅力とさまざまな問題を検証します。

●日時 6月25日(土) 14時45分～

●場所 えびの市文化センター

●その他 申込書は日本青年会議所九州地区宮崎ブロック協議会ホームページからダウンロード
http://www.jaycee.or.jp/2011/kyushu/niyazaki/

●申込 経営戦略課 ☎ 23-2115

都城島津伝承館

続・都城と都城島津家

都城島津伝承館では一部展示替えを行い、戦国時代都城最大の合戦「庄内の乱」にまつわる史料や、きらびやかな麒麟鳳凰図屏風など、新たな収蔵品を展示しています。

●日程 7月18日(月)まで

●入館時間 9時～16時30分

●入館料 一般 210円

高校生・大学生 150円

小学生・中学生 100円

●申込 都城島津邸 ☎ 23-2116



山之口麓文弥節人形浄瑠璃

定期公演

●日時 6月19日(日) 14時開演

●場所 山之口麓文弥節人形浄瑠璃資料館(人形の館)

●演目 出世景清―拷問の段(水責め火責め)、出世景清―牢舎の段(ずやんば)、間狂言―太郎の御前迎(こぜむけ)ほか

●問合せ 山之口教育課 ☎57-3111

ミニウォーキング大会(無料)

●日時 6月19日(日) 9時～(受付)9時30分(開会) ※雨天中止

●集合場所 コミュニティセンター

●コース 姫城～中郷地区周辺 往復約6^キ

●定員 50人程度 ※要申し込み

●持参するもの タオル、飲料水、帽子、健康保険証(写し)

●問合せ 6月16日(木)までに健康課 ☎23-2765

第5回ぎりしまんちだ

ジュニアトライアスロン大会

●日時 6月12日(日) 8時30分～

※6月11日(土)17時から参加者説明会

●場所 高崎総合公園

※前日説明会は高崎総合体育館

●種目

小学生の部(小学4～6年生)

スイム100^メ、バイク3.4^キ、ラン1^キ

ラン1^キ

中学生の部(中学1～3年生)

スイム150^メ、バイク5^キ、ラン1.5^キ

家族リレーの部

スイム100^メ、バイク3.4^キ、ラン1^キ(3人1組リレー形式)

※事前の申し込みが必要

●問合せ トライアスロン実行委員会 ☎85-0071 中町1街区7号

●問合せ ☎23-0502

認知症家族支援プログラム

参加者(無料)

認知症の人を介護している家族を対象に、介護するために必要な知識を学び認知症に対する理解を深めるための家族支援プログラムを開催します。介護している家族同士で、認知症について理解を深めながら、日頃の介護に関する悩みやストレスを解消してみませんか?

●日時 6月11日(土) 13時～15時30分

●場所 中央公民館視聴覚室

●問合せ 介護保険課 ☎23-3184

●問合せ ☎23-3919

※認知症の人と家族の会では、認知症の人を介護している人の相談に秘密厳守で応じています



講座・教室

市民のための健康講座(無料)

●日時 6月30日(木) 14時～

●場所 国立病院機構都城病院 教育研修棟(祝吉町)

●内容 膝の痛みと治療、膝の運動と日常生活の注意点

●定員 先着80人(申し込み不要)

●問合せ 国立病院機構都城病院地域医療連携室 ☎23-4111

●問合せ ☎23-4111

アグリビジネスセミナー

生産・加工コースおよび製品ブランド化・流通コース講座

地域資源を生かして、特産品になるようなものを実際につくってみましょう!

何ができるかはあなた次第です。

●日時 7月7日(木)・14日(木)・21日(木)・28日(木)、8月4日(木)・11日(木)・25日(木)、9月8日(木)・22日(木)、10月7日(金) 10時～16時 計10日間

●場所 高崎福祉保健センターほか

●定員 30人 ※選考あり

●受講料 無料

●問合せ 6月23日(木)までに都城地域雇用創造協議会 ☎23-2412

●問合せ ☎23-2412

●問合せ ☎23-2412

●問合せ ☎23-2412

●問合せ ☎23-2412

●問合せ ☎23-2412

●問合せ ☎23-2412

●問合せ ☎23-2412

●問合せ ☎23-2412

●問合せ ☎23-2412

●問合せ ☎23-2412

●問合せ ☎23-2412

●問合せ ☎23-2412



講座・教室

都城地域高等職業訓練校

訓練生を募集します。各科定員10人で、定員になり次第締め切ります。

【パソコン科初心者向けコース(3カ月)】

●日程・開講日 毎週月・木曜日
18時～21時 7月4日(月)

●費用 4万2,000円

【パソコン科資格取得コース(3カ月)】

●日程・開講日 毎週月・木曜日
18時～21時 7月4日(月)

●費用 4万2,000円

【CAD建築科(3カ月)】

●日程・開講日 毎週月・木曜日
18時～21時 7月4日(月)

●費用 4万7,000円

【日商簿記2級対策経理事務科(4カ月)】

●日程・開講日 毎週火・木曜日
18時～21時 8月4日(木)

●費用 4万5,000円

【洋裁科(6カ月)】

●日程・開講日
①毎週木曜日 9時30分～15時30分
7月7日(木)

②第2・4土曜日 9時～13時
7月9日(土)

●費用 ①4万円 ②2万円

【手編科(1年)】

●日程・開講日 毎週火曜日

10時～15時 7月5日(火)

●費用 5万円

【着付料(3カ月)】

●日程・開講日 毎週木曜日

①朝の部 10時～12時 7月14日(木)

②昼の部 13時～15時 7月14日(木)

③夜の部 19時～21時 7月14日(木)

●費用 1万1,000円

【フラワーアレンジメント科(6カ月)】

●日程・開講日

①隔週金曜日 9時～12時
7月1日(金)

②隔週土曜日 9時～12時
7月9日(土)

●費用 2万1,000円

【申請】 都城地域高等職業訓練校

☎ 23-2316

●**せん** 剪定・庭管理講習(無料)

●講習期間 7月4日(月)～15日(金)

●実施場所 都市市カンガエールプラザほか

●対象者 ハローワークに求職登録しているおおむね55～64歳の人

●定員 20人

※応募者多数の場合は抽選

【申請】 6月20日(月)までに郵送または

ファクスで(社)宮崎県シルバー人材センター連合会(〒880-0867 宮崎

市瀬頭二丁目6-14)

☎ 0985-31-3775

Fax 0985-31-3776

●**健康教室**

●日時 6月24日(金) 15時～16時

●場所 三州病院

●内容 肺の話

●定員 50人(要申し込み)

【申請】 三州病院 ☎ 22-0230



相談

女性専門相談窓口

女性のさまざまな健康問題について、女性の相談員が相談に応じます。

●場所 都城保健所

●相談専用電話

☎ 090-8912-5331

【女性専門相談 スマイル】

●日時 毎週木曜日

9時30分～15時30分 ※祝日休み

【不妊専門相談 ウイング】

●日時 毎月第2・4金曜日

9時30分～15時30分 ※祝日休み

【申請】 都城保健所 ☎ 23-4504

●**法律無料相談**

●日時 6月15日(水) 18時～21時

●場所 コミュニティセンター

●内容 多重債務・サラ金関係など

●定員 12人程度 ※要予約

【申請】 宮崎県司法書士協会都城支部

☎ 25-3240



**女性相談員による
女性総合相談(無料)**

- 電話・面接相談
毎週月～金曜日 10時～16時
- 専門相談
女性カウンセラー、女性弁護士が相談に応じます

◎こころの相談

6月21日(火) 14時～16時

◎法律相談

6月28日(火) 13時～16時

※専門相談および面接相談は事前の予約が必要です。電話相談は随時受け付けます

●場所 男女共同参画センター
(市役所東館2階)

●相談専用電話 ☎23-7157

赤ちゃん健康相談(無料)

身体測定や、保健師・栄養士による育児相談を行います。

●対象 1カ月～1歳未満

●日時・場所

6/16(木)	13時30分～14時
高城保健センター	
6/28(火)	13時～14時
市民健康センター (市役所地下1階)	

※母子健康手帳、バスタオル持参

問 こども課 ☎23-2684

消費生活相談

多重債務や悪質商法など、消費生

活に関する相談を行っています。

●電話・面接相談

毎週月～金曜日 9時～16時

●弁護士法律相談

6月17日(金) 13時～16時

※弁護士相談は事前の予約が必要

●場所 消費生活センター

(市役所東館2階)

●相談専用電話 ☎23-7154

女性の悩みごと電話相談

女性ホットライン・くすのき

レディーススペースくすのきでは、女性のさまざまな悩みに関する電話相談窓口を設置しています。

●電話相談 ☎36-0740

(毎週土曜日 14時～16時)



お知らせ

**子ども手当は
引き続き支給されます**

子ども手当として4月～9月までの6カ月間はこれまでと同じ月額1万3,000円が、引き続き支給されます。

●支給金額 子ども1人につき月額1万3,000円

●支給対象 0歳から中学校卒業まで(15歳になった後の最初の3月31日まで)

●支給月 6月(2～5月分)
10月(6～9月分)

【申請手続きが必要な人】

①出生などにより、新たに養育する子どもができた人

②既に支給していて、出生などにより養育する子どもが増えた人

③他の市町村から引越しをした人

【申請手続きが必要のない人】

既に支給していて、支給対象となる子どもの数に変更がない人

※6月の現況届の提出は不要です。ただし、10月に届け出・申請などが必要となる場合があります

問 こども課 ☎23-2684

1歳6カ月児健康診査

●日程・場所

6月14日(火)	市民健康センター
6月15日(水)	(市役所地下1階)

●受付時間 13時～13時30分

問 こども課 ☎23-2684

2歳6カ月児健康診査

●日程・受付時間 6月24日(金)
13時～13時30分

●場所 市民健康センター
(市役所地下1階)

問 こども課 ☎23-2684



お知らせ

東日本大震災による

火葬特例許可など

東日本大震災が発生した地域に関する火葬・納骨については、一部特例的な取り扱いを実施しています。特例許可を受けたお骨の埋蔵などについては、通常の火葬許可証の処理と異なる場合がありますので、詳しくは環境政策課へ問い合わせください。

環境政策課 ☎23-2130

環境団体育成事業補助金

環境調査や環境教育などの事業を行う団体に対する補助金です。

●要件

- ①団体の過半数の構成員の住所が市内にあること
- ②団体の主たる事務所が市内にあること

●補助額 対象経費の2分の1以内で限度額10万円

●申請 6月30日(木)までに環境政策課 ☎23-2130

畜産農家の皆さんへ

梅雨時期には、家畜のふん尿による臭いや害虫発生、降雨時のふん尿

流失に対する苦情が寄せられます。畜舎の清掃やたい肥舎、運動場の適正な管理に努めてください。また、家畜排せつ物の管理基準に従って、家畜ふん尿の適正な処理の徹底をお願いします。

畜産課 ☎23-2769

物品などの競争入札参加資格審査申請の定期受付について

県が行う物品の買い入れなどの入札に参加するために必要となる競争入札参加資格者名簿への登載を希望する人は、資格審査の申請が必要です。

●受付期間 7月1日(金)～29日(金)

※土・日曜日、祝日を除く

●受付時間 9時～16時

●受付場所 県庁付属棟303号室

●申請書配布場所 総務事務センター

●その他 各県税・総務事務所ほか

●その他 7月20日(水)の9時30分～16時に、都城総合庁舎5号・6号会議室で出張受け付けを行います

●申請 宮崎県総務部総務事務センター

☎0985-2617208

麻しん風しん混合ワクチン

予防接種

平成23年度の麻しん・風しん混合ワクチン予防接種の対象者は次のとおりです。東京都および神奈川県

において麻しん患者の増加が報告されています。対象年齢(対象者)で、麻しん風しん混合ワクチンの接種が済んでいない人は、早めに接種を受けましょう。

●対象

1期	1歳～2歳未満
2期	平成17年4月2日～18年4月1日に生まれた人(来年4月に小学校入学の人)
3期	平成10年4月2日～11年4月1日に生まれた人(現在中学1年生に相当する年齢の人)
4期	平成5年4月2日～6年4月1日に生まれた人(現在高校3年生に相当する年齢の人)

●接種回数 対象年齢内に1回接種

●接種料金

対象年齢内の人であれば無料

※2～4期の人は、平成24年3月31日まで無料

●その他 すでに麻しんと風しんの両方にかかった人、または接種対象者(1～4期)で、平成23年4月～現在までの間に接種を済ませた人は、対象外となります

※3・4期は平成20年度から5年間の経過措置ですので、1・2期の人(3・4期の対象年齢に達した時に接種することはできません)

●申請 子育て課 ☎23-2684



子育て支援センター行事予定

●施設名・日時・行事名

都城市子育て支援センター
☎22-1659

6月20日(月) 13時30分～
「赤ちゃんサロン」0・1歳の親子遊び
6月27日(月) 10時～ 歯の講座
7月11日(月) 10時～
ふたごの会「ぴーなっつ」
※双子・三つ子のお子さんを育てている
親子の交流会です

山之口子育て支援センター
☎57-3298

6月22日(水) 10時30分～ リズム遊び
6月24日(金) 10時30分～
高齢者施設慰問「東岳荘」
6月28日(火) 10時～
出前保育「ぼっかばか」
7月1日(金) 夕涼み会
※夕涼み会の詳細についてはセンターへ
問い合わせください

山田子育て支援センター
☎64-3171

6月15日(水) 10時～ 山田中央保育所で
の保育参加・離乳食体験
7月13日(水) 10時～
保健師による育児相談

※他にもさまざまな行事があります。
詳しくは、各子育て支援センターに
問い合わせください

社会福祉法人などの介護保険サービス利用者に対する負担軽減制度

●対象サービス 市に申し出のあった
社会福祉法人が行う介護福祉施設
サービス（特別養護老人ホーム）、
訪問介護、通所介護、短期入所生活

介護、夜間対応型訪問介護、認知症
対応型通所介護、小規模多機能型居
宅介護、地域密着型介護老人福祉施
設入所者生活介護、介護予防訪問介
護、介護予防通所介護、介護予防短
期入所生活介護、介護予防認知症対
応型通所介護および介護予防小規模
多機能型居宅介護、これらに伴う
利用者負担額（1割負担額）、食費、
居住費（滞在費）、宿泊費

●対象 介護保険料の滞納がなく、

市民税非課税世帯で次の要件を全て
満たし、生計が困難と市が認めた人
および生活保護受給者

①年間収入が単身世帯で150万
円、世帯員が1人増えることに
50万円を加算した額以下

②預貯金などの額が単身世帯で350万
円、世帯員が1人増えることに
100万円を加算した額以下

③世帯がその居住の用に供する家
屋、その他日常生活のために必要
な資産以外に利用し得る資産を所
有していない

④負担能力のある親族などに扶養さ
れていない

※旧措置入所者で利用者負担割合が
5割以下の人については、軽減制
度の対象にはなりません（ただし、
ユニット型個室の居住費に係る利
用者負担額は軽減制度の対象とな
りません）

●手続きに必要なもの

①申請者（対象者）および世帯全員
の収入が確認できる書類
※源泉徴収票、年金支払通知書、そ
の他収入を証する書類

②申請者（対象者）および世帯全員
の預金通帳（定期預金含む）、印
鑑（認め印可）

③申請者（対象者）の健康保険証

④生活保護受給証明書（生活保護受
給者）

●その他 既に社会福祉法人等利用
者負担軽減確認証を持っている人
は、有効期限が6月30日までですの
で、更新の手続きが必要です。なお、
7月以降の負担軽減については、平
成23年度の課税状況などにより認定
します。前年度の認定内容と変
更になる場合があります

問 介護保険課 ☎23-2114
または各総合支所健康福祉課

緑の募金

美しい郷土をつくり、豊かな水を
育んでいる緑資源を守るため、緑
の募金へ協力をお願いします。

募金は市内の各地域、団体などで
実施する緑化事業やみどりの少年団
活動への助成という形で還元してい
ます。

問 都城市みどり推進会議事務局
（森林保全課内） ☎23-21152



お知らせ

こども基金活用事業補助金

市内に住所を有する子育て支援グループなどが、自ら企画実施する事業に対して補助金を交付します。

●補助対象事業

- ①市の実施する子育て支援事業を補完する事業
- ②グループの育成および活動を支援する事業またはネットワーク事業
- ③児童の非行防止・健全育成活動および子育て支援に関する知識・技術向上のための事業
- ④子どもの自立支援活動事業

●補助額 補助対象経費の9割以内（上限30万円）

※事業内容や、応募状況によって減額される場合があります

申請 6月24日(金)までに所定の用紙でこども課 ☎23-2684

光化学オキシダント警報

光化学オキシダント（光化学スモッグ）は、日差しが強く、気温が高い、風の弱い日の日中に、自動車や工場から大気中に排出された窒素酸化物や炭化水素に紫外線

が作用し、光化学反応を起こしてできる強酸性物質です。光化学オキシダントは、目への刺激、鼻や喉、呼吸器への刺激などの健康被害を引き起こします。

最近では九州各県で発生し、県内でも昨年、一昨年は宮崎市（0・103ppm）、門川町（0・104ppm）で注意報発令基準（0・12ppm）に近い数値を記録しました。

注意報・警報発令基準に達したときは、県が発令し、市は各学校や市の施設、報道機関などを通じてお知らせします。警報などが発令された場合は、次のとおり対応してください。

●注意報・警報が発令された場合
屋外での激しい運動を避け、影響を受けやすい病弱な人、乳児、高齢者は外出を控えてください

●被害を受けたとき
①目がチカチカしたり、痛いときは、水道水で洗眼してください
②喉の痛みを感じたときはうがいをしてください

③洗眼、うがいをしても良くならないとき、呼吸が困難なときは医師の診断を受けてください
④被害を受けた人は、都城保健所、環境政策課に連絡してください

環境政策課 ☎23-2130



ジオパーク発掘探検隊

経営戦略課 ☎23-2115



かつての火口湖

新燃岳は約1万7,000年前までにその山体は完成しましたが、1716～1717年、1822年、1959年など噴火記録が残っています。歴史時代に入ってから再び活動を始めたため「新燃岳」の名が付いたと考えられます。高さ1,421mの火山で頂部には直径約700mの火口があり、今年1月の噴火前には、火口内にエメラルドグリーンの火口湖がありました。

新燃岳の山麓部には1716～1717年の噴火の際に発生した火砕流に巻き込まれて炭化した樹幹（炭化木）が多数見られ、この噴火の前には極めて豊かな森が広がっていたことが分かっています。

現在は、火山活動が活発で噴火警戒レベル3となっており、そのため火口から半径3km以内は立入り禁止で現在霧島山の縦走はできません。噴石・降灰を伴う噴火の可能性があり、危険ですので絶対に近づかないでください。



天狗岩

霧島編

今月は、鹿児島県霧島市と高原町の境にある新燃岳とその火口周辺にある天狗岩について紹介します。



胃・乳がん検診のお知らせ

事前に電話で申し込みください。定員になり次第締め切ります。乳がん検診の申し込みは、6月15日(水)から受け付けます。

【胃がん検診】

●対象 40歳以上の人

●日程・場所

6/9(木)	②祝吉地区公民館
6/15(水)	②五十市地区公民館
6/16(木)	②中郷地区公民館
6/17(金)	①高崎福祉保健センター
6/18(土)	②コミュニティセンター
6/25(土)	②コミュニティセンター
6/26(日)	①高城生涯学習センター
7/7(木)	①高城生涯学習センター
7/9(土)	①山田総合センター
7/12(火)	②妻ヶ丘地区公民館
7/14(木)	①高城農村環境改善センター

●受付

- ①は8時～9時
- ②は8時～11時

【乳がん検診】

●対象 40歳以上の偶数年生まれの女性(昭和46年、44年、42年…)

※乳がん検診は2年に1回

●日程・場所

7/11(月)	高城生涯学習センター
7/13(水)	
7/23(土)	コミュニティセンター
7/28(木)	

●受付 9時～12時、13時～16時

●検診料 胃がん検診 900円

●乳がん検診 2,000円

※70歳以上の人、生活保護世帯や市民税非課税世帯に属する人は、保険証や証明書、市が発行する各種検診自己負担金免除通知書を提示すれば検診料が免除されます

申問 健康課 ☎23-2765

介護保険負担限度額認定申請

介護保険施設(特別養護老人ホーム、介護老人保健施設、介護療養型医療施設、ショートステイを含む)の居住費(滞在費)および食費は自己負担ですが、市民税非課税世帯などの低所得の人は負担が軽減されます。軽減を受けるには、介護保険負担限度額認定申請を行い、認定を受けることが必要です。また、平成22年度介護保険負担限度額認定証を既に持っている人は、有効期限が6月30日(木)ですので、更新の手続きが必要です。なお、7月以降の負担軽減については、平成23年度の課税状況などにより認定しますので、前年度の認定内容と変更になる場合があります。

問 介護保険課 ☎23-2114

または各総合支所健康福祉課

休日急病診療機関

●診療時間 9:00～18:00
●歯科は17:00まで



みやざき医療ナビ

月日	医療機関名	電話番号
6/19(日)	宮永病院(内・胃・外)	22-2015
	松山医院(内・呼・リ)	24-1046
	政所医院(内・小)	58-2171
	橘整形(整)	23-7236
	一心外科(外・胃・肛門・内)	52-7788
	丸田病院(産・婦)	23-7060
	デンタルオフィス松田(歯)	23-8055
6/26(日)	共立医院(内)	22-0213
	とくとめクリニック(内・循・消)	26-1820
	山田医院(内・小・リ・ア)	64-2816
	都北鯨島クリニック(胃・内・外)	38-6060
	小牧病院(整)	24-1212
	ふたみ眼科(眼)	38-5532
	ほりのうちデンタルクリニック(歯)	26-7222

※診療機関は変更することがあります
詳しくは、テレホンサービス(医師会は☎23-5555、歯科医師会は☎25-4100)で確認してください

◎みやざき医療ナビをご利用ください
<http://www.e-navi.pref.miyazaki.lg.jp>

●休日当番薬局

6/19(日)	プリマリー、ふれあい川東、高城、オレンジ、コアファーマシー、エイト
6/26(日)	坂口、つくし、きりしま、ひむか都城、くげ、都北町

霧島ジオパーク マスコット キャラクターが 「キラリッチ」に 決定

霧島ジオパークのマスコットキャラクターを昨年12月から本年1月にかけて募集しました。全国27都道府県から多数の応募があり、選考の結果、新潟県在住の三巻保征さんの「キラリッチ」が最優秀賞に選ばれました。作品のコメントには「美しい地質遺産で、自然公園になっていく霧島ジオパーク。自然公園ということもあり、美しくもあ

り、可愛くもあり親しみやすさを全面に出したキャラクターとしました。帽子はジオパークそのもので、山・花・噴火口そして美しい緑を表現しました」とあります。今後、「キラリッチ」が霧島ジオパークの公式キャラクターとして皆さんに愛されるよう、さまざまな面で活用していきます。

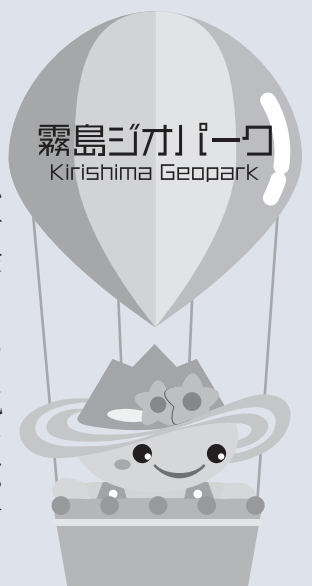

図書館だより

6月16日→7月15日

◎問い合わせ
 都城市立図書館 022-0239
 高城図書館 058-4224

【都城市立図書館】読み聞かせの部屋

お話し部屋 ♪ そらまめ ♪ (未就学児の親子)

● 6月23日(木) 11時～

本とおはなしの会 ● 7月9日(土) 14時30分～

内容 貝の子プチキユー (茨木のり子作)

【高城図書館】

子どものための夜間映写会 (ナイトシアター)

● 6月18日(土) 19時30分～20時30分

※夜間のため、保護者が必ず同伴してください

おはなしトントン

● 6月25日(土) 11時～

ゆめのおくりもの 読み聞かせ会

● 7月9日(土) 11時～

今月のおすすめの本

「老いない食事力」

林泰史 (著) ベストセラーズ (発行)

日頃の食事や食べ合わせを見直すだけでなく、身体機能の衰えや気持ちの落ち込みを予防できる食生活改善のポイントや知恵を分かりやすく紹介。

「わたしが情報について語るなら(未来のおとなへ語る)」

松岡正剛 (著) ポプラ社 (発行)

情報の種類や役割、「現代」をつくった情報のしくみ、デジタル化や大切な情報の見分け方、さらに編集の仕方まで、中高生向けに情報のノウハウを分かりやすく解説。



青少年



一般

都城市立図書館

● 休館日 / 6月16日・20日・27日、7月4日・7日・11日

● 開館時間 / 9:30～18:50

※6月6日～16日までは蔵書点検整理および館内薫煙作業のため休館

高城図書館

● 休館日 / 6月19日～24日・28日、7月5日・12日

● 開館時間 / 9:30～18:00

※6月19日～24日までは蔵書点検整理のため休館

都城島津

伝承館だより

玄武蒔絵鞍籠

一組 江戸初期

これは、馬に乗るときに必要な馬具で、腰掛(鞍)と足置(籠)です。

この鞍は都城島津家が日常的に使っていたと考えられ、その前後の正面に玄武が金蒔絵で見事に描かれています。同様に籠にもこの玄武が華麗に描かれており、4万石を誇った都城島津家の武家文化を示す、重要な美術工芸品です。

玄武は中国古代における想像上の動物です。中国では、災いを避け、天地の動きを良くするために、東西南北を青龍・白虎・朱雀・玄武が守っていると考えられていました。玄武はそのうちの北を守る神としてまつられ、水神ともされました。そのためか、ヘビとカメが合体した姿をしています。

この馬具をつくった職人については、鞍の内側に金焼で記された花押が示していると思われるのですが、今のところ、それが誰なのかは分かりません。



選挙のはなし



今回は、4月10日に行われた県議会議員選挙の結果を振り返ります。

Q 投票率はどれくらい?

平均投票率 42.97%

地区別投票率	投票率 (%)
中郷	53.59
高城	51.83
西岳	50.74
山之口	48.40
五十市	45.58
小松原	43.49
姫崎	43.43
城高	43.24
志和池	42.55
横市	42.00
庄内	41.40
山田	40.45
妻ヶ丘	39.80
水吉	36.30
祝	36.23

Q 年代別の投票率は?

これは、市内15地区別の投票率を高い順にグラフ化したものです。平均投票率も県全体の投票率49.02%と比べても低いといえます。

Q 年齢が高くなるほど投票率は高くなる、70歳代をピークに減少しています。特に若年層の投票率の低下が目立ちます。

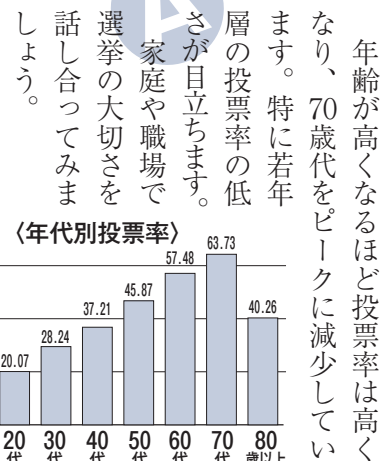

◎問い合わせ
 選挙管理委員会 023-7864

読者からのお便り

● 災害復興対策重点予算を読んで、私たち市民一人一人も協力して、1日も早く新燃岳災害からの復興を目指さなければと思いました。

(高木町 ぴいちゃん)

● 平成23年度予算の内訳を読んで、私の家の家計も楽ではありませんが、市の会計も大変だと改めて感じました。

(下長飯町 Kさん)

● まちの話題を読んで、いろいろなイベントが行われていることを知り勇気が湧いてきました。人と人のつながりや人を思いやるのが活性化への第一歩だと感じました。

(中町 T・Nさん)

● 東小学校伝統の6年生ボランテアを知り感心しました。あいさつ運動や掃除などの取り組みも素晴らしいですね。ファイト!

(安久町 サッチン婆ちゃん)

● 収集所に火山灰がたくさんあり、業者の人たちが重そうに運んでいました。大変な重労働、お疲れ様です。

(高城町 けいこばあちゃん)

このコーナーでは、寄せられた「わたしの一言」の中から一部を紹介します。また、皆さんから寄せられたご意見につきましては、今後の広報紙作成に生かしていきます。



Vol.66

広報

クイズ

■4月号クイズの結果【応募総数45通】

◎正解／①702億4,000万円 ②イチョウ ③住宅用

問 ①6月4日は〇〇予防デー

答

問 ②まちの話題で紹介した「都城島津邸こどもの日イベント」。子どもたちが試着したのは〇〇かぶと

答

問 ③都城賛歌で紹介した「上野芽実さん」。現在、ストラスブール国立〇〇院でギターを学んでいます。

答

今月号を読んでのわたしの一言



国際交流員のひとりごと

クイル・アンダーソンさん
(アメリカ) Vol.7



Flag Day - 国旗制定記念日

アメリカで6月14日は「フラッグ・デー（国旗制定記念日）」といいます。法定休日ではないけれど、1777年6月14日のアメリカ国旗制定を記念する日です。アメリカの祝日にはよく国旗が見られますが、特にフラッグ・デーには多く見られます。

「星条旗」というアメリカの国旗の形は、長年の間に何回も変わりました。現在、赤と白の横じまは13本あり、星は50個あります。星の数は現在の州の数を表し、13本の横じまはアメリカが建国した時の州の数を表します。アメリカの州の数が増えるにつれて、アメリカの国旗も変わってきました。しかし、この国旗には州の数だけではなく、もっと深い意味があります。赤は勇気、白は真実、青地は正義を表します。これらはアメリカ人にとって第一義的なことといわれています。

国旗は日常的に見るものだからあまり関心を持たないかもしれませんが、とても意味深いですね。私は国旗が掲げられているのを見ると、その意味を考え、誇りに思います。

◎問い合わせ 生活文化課・国際化担当 ☎23-2295

▲点線に沿ってお切りください(複製はかましも可)



【オリジナル商品詰め合わせ】

商品提供事業者

高崎町農産加工センター ☎62-5016



たくさんの農産物や加工品を取りそろえています。ぜひ高崎町農産加工センターへお越しください。

◎応募方法 はがきにクイズの答え、住所、氏名、電話番号と、わたしの一言や6月号を読んだ感想を書いて〒885-8555 秘書広報課まで。正解者の中から抽選で1人にプレゼントを差し上げます。

※応募者の個人情報、広報クイズの応募の受け付け、当選者への商品の発送以外には利用しません

◎応募締め切り 6月30日(木) 当日消印有効

◎発表 本紙8月号

※このコーナーでは広報プレゼントの寄付事業所を募集しています。詳細については秘書広報課まで問い合わせください

◎4月号当選者 猿澤和彦さん(南横市町)

施設案内

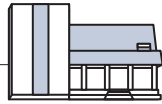

※6月16日～7月15日の日程

☑美術館(姫城町) ☎25-1447

開館時間 9:00～17:00(入館は16:30まで)

入館料 無料

休館日 毎週月曜日(月曜日が祝日の時はその翌日)

7月11日(月)～19日(火)までは展示替作業のため休館

◎収蔵作品展「タイムマシーン30年前の美術館」(~7月10日)

☑都城歴史資料館(都島町) ☎25-8011

開館時間 9:30～17:00(入館は16:30まで)

入館料 一般210円 高校生150円 小・中学生100円

※毎週土曜日は、小・中学生は無料

休館日 毎週月曜日(月曜日が祝日の時はその翌日)

☑都城島津邸(早鈴町) ☎23-2116

開館時間 9:00～17:00(入館は16:30まで)

観覧料 「本宅」小学生以上100円

「都城島津伝承館」一般210円

高校・大学生150円 小・中学生100円

休館日 毎週月曜日(月曜日が祝日の時はその翌日)

☑人形の館(山之口町) ☎57-5295

開館時間 9:30～17:00(入館は16:30まで)

入館料 一般210円 高校生150円 小・中学生100円

休館日 毎週月曜日(月曜日が祝日の時はその翌日)

◎山之口麓文弥節人形浄瑠璃定期公演

6月19日(日) 14:00～

☑山之口弥五郎どんの館(山之口町) ☎57-3713

開館時間 9:00～17:00

入館料 無料

休館日 毎週月曜日(月曜日が祝日の時はその翌日)

☑高城郷土資料館(高城町) ☎58-5963

開館時間 9:30～17:00(入館は16:30まで)

入館料 一般210円 高校生150円 小・中学生100円

休館日 毎週月曜日(月曜日が祝日の時はその翌日)

☑旧後藤家商家交流資料館(高城町) ☎58-6900

開館時間 10:00～16:00

入館料 大人200円 小・中学生100円

休館日 毎週月曜日(月曜日が祝日の時はその翌日)

◎七夕の節句「織り姫展」7月1日(金)～10日(日)

☑たちばな天文台(高崎町) ☎62-4936

開館時間 9:30～17:00

(金)土、祝の前日は19:00～22:00も開館

入館料 中学生以上300円 小学生100円

休館日 6月16日(木) ※皆既月食観測会終了後休館

◎開館20周年記念イベント

「はるかなる宇宙の旅 特別展」6月1日(水)～26日(日)

◎皆既月食観測会と撮影会 6月16日(木) 午前3:00～

POST CARD

お手数ですが
50円切手
お貼りください



都城市役所 秘書広報課 行

(広報 都城 NO.66 2011年6月号)

フリガナ

氏名

ペンネームまたはイニシャル

※記入がない場合は、イニシャルで表示させていただきます

住所 □□□□□□□□

電話番号 () -



イベントカレンダー (6月16日~7月15日)

※〔 〕内は場所、☎は問い合わせ先

7月

1日(金)

青井岳キャンプ場オープン

〔青井岳キャンプ場〕

☎ 青井岳荘 ☎57-2177

3日(日) 8:30

山田地区公民館対抗

バレーボール・ソフトバレーボール大会

〔山田体育館ほか〕

☎ 山田教育課 ☎64-1121

8日(金)・9日(土)

おかげ祭り〔神柱神社周辺〕

☎ おかげ祭り振興会 ☎21-4835

10日(日) 8:00~

都城ぼんち市〔東中町通り〕

☎ 都城商工会議所 ☎23-0001

15日(金)

関之尾緑の村プール開き〔関之尾緑の村〕

☎ 関之尾緑の村 ☎37-2929

市の提供番組紹介

テレビ番組の案内

■BTVケーブルテレビ

(デジタル111ch、アナログ5ch)

※毎回10分間放送

「みやこんじょジャーナル」

① 6:50 ~ ② 11:50 ~ ③ 17:50 ~

④ 20:50 ~ ⑤ 22:50 ~



ラジオ番組の案内

■MRTラジオ (AM放送936kHz)

「みやこのじょうドキドキナビ」

毎週:月~金曜日(祝日除く) 15:30 ~ 15:45

■シティエフエム都城 (FM放送76.4MHz)

「インフォメーションM」 毎週:月~金曜日

9:49 ~ 9:54、15:54 ~ 15:59 (再)



編集後記

4月の定期異動で広報担当に配属となりました。はじめての業務に、悪戦苦闘する毎日。広報都城の編集では、市民の皆さんに旬な分かりやすい情報をお届けすることの難しさと、職責の重さを痛感しています。話題は変わりますが先日、2年ぶりに野球の試合に参加する機会がありました。普段、ほとんど運動していないことがたたって、その翌日には体のあちこちに痛みが…。何をしてもまずは体力。早朝ウォーキングでも始めてみようかと思っています。(久)

インフォメーション



都城市総合文化ホール

O.N. 特別編 アベックホームラン

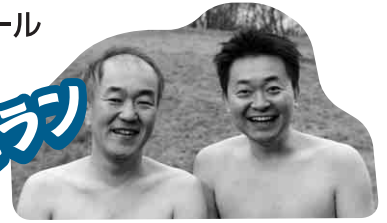

温水洋一(都城市出身)

大堀こういち(O)と温水洋一(N)という、グループ内には1人で十分な個性を2人もそろえてしまったユニット。コントのような演劇のような舞台上で実演とトークをお届けするライブショー!

●日時/6月24日(金) 19:00開演

●料金/〔全席指定〕 一般 3,000円
大学生以下 1,500円

※先着300人。未就学児は、入場不可

☎問い合わせ 都城市総合文化ホール ☎23-7140



都城市ウエルネス交流プラザ

キャンドルの 光と初夏の音色



キャンドルの幻想的な

明かりの中で

過ごす特別な夜

●日時/6月18日(土) 17:20 ~ 21:00

演奏 19:00 ~ 20:00

●場所/ウエルネス交流プラザ2階ホワイエ

●入場料/無料

●出演/愛川義夫(愛川ギター教室)

☎問い合わせ ウエルネス交流プラザ ☎26-7770

今月の表紙

紫色の散歩道

4月下旬からアヤメの見頃を迎えた早水公園。園内には、2万8,000株、42万本のアヤメが咲き誇りました。恒例の早水あやめまつりは東日本大震災の発生を受け残念ながら中止となりましたが、ゴールデンウィークには家族連れなど、多くの方が来場し、色彩の競演を楽しんでいました。



都城市現住人口 ※国勢調査に基づく推計人口です

	平成23年5月1日現在	(前月比)
世帯数	70,197世帯	(-)
人口総数	168,922人	(-)

※平成22年国勢調査速報値に基づく推計人口です。速報値では男女別人口が公表されていないため、推計人口による男女別人口は記載していません