



広報

新 城

2015

幸せ上々、みやこのじよう

日本一の肉と焼酎、とっておきの自然と伝統



11

November.2015
《vol.119》

特集

- 都城市PR事業総力戦
- 保育所・認定こども園の認定と入所申し込み
- ストップ！ 女性への暴力と児童虐待 ほか



「都城市」の知名度を全国的に高める

都城市PR事業総力戦

市では、全国の皆さんから大好評を頂いている都城市ふるさと納税など、本市の知名度を高めるさまざまな取り組みを進めています。

今回は、10月から放映が始まった国民的アニメーション「サザエさん」のほか、ソラシドエア機体ラッピング「空恋」活用事業、東京モノレール企画電車の運行などの取り組みを紹介します。◎問い合わせ みやこんじょPR課 ☎23-2615



©長谷川町子美術館

PR事業に取り組むことの意味

PRロゴ作成事業やみやこんじょPR部長「ぼんちくん」活用事業など、本市の魅力を発信する事業に取り組むことで、市外から人や物、お金を呼び込み、地域経済を活性化させ、市民の皆さんや出身者の皆さんのふるさとへの愛着と郷土愛の醸成を図ります。

アニメーション番組「サザエさん」

毎週日曜日、午後6時30分からフジテレビ系列（全国32局）で放映中のアニメーション番組「サザエさん」。

1969年から続く日本を代表するアニメーション番組で、東京で暮らす磯野家の日常を描いています。少しおつちよこちよいいなサザエさんを中心に、いたずら好きなカツオ、昔かたぎな波平などの登場人物が、全国のお茶の間に笑顔を届けています。

各地の魅力を紹介するオープニング

番組のオープニングでは、気球に乗ったサザエさんが、全国各地の観光地を訪問。番組の名物になっています。今回、本市がテレビ局に働きかけた結果、同番組のオープニングで宮崎県内の観光地

と共に、市内の観光地や施設、ご当地グルメなどを紹介する1分40秒間の映像が放映されることが決定。10月から12月までの秋編と、28年1月から3月までの冬編の約半年間にわたって、全国に本市の魅力をPRします。

期待される効果

制作にかかった経費のうち、本市が負担する額は、約388万円。財源として、国の地方創生先行型交付金を活用します。全国のテレビ局にコマースの放映を依頼した場合、放映するだけで約2億円の経費が掛かることや、発信力の大きさなどを考えると、今回の「サザエさん」でのPR効果は、数億円規模になると考えられます。

紹介される市内の施設など

- 秋編（10月～12月）
田の神さあ、島津発祥まつり、関之尾滝、都城島津邸、都城大弓、金御岳、都城焼き肉三味舟盛り御膳
- 冬編（28年1月～3月）
祝吉御所跡、高城郷土資料館、熊襲踊（庄内町）、山之口麓文弥節人形浄瑠璃、東霧島神社（高崎町東霧島）、高千穂牧場、観音瀬（高城町有水）、たちばな天文台
- その他県内の施設
青島、都井岬、高千穂峡、西都原古墳群、飢肥城、クルスの海（日向市）など



東京モノレール企画電車

10月1日から平成28年1月31日までの4カ月間、羽田空港と浜松町駅を結ぶ都城版モノレールを運行。モノレール1編成(6両)を占有し、中ぶりや窓上を8種類の本市PRポスターで飾り、都城の魅力を発信しています。今回は、10月から11月に掲示するポスターの中から4種類を紹介します。



「1千万の牛、豚、鶏。1千万の人、ひと、ヒト。」



「黒でカンパイ。白でカンパイ。」



「見上げる夜景。見下ろす夜景。」



「弓射るまち。夢見るまち。」

●就航期間
平成28年9月30日まで(1年間)

ソラシドエア(スカイネットアジア航空)の航空機にメッセージなどを描く、機体ラッピングプロジェクト「空恋」を活用した「肉と焼酎のふるさと都城号」が就航。10月1日には就航を記念し、宮崎ブルーゲンビリア空港でセレモニーを開催しました。みやこんじょPR部長「ほんちくん」と都市PRロゴを描いた機体が、大空に飛び立ちました。



ソラシドエア
「肉と焼酎のふるさと都城号」

10月1日から運行した「肉と焼酎のふるさと都城号」と「東京モノレール企画電車」を記念し、羽田空港第2旅客ターミナルにおいてPRイベントを開催。10月1日から5日まで、都市PR部長「ほんちくん」や観光レディが、観光や特産品などのPRを行い、延べ8,000人の来場者に本市の魅力をPRしました。



また、タレントの猫ひろしさんに対し、みやこんじょ大使を委嘱。初仕事としてイベントにも参加してもらいました。

羽田空港PRイベント



本市に立地する霧島酒造株式会社は、3年連続焼酎売上高日本一を誇りますが、同社の主力商品「黒霧島」が本市産であることは、あまり知られていません。このため、東京モノレール沿線に縦8m×横3.9mの大型看板を設置して、本市が日本一の焼酎のふるさとであることをPRします。

港区浜松町に
大型PR看板を設置

キャッチコピー「幸せ上々、みやこのじょう」のイメージに合わせ、観光パンフレットを3年ぶりに刷新。県外に向けて「日本一の肉と焼酎」とっておきの自然と伝統」をPRすると共に、本市産の食材を扱う飲食店「都城市PR連携店」の情報なども充実させ、都城に興味を持ってもらい、本市を訪れたい内容が盛りだくさんです。



県外向け観光パンフレット
「都城盆地トリップ」



2015

島津発祥まつり

都城市長 池田宜永 書



島津家発祥の地「都城」で11月14日(土)から23日(月)にわたって繰り広げられる「島津発祥まつり」。メインイベントの明道館パレードでは、歴代当主や幕末の戊辰戦争に出陣した都城島津家「私領一番隊」の武士やなぎなた隊などが、都城島津邸から神柱公園までを絢爛豪華に練り歩きます。このほかにも島津の歴史に関わるさまざまなイベントが開催されますので、ぜひ、来場ください。

◎問い合わせ 島津発祥まつり実行委員会 ☎51-5501

華やかな歴史絵巻

明道館パレード

- 日時 11月23日(月) 11時30分～
- 行程 都城島津邸～神柱宮

都城に息づく歴史と文化を体験

島津荘園

さまざまな出店が立ち並ぶ島津荘園。ステージでは、民俗芸能の披露や抽選会、甲冑着用・乗馬など、歴史にちなんだ体験を楽しむことができます。

- 日時 11月23日(月) 11時～17時
- 場所 神柱公園多目的広場
- 甲冑体験処 記念撮影もできますので、カメラなどを持参ください
- なんご大会(トーナメント) 腕に覚えのある皆さんの挑戦を受け付けます
- 人力車体験処 公園内の散策と見物が、ゆっくと楽しめます
- 自顕流体験処 鹿兒島藩の武士たちが鍛錬に励んだ古流剣術を体験できます
- 乗馬体験処 馬と触れ合い、ゆったりしたひとときが楽しめます

◎お雪さんの盃流し
関之尾滝に伝わる「お雪さん」の伝説にちなんだ企画です

「関連イベント」

島津剣道大会

- 日時 11月14日(土) 9時～
- 場所 都城島津邸
- ※雨天時は、武道館(妻ヶ丘町)
- 参加者 市内外の小学生剣士

島津史跡めぐり

歴史観光ガイドが、市内の史跡を分かりやすく案内します。

- 日時 11月21日(土) 9時～16時20分
- 集合場所 コミュニティセンター1駐車場
- 参加料 大人500円、子ども300円
- ※昼食は各自準備
- 定員 25人
- ※申し込み順
- 申し込み 都城島津邸 ☎23-2116



城山のお宝探し

- 日時 11月22日(日) 11時～
- 集合場所 都城歴史資料館
- 対象・定員 幼児、小学1年生(3年生 各100人)
- 申し込み 島津発祥まつり実行委員会事務局 ☎51-5501

マイナンバー制度の 説明会を開催します

11月から、住民票の住所に、マイナンバーの通知が届きます。市では、制度の目的や利用方法などについて説明会を開催します。

◎問い合わせ マイナンバー専用電話(市民課内)
☎23-2774

個人番号カードの申請(希望者)

個人番号カードとは、マイナンバーを記載した書類の提出や、本人確認が必要なときに利用できる公的な身分証明書です。

希望する人は、申請することで、平成28年1月から、順次交付されます。なお、住民基本台帳カードは、有効期限まで使用でき、12月28日まで交付します。

申請方法は2通り

●郵送での申請

申請書に本人の顔写真を貼り、返信用封筒に入れてポストに投函します

●スマートフォンでの申請

本人の顔写真を撮影し、通知カードに印刷してあるQRコードを読み取って申請します

◎マイナンバー各地区説明会スケジュール

日程	時間	地区	場所
11月18日(水)	9:30~10:30	祝吉地区	祝吉地区公民館
11月19日(木)	10:00~11:00	西岳地区	西岳地区公民館
	13:30~14:30	庄内地区	庄内地区公民館
11月20日(金)	9:30~10:30	中郷地区	中郷地区公民館
	14:00~15:00	高城地区	高城生涯学習センター
11月24日(火)	9:30~10:30	志和池地区	志和池地区公民館
	14:00~15:00	五十市地区	五十市地区公民館
11月25日(水)	9:30~10:30	山田地区	山田総合センター
	14:30~15:30	山之口地区	山之口勤労福祉センター
11月26日(木)	9:30~10:30	横市地区	横市地区公民館
	14:30~15:30	高崎地区	高崎福祉保健センター
11月27日(金)	9:30~10:30	妻ヶ丘地区	妻ヶ丘地区公民館
	14:00~15:00	小松原地区	小松原地区公民館
11月28日(土)	9:30~10:30	沖水地区	沖水地区公民館
	14:00~15:00	姫城地区	コミュニティセンター
11月29日(日)	9:30~10:30	全地区	総合文化ホール会議室
11月30日(月)	19:00~20:00	全地区	総合文化ホール会議室



個人番号カード申請をサポート

個人番号カード交付申請書を必ず持参ください。

●場所 市役所7階大会議室

●日時 月～金曜日、11月29日(日)、12月13日(日)・27日(日) 8時30分～17時15分

※毎週木曜日は17時15分から19時まで、市民課の夜間窓口でも個人番号カードの申請をお手伝いします

e-Tax(国税電子申告)を利用する皆さんへ

個人番号カードは、平成28年1月から交付予定ですが、順次交付するため、平成27年度の確定申告の時期に間に合わない可能性もあります。詳しくは、問い合わせください。

※個人番号カードには、電子証明機能が標準で搭載されます。希望しない場合は、搭載しないことも可能です

※説明会の会場などで、個人番号カードの申請のお手伝いをします。希望する人は、「個人番号カード交付申請書」(通知カードに同封)を必ず持参ください



平成28年4月

保育所・認定こども園の 認定と入所申し込みについて

◎問い合わせ
保育課 ☎23-4894

利用できる施設

認定こども園	保育所（園）	幼稚園
1号・2号・3号	2号・3号	1号
教育と保育を一体的に行う施設。地域の子育て支援も実施します	就労などのため、家庭で保育ができない保護者に代わって保育する施設	小学校以降の教育の基盤をつくるための幼児期の教育を行う学校

認定について

保育の必要性の有無と年齢に応じて3つの区分が設けられ、認定された区分により、利用できる施設が決まります。

1号認定

幼稚園・認定こども園

満3歳以上の就学前の子どもで教育を希望する人は、1号認定となります。

認定および入所は、施設へ直接申し込みください。

2号認定・3号認定

保育所・認定こども園

保護者の就労や病気などにより保育を必要とする人のうち、3歳以上児は2号認定、3歳未満児は3号認定となります。次の要領で申し込みください。

◆受付期間
12月2日(水)～18日(金)

※12月2日(水)以前の受け付けはできません。この期間以降も、随時受け付けますが、期間内に申し込みんだ人を優先します

◆申込書交付・受付場所

入所を希望する保育所、認定こども園、保育課

※各総合支所市民生活課では、書類の交付のみで、認定はできません。各地区市民センターでは受け付けできません

◆保育の必要な事由

就労、妊娠や出産、病気やけが、介護など。

◆入所の決定

1号認定は、施設が決定します。2号および3号認定は、市が調整を行い、保育の必要性の高い順に決定します。

定員を超えた場合は、希望する保育所などに入所できないこともあります。

◆新規入所説明会

日時 11月18日(水) 14時～
場所 コミュニティセンター

◆平成28年4月入所以外の申し込み

入所日は、原則として毎月1日または16日です。入所を希望する月の前月1日までに申し込みください。定員に達している場合は入園できないことがあります。

※申し込みの前に、希望する保育所や認定こども園を見学してください

平成28年度 幼稚園一覧

地区	幼稚園名	所在地	電話番号
姫城	●さくら幼稚園	姫城町	22-1552
	●ふたば幼稚園	松元町	23-2469
	●聖ドミニコ幼稚園	下長飯町	39-5771
妻ヶ丘	●妻ヶ丘幼稚園	中原町	22-2757
庄内	●清涼幼稚園	庄内町	37-0568
高城	高城幼稚園 (5歳児のみ)	高城町穂満坊	58-2351
	有水幼稚園 (5歳児のみ)	高城町有水	59-9114
	石山幼稚園 (5歳児のみ)	高城町石山	58-3211

●印は認定の必要はありません。直接園にお問い合わせください



平成28年度 認定こども園一覧

地区	認定こども園名	所在地	電話番号
姫城	天竜幼稚園	牟田町	22-0502
小松原	かたひら認定こども園	志比田町	24-7745
	イングリッシュ幼児園	宮丸町	26-1874
	宮丸認定こども園	宮丸町	27-1541
妻ヶ丘	一万城幼稚園	一万城町	22-5739
祝吉	アソカ幼稚園	年見町	23-7505
	いなりこども園	郡元四丁目	22-5974
	天竜祝吉幼稚園	千町	22-1012
	みやこのじょう児童学園	祝吉町	26-7414

地区	認定こども園名	所在地	電話番号
五十市	五十市認定こども園	久保原町	22-2110
	天竜第二幼稚園	南鷹尾町	23-7503
	天竜第三幼稚園	鷹尾四丁目	23-7504
横市	にし幼稚園	南横市町	25-3344
	みやこぼるこども縁	都原町	22-4323
志和池	ししのご幼稚園	上水流町	36-0646
庄内	おとぼうこども園	乙房町	37-1212



平成28年度 保育所（園）一覧

地区	保育所（園）名	所在地	電話番号
姫城	相愛ひめぎ保育園	姫城町	22-2295
	天竜保育園	早鈴町	23-1301
	下長飯保育園	下長飯町	39-1040
	あゆみベビーホーム	甲斐元町	23-5246
	相愛保育園	早鈴町	25-1879
	早鈴保育園	早鈴町	24-3699
	星空の都 ポピー保育園	早鈴町	25-9478
小松原	大王保育所	平江町	22-2167
	アソカ保育園	小松原町	24-0450
	★志比田保育園	志比田町	23-2803
	★ひばり保育園	大王町	23-0038
	ぽっぽ保育所	前田町	24-7887
妻ヶ丘	★上長飯保育園	上長飯町	22-4843
	一万城保育園	一万城町	23-2802
	たんぱぽ保育園	一万城町	23-3313
	あやめ原保育園	菅蒲原町	22-2372
祝吉	郡元保育所	郡元町	22-1578
	★早水保育園	早水町	24-1826
	並木保育園	上川東四丁目	24-1580
	★川東保育園	下川東二丁目	22-2210
五十市	たかお保育所	南鷹尾町	22-0394
	今町保育園	今町	39-2102
	都島保育園	鷹尾一丁目	23-5622
	すずらん保育園	南鷹尾町	24-3596
	さつき保育園	都島町	23-5250
横市	もちお保育園	南横市町	22-5421
沖水	金田保育所	金田町	38-1325
	高木保育園	高木町	38-1310
	★都北保育園	都北町	38-1877
	吉尾保育園	吉尾町	38-3027
	山野原保育園	太郎坊町	38-3700

地区	保育所（園）名	所在地	電話番号
志和池	志和池保育・児童館	上水流町	36-0516
	★まるの保育園	野々美谷町	36-0891
	★下水流保育園	下水流町	36-0535
	★こぼと保育園	丸谷町	36-1091
庄内	ルンビニ保育園	庄内町	37-0569
	菓子野保育園	菓子野町	37-1766
西岳	わかば保育園	高野町	33-1810
中郷	中郷保育所	安久町	39-0529
	梅北保育園	梅北町	39-2869
	安久保育園	安久町	39-0218
山之口	山之口中央保育所	山之口町花木	57-2068
	山之口ふもと保育所	山之口町山之口	57-2023
	山之口乳児保育所	山之口町花木	57-2243
	安楽地保育園	山之口町富吉	57-2123
高城	高城保育所	高城町穂満坊	58-2314
	有水保育所	高城町有水	59-9324
	石山保育園	高城町石山	58-5931
	つみき保育園	高城町桜木	58-4585
山田	★さかえ保育園	高城町穂満坊	58-2600
	山田中央保育所	山田町山田	64-3021
山田	木之川内保育所	山田町山田	64-1012
	★万ヶ塚保育園	山田町山田	64-1123
	★谷頭保育園	山田町中霧島	64-1051
高崎	鳴峰保育園	高崎町大牟田	62-2127
	旭保育園	高崎町大牟田	62-4106
	善長寺保育園	高崎町江平	62-2125
	前田保育園	高崎町前田	62-1996
	★大牟田保育園	高崎町大牟田	62-1989
	縄瀬保育園	高崎町縄瀬	62-3772

★印は認定こども園に移行予定

OP 女性への暴力



11月12日(木)～25日(水)は
女性に対する暴力をなくす運動

平成26年度相談件数

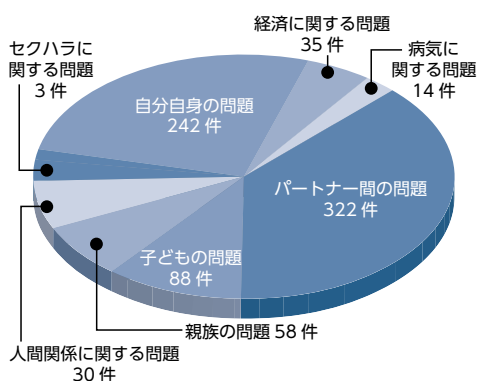

本市の現状
平成26年度に、市の女性総合相談に寄せられた相談件数は792件。夫婦や恋人などパートナー間の問題に関する相談が322件と最も多く、そのうちDVに関する相談は51件でした。また、性的被害やセクシュアル・ハラスメントの相談も寄せられています。

本市の現状

配偶者などからの暴力(DV:ドメスティック・バイオレンス)や性犯罪、売買春、セクシュアル・ハラスメント、ストーカー行為など女性に対する暴力は、人権を侵害する行為です。この機会に、相手を自分と同じ一人の人間として尊重する意識を高めましょう。

◎問い合わせ 生活文化課
☎23-21121

DVとは

DVは、配偶者や恋人など親密な関係にある人から振るわれる暴力のことです。

DVの加害者は特別な人ではありません。職場や地域では、穏やかでまじめと思われる人が、実は暴力を振るっている場合もあり、どんな関係でも起こる恐れがあります。

DVの形態

殴る、蹴る 物を投げつける 大声で怒鳴る、脅す 人前で侮辱する 無視する	身体的暴力
性的行為を強要する 生活費を渡さない お金を取り上げる	性的暴力 経済的暴力
	精神的暴力

暴力から逃げられない被害者

加害者は、暴力を振るったあと、一転して反省の態度を見せたり、別人のように優しくなったりします。しかし、暴力は繰り返し返され、さらにエスカレートしていくケースもあり、被害者は徐々に逃げる機会や気力を失っていきます。

さらに、被害者にはさまざまな理由から、暴力から逃げられない状況に置かれています。

被害者の心情

- ・ 本当は優しい人だから、いつかは分かってくれる
- ・ 自分さえ我慢すれば、誰にも迷惑が掛からない
- ・ 夫の収入がないと生活できない
- ・ 逃げたら家族に危険が及ぶかもしれない

我慢しないで相談を

市では、DVや人間関係など、女性の悩みに関する相談を受け付けています。また、借金や悪質商法などに関する消費生活相談も併設していますので、さまざまな問題を相談できます。

都城市女性総合相談

○場所 男女共同参画センター
(市役所本館2階)

○相談専用電話 ☎23-71157

【女性相談員による相談】

毎週月～金曜日 10時～16時

※祝日を除く

【女性臨床心理士によるこころの相談(要予約)】

○日時 11月18日(水) 14時～16時

【女性弁護士による法律相談(要予約)】

○日時 11月25日(水) 13時～16時

女性ホットラインくすのき

○日時 毎週土曜日 14時～16時

○電話相談 ☎36-0740

児童虐待 ST

11月は 児童虐待防止推進月間

子どもを守るべき保護者(養育者)が、子どもの身体や心を傷つける児童虐待。子どもたちを虐待から守るために、おかしいと感じたらすぐに連絡ください。

◎問い合わせ ことも課

☎23-2684

児童虐待とは

児童虐待には身体的虐待や心理的虐待、ネグレクト(育児放棄・怠慢)、性的虐待があり、これらが重複して起こります。子どもに生活習慣や社会のルールを教えることは大切なことですが、しつけといえながら、子どもの心や体を傷つけるようであれば、それは虐待です。

虐待の形態

殴る、蹴る 戸外に閉め出す 言葉で脅す 兄弟・姉妹間で差別する 子どもの前で配偶者に暴力を振るう	身体的虐待
食事を与えない 家に閉じ込める 医療を受けさせない 同居人からの虐待を放置する	ネグレクト
性的関係を強要する	性的虐待
	心理的虐待

本市の現状

平成26年度、本市に寄せられた相談は117件で、そのうち虐待に関する相談が105件と、大半を占めています。内訳としては、ネグレクトが48件と約半数を占め、身体的虐待が35件、心理的虐待が22件となっています。

虐待の背景にある要因

虐待は、さまざまな社会的要因が絡み合って起こります。また、特別な事情がなくても、どの家庭でも起こり得ることです。

主な虐待の要因

①子育てからくるストレス

子どもという時間が長い、子育ての相談相手がいないなど

②家庭内のストレス

夫婦・家族関係がうまくいっていない、経済的不安があるなど

③養育者の問題

虐待を受けて育った、病気により十分な養育ができないなど

虐待から子どもを守るために

保護者(養育者)の皆さんへ

子育てに不安を感じたら、ちょっとしたことでも相談してみましよう。話すことで心が軽くなったり、問題を整理して解決の糸口を見つかりやすくなります。

市では、赤ちゃん健康相談や幼児健診の際に、保健師などが育児の悩みを聞く機会を設けています。気になることがあれば、こうした機会を生かして、専門家に相談してみましよう。

地域の皆さんへ

近所の人などがあいさつや声をかけてくれるだけで、養育者の気持ちや子どもを見かけたなら、温かい気持ちで見守ってください。また、児童虐待は身近なところで起きているかもしれません。気になることがあったら、児童相談所や市役所などへ連絡ください。連絡を受けると、市や児童相談所の職員が、自宅を訪問して子どもの安全を確認し、養育者の相談にも対応します。

相談電話は「189」 いちややく

児童相談所の全国共通ダイヤルは、「189」です。電話は近くの児童相談所につながります。子どもを虐待から守るため、気がついたことがあれば早めの連絡をお願いします。

※IP電話でつながらない場合は、☎0570-0064-000へ電話ください

今から始める！

健康習慣

市では、「みやこのじょう健康づくり計画21（第2次）」を策定し、市民の皆さんの健康づくりを支援しています。いつまでも元気で生き生きと過ごすためには、日頃から健康な生活を送ることが大切です。まずは、できることから始めてみませんか。

◎問い合わせ 健康課 ☎23-2765



健康な生活を送るために

運動不足の解消と食生活を改善することで、肥満や糖尿病を予防するだけではなく、日常生活を健康に送る「健康寿命」を伸ばすこともできます。

毎日10分多く体を動かそう

運動は、生活習慣病に加えて、がんやロコモティブシンドローム、認知症などを予防する効果もあります。仕事などで忙しく、まとまった運動の時間がとれないときは、日常生活の中で体を動かす機会をつくり、今までより10分多く動くように意識しましょう。

- ・ 徒歩10分圏内は歩く
 - ・ 自転車や徒歩で通勤する
 - ・ 歩幅を広くして、早歩きする
 - ・ なるべく階段を使う
 - ・ 一日あと70gの野菜を取ろう
- 食事は食べ過ぎず、バランスを考えて規則正しく食べましょう。1日に必要な野菜の摂取量は約

HbA1c※5.6以上の状況(H25年度)

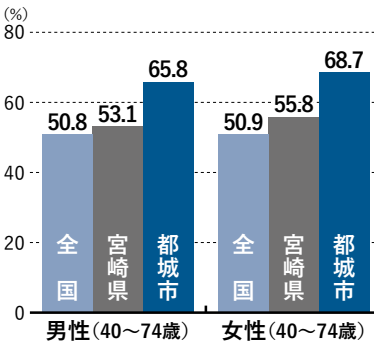

※HbA1c: 過去1~2カ月間の血糖値の平均
 ※HbA1c 5.6~6.4: 保健指導レベル
 6.5~ : 受診勧奨レベル

350gですが、現在の日本人の平均摂取量は約280g。不足している70gの分量は、トマト半分、小皿に1皿分量です。日頃から、あと70g多く摂取するように心掛けましょう。



年に1度は健康診断を受けよう

健康診断は、病気の予防や早期発見・早期治療につながります。市では、胃がんや乳がんなどのがん検診や、特定健康診断を行っています。健康診断を必ず受診して、健康づくりに役立てましょう。

地域で支える健康づくり

自分で健康づくりをしようとする、なかなか長続きしないものです。地域で健康づくりを支援する人と一緒にがんばってみませんか。

食生活改善推進員

市から委嘱を受けた216人が各地区で料理講習会を開催。生活習慣病や低栄養の予防を中心に、食生活の改善をお手伝いします。また、小学生などを対象とした親子料理教室も開催しています。

みやこのじょう健康づくり会

約400人の会員が、各地区公民館を拠点に月に1回程度、健康体操やウォーキング、グラウンドゴルフなどを計画し、楽しみながら活動しています。



インタビュー
日々の工夫で健康な生活を
 食生活改善推進員
永山かゆみさん
 (梅北町)

運動を続けることは難しいですが、テレビを見ながら太ももを上げたり、料理を作りながら片足立ちをしたりする「ながら運動」を実践しています。難しく考えず、気付いたときに行うのが長続きのコツ。また、不足すると言われる70gの野菜を取りたいときは、朝食を見直してみることをお勧めします。小皿一杯分の野菜を電子レンジで温め、ポン酢などをかけて食べるだけで、手軽に野菜を摂取できます。

健康教室では、健康な食生活を送るための知識が学べます。生活習慣を見直し、健康管理の第1歩として、男性にも積極的に参加してほしいです。

屋外焼却や不法投棄は違法行為です

市民の皆さんが、リサイクルできるものを分別したり、決められた方法でごみを出したりして、適正にごみ処理をしている一方で、屋外焼却や不法投棄が後を絶ちません。違法なごみ処理は、周囲の人に迷惑をかけるばかりではなく、環境にも悪影響を与えます。この機会に、適正なごみ処理について考え、ルールに沿ったごみ処理に努めましょう。

●問い合わせ

屋外焼却・不法投棄の情報
環境政策課 ☎23-2130
各総合支所市民生活課
農業用廃プラスチックの処理
農産園芸課 ☎23-2425

後を絶たない屋外焼却

法律により、ごみの屋外焼却が禁止されているにもかかわらず、ごみや草木などの屋外焼却が後を絶ちません。市にも、「洗濯物に臭いが付く」「煙で咳が止まらない」などの苦情が寄せられていて、住民トラブルや健康への影響が懸念されています。また、ごみの屋外焼却は、火災の原因にもなりかねません。平成26年中には、屋外焼却が原因で21件の火災が発生しています。屋外焼却を止めて、ごみは燃や



屋外焼却を発見したら

住みよい環境を守るためには、市の監視活動だけではなく市民の皆さんの協力が必要です。



屋外焼却を発見した場合は、環境政策課または各総合支所市民生活課へ通報してください。

環境を壊す不法投棄

山林や河川、道路などに、使用できなくなった家電や家具などの粗大ごみに加え、空き缶や家庭ごみなどを違法に投棄する行為が見られます。不法に投棄されたごみ

は新たな不法投棄を呼び、大量の投棄につながる恐れがあります。また、不法投棄は周囲の景観を



環境監視員のパトロール活動

本市では現在、67人の環境監視員が各地区で環境監視活動を定期的に行っています。環境監視員は河川パトロールに加え、ごみが捨てられそうな人目に付かない場所を巡回しながら、不法投棄を監視し、ごみのない美しい環境を守るための活動をしています。

インタビュー 身近なところから行動を!



環境監視員 ときお 大塚 凱夫さん
(庄内町)

監視員の活動を始めて、4年目を迎えました。現在は月1回、乙房・平田地域の不法投棄や庄内川・大淀川の水質汚染などの早期発見に努めています。監視員を始めた頃は、ごみが捨ててある場所も多く見られましたが、看板を設置したり監視活動を強化したりしたことで、少しずつですがごみの量も減ってきましたが、ごみの不法投棄がなくなった訳ではありません。

一人一人が身近なところから行動し、子どもや孫の代まで引き継ぐ住みやすく美しいまち都城と一緒に守っていきましょう。

税金は納付期限内に納めましょう

市税は、福祉・教育・生活環境整備などの行政サービスを行うための重要な財源です。市税を納期限までに納めず、未納のままにしておく、自身も財産の差し押さえなどの滞納処分を受けるばかりではなく、市の財政が圧迫され行政サービスを低下させます。国民の三大義務の一つである「納税」。納期限までに納付しましょう。

◎問い合わせ 納税課 ☎23-2126

納税の義務

税金は、国や地方の行政サービスを支える大切な財源ですが、納めない一部の人がいると、大多数の善良な納税者との公平性を欠くこととなります。そのため、法律による強制力が必要なことから、納税の義務が定められています。

期限内納付

納税は、定められた納期限までに納付する必要があります。ほとんどの納税者は納期限を守っていますが、納期限を守らない一部の人のために、督促などの余計な費用がかかります。市税の有効活用のためにも、期限内の納付をお願いします。



滞納すると滞納処分されます

税の公平性を保つため、国税徴収法などで定められているのが滞納処分です。納税に携わる市職員は、滞納者の財産について調査や搜索をする権限を持っています。滞納者に対しては、財産調査に基

滞納処分(差し押さえ)の流れ

納期限を過ぎても納付がない場合

納期限後20日以内に督促状を送付します。納期限の翌日から延滞金が加算されます。

督促

督促状の発送日から10日経過しても完納しない場合は、財産の差し押さえを行います。

催告

督促状を送付しても納付がない場合、電話催告や文書による催告を行います。ただし、催告は法律で定められた手続きではないため、催告を行わなくても差し押さえをする場合があります。

財産調査

督促状などを送付しても納付がない場合は、国税徴収法などにより、官公庁や金融機関、勤務先などに対して、滞納者の調査をしたり滞納者宅などの搜索を行ったりします。

差し押さえ

取り立て・公売

差し押さえた預貯金や給料などの取り立て、不動産・自動車などの公売を行い、滞納税などに充当します。

税に充当



つき財産(預貯金・給与・生命保険・自動車・不動産など)を差し押さえるなどの滞納処分を行います。平成26年度は、預貯金1,497件、給与164件、生命保険70件、不動産77件など1,866件を差し押さえし、6,471万3千円を滞納している市税などへ充当しました。

納税は、便利な口座振替で

納め忘れを防ぐためには、口座振替が便利です。市内の金融機関の窓口にある市税等口座振替依頼書・自動払込利用申込書に記入し、預貯金口座のある金融機関へ、納税通知書または領収書、預金通帳、通帳の届け出印を持参し、申し込みください。手続きの翌月(場合によっては翌々月)から振り替えを開始します。

納期限内に納付できないときは

市では、納期限までに納付することが困難な人のために、納税相談を行っています。納付できないときには、早めに相談ください。●日時 毎週木曜日19時まで ※第3木曜日は20時まで

国民健康保険税の

納め忘れはありませんか

国民健康保険（国保）制度は、加入者の皆さんがお金を出し合っており、病気やけがをした人の医療費に充てる、助け合いの制度です。国民健康保険税（国保税）の未納が増えると、国保の健全な運営に支障を来し税率が上がる要因の一つにもなりますので、必ず納付期限内に納めましょう。

納税義務者は世帯主です

国保税を納める人は、各世帯の世帯主です。世帯主が国保加入者でない場合（職場の社会保険や共済組合加入者など）でも、同じ世帯に国保加入者がいるときは、その世帯主に国保税が課税されます。

国保税を滞納すると

滞納者には、納税者との公平性を保つため、次の手順をとります。

- ① 督促
納期限を過ぎてから20日以内に督促状を発送します。
- ② 催告
①で納付がない場合、催告状を発送し、未納期間によって延滞金が加算されます。
- ③ 差し押さえ
①・②で納付がない場合、財産などの差し押さえ（滞納処分）をすることがあります。

国保税の未納が続くと

前年度以前に国保税の未納が続いた場合には、通常の被保険者証の交付ができなくなり、短期被保険者証または被保険者資格証明書が交付されます。

短期被保険者証とは

通常の国保被保険者証より有効期限が短い被保険者証で、前年度以前に国保税の未納がある場合に交付されます。

被保険者資格証明書とは

国保税の未納期間が1年以上続いた場合に交付される証明書で、国保の被保険者であることを証明します。この資格証明書が交付されると、医療機関で診療を受ける場合には、診療費用の全額をいったん自己負担することになります。

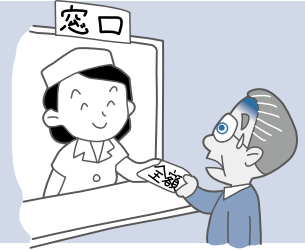

国保税を納めるのが困難なときは

期限内に国保税を納付することが困難なときは、市が事情に応じて、分割して納めるなどの解決方法を一緒に考えます。相談は随時受け付けていますので、納付できないときには、未納額が増える前に相談ください。

なお、毎月第3木曜日は、相談窓口を20時まで延長して受け付けています。

健康保険に加入・脱退するときには届け出が必要ですよ

職場の社会保険や共済組合などをやめて国保に加入する場合は、自動的に切り替わりませんので、必ず届け出を行ってください。

国保税は、加入の届け出が遅れた場合でも、職場の社会保険や共済組合などの加入資格がなくなった日にさかのぼって課税します。

また、国保の脱退届け出が遅れた場合には、新たに加入した健康保険と二重に課税され、必要以上に納税することになります。

健康保険は、職場の社会保険や共済組合などが優先となり、国保を脱退後に、資格の無い国保の被保険者証を使用した場合は、後日診療費用を請求されますので、ご注意ください。

国保の加入・脱退の届け出

次の要件に該当するときは、必ず14日以内に届け出てくださいます。

- 加入するとき
 - 他の市町村から転入してきたとき
 - 職場の社会保険などをやめたとき
 - 社会保険や共済組合加入者などの被扶養者でなくなったとき
 - 子どもが生まれたとき
 - 生活保護を受けなくなったとき
- 脱退するとき
 - 他の市町村に転出するとき
 - 職場の社会保険や共済組合などに加入したとき
 - 社会保険や共済組合加入者などの被扶養者になったとき
 - 被保険者が死亡したとき
 - 生活保護を受けるようになったとき

◎問い合わせ 保険年金課

(国保加入・国保税について)

国保担当 ☎ 23-2642

(国保税の納付について)

収納担当 ☎ 23-7144

モンゴルと日本の架け橋に

市のモンゴル国際交流員に着任したルイメド・ソヨルマーさんが9月15日、市長に着任の挨拶を行いました。モンゴルの大学で日本語を学び、日本の大学院にも留学した経験のあるルイメドさん。都城の印象を「山に囲まれて自然も多く、モンゴルと似ている。畜産業が盛んなところも、遊牧民がルーツであるモンゴルと同じで、親近感が湧く」と話しました。最後に、モンゴル語で「都城」と書かれた書を市長に渡すと、「市民の皆さんと交流を深めて、モンゴルの文化をもっと知ってほしい」と意気込みを語っていました。



モンゴル国際交流員着任

夢と希望を乗せ大空へ

本市PR部長「ほんちくん」や牛・豚・鶏、都城焼き肉三昧舟盛り御膳のイラストが機体に描かれた「肉と焼酎のふるさと 都城号」の就航記念式典が10月1日、宮崎ブルーエンジェルス空港で行われました。ソラシドエアの機体ラッピングプロジェクト「空恋」を活用した同事業。式典では、就航を祝うテープカットが行われ、搭乗者にほんちくんの絵はがきなどの記念品がプレゼントされました。池田市長は「今回の就航を機会に、全国の皆さんに都城を知ってもらい、ぜひ、遊びに来てほしい」と力を込めました。



「肉と焼酎のふるさと 都城号」就航記念式典

起業にかける思いを訴える

起業や創業を考えている人を応援する企画「ミヤバレーin都城」が9月13日、コミュニケーションセンターで開催されました。与えられた5分間の発表時間を使って、高校生や大学生を含む市内外から名乗りを上げた13組が、事業内容や商品を紹介。起業や創業に対する思いなどをアピールしていました。



ミヤバレーin都城

受け継がれる伝統文化を披露

山之口どんどんまつりが9月12日、山之口運動公園で開催されました。みやこんじょ弁ラジオ体操第1で、勢いよく幕を上げた同祭り。地元小学生らが、授業で学んだ勇壮な棒踊りや奴踊りなどの民俗芸能を披露し、花を添えていました。祭りの終盤では、5、000発の花火が夜空を彩りました。



山之口どんどんまつり

圧巻の力作が勢ぞろい

都城市美術展が9月19日から10月4日まで、市立美術館で開催されました。市内外から絵画や書、写真など約300点の応募があり、大賞を含む24点が入賞。会期初日に行われた鑑賞会では、審査員らによる入選作品の講評などが行われ、訪れた出品者らが真剣に聞き入っていました。



都城市美術展

地域を挙げておもてなし

地域の魅力を発見するイベント「盆地博覧会（ボンパク）」のプログラムの一つ「もちお歩きと昼ごはん」が10月3日、母智丘公園周辺で開催されました。約20人の参加者は、地元カイドの案内で南北朝期の城跡や母智丘神社などを散策。まち歩きを楽しんだ後は、築100年の民家で地域の人が作った郷土料理に舌鼓を打ちました。加治佐ヨリ子さん（高崎町大牟田）は「友人に誘われて参加した。地域の史跡を案内してもらった機会はないので、たくさん発見があった」と地域を挙げたおもてなしに満足していました。



もちお歩きと昼ごはん

地域を支える活力に

地域おこし協力隊として着任した平山さゆりさんへの辞令交付が10月9日、市役所で行われました。地域おこし協力隊は、都会から地方へ移住した隊員が、さまざまな活動を通して地域の魅力を発信する制度。本市では昨年从高崎地区で1人が活動中で、平山さんは市全域を対象に、移住・定住の促進や婚活支援などに携わります。広島県や福岡県で過ごした本市出身の平山さんは、「都城はおいしい食べ物や人の温かさなど、魅力がたくさん。県外で暮らした視線を生かして、都城に活気を呼び込みたい」と力強く語りました。



地域おこし協力隊辞令交付式

瞬時に指す。将棋の多面打ち

プロタイトル戦の女流王将戦第1局が10月3日、霧島フアクトリーガーデンで開催されました。同会場で行われたプロ棋士による大判解説に多くのファンが来場。関連イベントの詰め将棋早解きコーナーや指導対局では、来場者も参加し、プロ棋士との交流を楽しみながら腕を磨いていました。



サッカーフェスティバル

世代を超えて楽しむサッカー

地域のサッカー選手が一堂に会する「サッカーフェスティバル」が9月23日、高崎総合公園で開催されました。未就学児から壮年まで、約400人が参加し、世代別の選抜試合や幼稚園児らの交流試合などが行われました。参加者らは、額に汗を流しながら必死にボールを追いかけ、交流を深めていました。



女流王将戦第1局

安心して暮らせるまちを目指して

交通安全や防犯への取り組みを推進する「安全・安心みやこんじよ盆地大会」が10月3日、総合文化ホールで開催されました。地域安全などに貢献した人や団体の表彰と併せて、児童・生徒らによる交通ルールの遵守などをテーマにした作文が披露され、参加者は安全への意識を高めていました。



安全・安心みやこんじよ盆地大会



ふるさとへの思いを胸に
夢を描く漫画家



漫画「ぼんちくん」の産みの親 **今村 幸一さん**

ラシドエアの機体活用プロジェクト「空恋〜空で街と恋をする〜」を活用した「肉と焼酎のふるさと 都城号」が10月1日、就航しました。その機体デザインに採用された都城市PR部長「ぼんちくん」の産みの親が、今村幸一さん（61歳）です。

「肉と焼酎のふるさと 都城号」では、市の観光パンフレットや、ぼんちくんがプリントされたヘッドレストカバーを配置。また、客室乗務員が、ぼんちくんやPRロゴがデザインされたエプロンを着用して本市をPRしています。

さまざまなイベントなどで大人気のぼんちくん。「ぼんちくん」は、今村さんが子どもの頃の思い出を基に描いた漫画で、方言でユーモラスに語る小学生の日常を描いたものです。今村さんは「趣味が高じて書き始めた漫画。応援してくれる人や、妻の支えがあったからこそまで頑張れた」と感謝の気持ちを話します。

「ぼんちくんの着ぐるみが完成したときに、夢が一つ実現したと感じた。そして、肉と焼酎のふるさと 都城号の就航。初めての便が大空に飛び立つ瞬間は、全国の皆さんに都城とぼんちくんを知ってもらえると思い、感動と共に実感が湧いてきた」と笑顔を見せる今村さん。その一方で、「自分

の手を離れ、巣立っていく子どもを見送るようなうれしさと寂しさを感じた」と親心を話します。

「ぼんちくんを描くようになってから、いろいろな事を調べるようになった。今では、調べることも楽しみの一つ」と意欲的な今村さん。「次はアニメになって、都城のすばらしさをPRするぼんちくんを思い描いている」と夢は大きく広がります。

「夢は大きく前向きに、いつも笑顔で」をモットーに、今村さんは、今日も「ぼんちくん」を描き続けます。



※漫画「ぼんちくん」は、毎月1回市内のスパーなどで無料配布しています



被災地派遣 職員奮闘記

Vol.3

平成23年3月に発生した東日本大震災では、東北地方の太平洋沿岸の自治体が数多く被災。平成24年度から本市では被災した自治体を支援する取り組みとして、職員を派遣しています。今回は、宮城県気仙沼市に派遣されている山崎裕太主査の奮闘振りを紹介します。

変わり続けるまちの姿

私は、4月から気仙沼市産業再生戦略課に配属され、被災した水産加工施設の早期復旧を図るための水産加工団地造成事業に携わっています。私が担当する事業以外にも、防災集団移転促進事業や災害公営住宅整備事業などが進められています。気仙沼市が復興を果たすにはまだ時間が必要です。

水産業のまち 「気仙沼」

我が「都城」といえば、日本一の肉と焼酎のふるさと。一方、気仙沼は水産業が盛んな



まちです。生鮮カツオの水揚げ量は、18年連続日本一で、高級食材として名高いフカヒレの生産量も日本一です。農産物と水産物との違いはありますが、互いに食を通して日本一を誇れるところに共通点を感じています。

復興に向けて続く取り組み

防潮堤建設や災害公営住宅整備など、復興に向けた整備事業が進められる一方で、産業復興に向けた取り組みも積極的に進められています。

気仙沼は、今が旬のサンマも有名。全国各地で気仙沼産のサンマを使った「さんま祭」を開催しています。私も9月に行われた楽天さんま祭に参加しました。行列ができるほどの盛況ぶりです。気仙沼の美しいサンマは人々を引き付けます。



さんま祭りははじめ、さまざまな機会に触れることで、復興に向けて取り組み人たちが、それを支援する人たちの意気込みを感じる事ができました。派遣期間も残り半年を切りましたが、更なる復興に向けて、日々の業務に励んでいきたいと思っています。

◎問い合わせ 秘書広報課 ☎23-3174

盆地元気

盆地生まれの
元気をいただきます!

サケの豆乳みそ煮

※1人分 184kcal、塩分1.29

1日の野菜摂取量は350g

サケの赤い色素は、アスタキサンチンと呼ばれる抗酸化力が高い栄養成分です。老化やがんの引き金となる活性酸素から体を守り、血液をサラサラにして動脈硬化を防ぎます。

材料（4人分）

生サケ	4切れ	みそ	40g	
大根	200g	調整豆乳	200ml	
ニンジン	100g	A	だし汁	200ml
ショウガ	10g		酒	大2
カイワレ大根	20g		砂糖	大1と小1

●下準備

- 大根…1cmの厚さに切って、いちよう切りにする
- ニンジン…1cmの厚さに切って、半月切りにする
- ショウガ…千切りにする
- カイワレ大根…根元を落とし、3等分に切る

●作り方

- 鍋にAを入れ、下準備した大根、ニンジン、ショウガを入れ、ふたをして火にかける。野菜が柔らかくなったら生サケを入れ、弱火で10分程度煮る。
- 煮汁でみそを溶き、豆乳を加えて弱火で10分程度煮る。器に盛り付け、カイワレ大根を乗せる。



豆乳を入れたら、沸騰させないようにしましょう。また、白菜や里芋など季節の野菜を入れても楽しめます。

◎問い合わせ 健康課 ☎23-2765



募集

埋蔵文化財発掘調査

非常勤嘱託調査員

◎**対象** 考古学芸員の有資格者、または埋蔵文化財の試掘や本調査に従事し有資格者と同等の知識を持つ人で、発掘調査報告書の執筆実績があり、本人および世帯員に市税などの滞納がない人

◎**定員** 若干名

◎**賃金** 月額20万円（雇用保険、健康保険、厚生年金に加入）

◎**勤務** 祝日を除く月々金曜日の8時30分～17時15分 ※月に15日勤務

◎**雇用期間** 平成28年4月～9月までの6カ月、その後は勤務状況に応じて6カ月更新（最長雇用期間は3年間）

◎**申込** 12月1日（火）～平成28年1月15日（金）までに、履歴書を文化財課（喜蒲原町）に持参 ☎23-9547

チャレンジショップ出店者

商業・サービス業系の新規創業者を育成支援するチャレンジショップの出店者を募集します。

◎**対象** 次の全てに該当する人

①18歳以上で、新規開業を目指す個人・グループ、または開業後1年未満の個人・グループ

②中心市街地で小売・サービス業の出店を目指す個人・グループ

③取扱要項の応募要件を満たす人
④商工会議所などが実施する、創業セミナーなどを受講した人（受講予定者含む）、または同等の知識を有する人

◎**募集店舗数** 4店舗（予定）

◎**場所** オーバルパティオ南側

◎**期間** 平成28年4月～平成29年3月までの1年間

◎**営業時間** 10時～19時

◎**定休日** 火曜日

◎**店舗使用料（3坪）** 月額1万円

※別途共益費などあり

◎**申込** 平成28年1月8日（金）までにオーバルパティオ ☎45-1000

催し

都城広域定住自立圏構想協議会

SHIMAZUグルメコンテスト

◎**日時** 11月29日（日） 11時～

※売り切れ次第終了

◎**場所** 志布志市ふるさとまつり会場（志布志市有明開田の里公園内）

◎**内容** 投票券付きの食券（1食250円）を購入した人による投票と審査によりグランプリを決定

◎**問合せ** 総合政策課 ☎23-2115

平成28年都城市成人式

地区ごとに開催日時・会場が異なります。対象者で案内状が届かない人は、連絡ください。なお、開式前に記念撮影を行う会場もあります。

で、集合時間などは案内状で確認ください。
◎**対象** 平成7年4月2日～平成8年4月1日生まれの人

地区	日程・開式時間・場所
都城	1/4（月） 10時30分 中央公民館
小松原	1/4（月） 10時30分 小松原中学校体育館
妻ヶ丘	1/4（月） 10時 妻ヶ丘中学校体育館
祝吉	1/4（月） 13時30分 祝吉中学校体育館
五十市	1/4（月） 10時 五十市地区公民館
横市	1/4（月） 10時 西中学校体育館
沖水	1/5（火） 10時 沖水中学校体育館
志和池	1/4（月） 10時30分 志和池中学校体育館
庄内	1/4（月） 10時 庄内中学校体育館
西岳	1/3（日） 10時30分 西岳地区公民館
中郷	1/3（日） 13時 中郷地区公民館
山之口	1/3（日） 10時 シルバークンファレあいの里
高城	1/3（日） 10時30分 高城生涯学習センター
山田	1/3（日） 10時 山田総合センター
高崎	1/4（月） 10時 高崎福祉保健センター
都城きりし ま支援学校	1/9（土） 11時 都城きりしま支援学校体育館

◎**生涯学習課** ☎23-9545
各総合支所地域振興課

広告

どしどし ぼわんと 白霧島

革新を重ね磨き上げた、飲み飽きない美味しさ。八十年以上にわたる進化の集大成「白霧島」。このたび、さらなる美味しさを目指し、名前も新たに新しく生まれ変わりました。伝統を守りつつさらなる進化を遂げた「白霧島」を、ご賞味あれ。



霧島酒造株式会社

本社：宮崎県都城市下川東4丁目28号1番
☎（0986）228066 お客様相談室
飲酒は二十歳から。飲酒は適量を。

申 申し込み先 問 問い合わせ先



子育て支援センター行事予定

◆都城市子育て支援センター ☎22-1659	
11/18 (水) 10時～	マタニティの会「産前産後、赤ちゃんのお世話について」 対象：妊婦 ※要申し込み
11/25 (水) 10時～	とんとんクラブ「親子でおやつ作り」 対象：2歳以上の親子 ※要申し込み
11/30 (月) 13時30分～	あかちゃんパーク・集いの日「わらべ歌、絵本の読みきかせ、誕生会」 対象：0、1歳の親子 場所：総合社会福祉センター
12/7 (月) 10時～	ふたごの会「ふたご以上の親子・妊婦さんの集いの場」 対象：ふたご以上の親子・妊婦
◆山之口子育て支援センター ☎57-3298	
11/13 (金) 9時～	病弱児room「すまいる」 対象：感染症に弱く、抵抗力のない子ども
11/17 (火) 10時～	マタニティclass「プチプチ」 先輩ママとのお話、赤ちゃんとの触れ合い
12/3 (木) 10時～	ふれあいコンサート「小さな音楽会の生演奏を楽しみましょう」 場所：下富吉地区体育館
12/4 (金) 10時30分～	赤ちゃんroom「ピヨピヨ」 ペットボトルを使ったマラカス作り
◆山田子育て支援センター ☎64-3171	
11/25 (水) 10時～	誕生会（10・11月生まれ） 「誕生日のお祝いとわらべ歌あそびをしましょう」 ※11月17日(火)までに要申し込み
12/3 (木) 10時～	身体測定 「子どもの成長を数字で知ろう」
12/10 (木) 10時～	にこにこ教室「クリスマス帽子作り」
12/18 (金) 10時～	クリスマス会「クリスマスコンサート・パーティ」 材料費：大人400円、子ども300円 定員：25組 ※要申し込み

山之口麓文弥節 人形浄瑠璃定期公演

◎日時 11月15日(日) 14時開演

◎場所 山之口麓文弥節人形浄瑠璃資料館（人形の館）

◎演目 娘手踊り（お伊勢参り）、門出八嶋〜八嶋合戦の段（弁慶の段切）、八嶋の浦の段（提灯とぼし）
間狂言〜太郎の御前迎

問 山之口地域振興課
☎57-3111

弥五郎三兄弟山之口に勢ぞろい 南九州大人弥五郎伝説文化交流会

◎日時 12月6日(日) 11時〜15時

◎場所 山之口総合支所

◎内容 弥五郎太鼓や神楽舞、獅子舞、御神馬馬方節、浦安の舞の披露

◎その他 弥五郎どんを引く子ども

（4歳〜小学6年生）を募集します。参加を希望する人は、イベント当日の13時から受け付けます ※先着100人

問 山之口地域振興課
☎57-3111

生きがいふれあいフェスタ山之口

◎日時 12月6日(日) 9時30分〜15時

◎場所 山之口勤労福祉センター、山之口地区公民館

◎内容 自治公民館功労者表彰、文化公演会、フラワーアレンジメントやパステルアート体験（各20人）、野点コーナー（先着100人）、手作りよろい・かぶとの試着体験、作品展示、地場産品販売など

問 山之口地域振興課
☎57-3111

12月4日(金)〜10日(木)は「人権週間」

人権啓発推進大会（無料）

◎日時 12月12日(土) 14時〜15時30分
※13時30分から人権啓発標語入賞者の表彰式があります

◎場所 中央公民館

◎内容 ジャーナリスト江川紹子さんによる講演
※託児あり、要予約

問 11月27日(金)までに生涯学習課
☎23-9545

よりよき景観（ヘリンボウム）（無料）

◎日時 11月24日(火) 14時〜16時

◎場所 中央公民館

◎内容 市景観審議会委員の瀬川洋一郎さんによる基調講演、正応寺さんだの会などの取り組み事例発表

問 都市計画課 ☎23-12762

広告

低価格で今まで誰も出来なかった
ワダハウジングの革命

- ① 手持ち金 **0円**で、マイホームが持てます。
- ② **4LDK 1,100万円**でもできます。
- ③ **高品質** パナソニック建材設備を使用しています。
- ④ **低価格** 総工事費の安さは地域No.1を目指します。
- ⑤ **免震住宅** 防震ドロップ工法で施工いたします。

宮崎県都城市東町7街区2号 電話0986-24-6162

ワダハウジング

検索



エコ・脱臭・調湿 しらからちゃん

脱臭力は本炭の約3倍以上といわれています

人工では作れない自然素材シラスでいやなにおいを吸着します。

「しらからちゃん」は、約2万5,000年前、南九州にそびえ立つ霧島山の火山噴出物「自然シラス」と「鉱石トルマリン」を融合しています。シラスの力で脱臭調湿し、トルマリンの力で遠赤外線「マイナスイオン」を発生します。

下記、取扱い店にて好評発売中

- 和楽笑の湯 ●金御岳サシバの館 ●三股町物産館「よかもんや」
- 道の駅都城 ●道の駅山之口にて販売中！



【製造元】株式会社 T&Tシラテック 北諸県郡三股町宮村845-1 ☎0986-36-5039



催し

芸術文化協会加盟団体イベント情報

【景心書道会都城展（無料）】

◎日時 11月27日(金)～29日(日)

9時～20時

※29日(日)は、15時30分まで

◎場所 ウエルネス交流プラザ

◎問合せ 景心書道会（吉川）

☎23-10875

【都城クリスタルコールド創立60周年記念演奏会】

◎日時 12月6日(日) 13時開演

◎場所 総合文化ホール

◎入場料 一般1,000円、高校生以下500円

◎問合せ 都城クリスタルコールド（落合）

☎76-5405

【月例俳句会】

◎日時 12月6日(日) 13時開会

◎場所 中央公民館

◎入場料 500円

◎問合せ 都城俳句研究会（加賀）

☎25-2890

【劇団文学座「くまの」公演】

◎日時 11月30日(月) 18時30分開演

◎場所 総合文化ホール

◎入場料 会員無料。当日入会も可

◎問合せ 都城市民劇場 ☎21-80082

【都城歌謡会・協会音楽祭】

◎日時 11月22日(日) 12時30分開演

◎場所 総合文化ホール

◎入場料 一般1,500円、小学

生以下500円

◎問合せ 都城歌謡会・協会（岡元）

☎24-3996

【地域福祉推進大会（無料）】

◎日時 11月19日(木)

13時30分～16時

◎場所 総合文化ホール

◎内容 社会福祉の向上に貢献した個人や団体などの表彰、地域福祉活動の公開ディスカッション（コーディネーター・同志社大学社会学部 永田祐准教授）

◎問合せ 福祉課 ☎23-2980

【図書館読み聞かせ会】

【都城市立図書館】

おはなしの部屋「そらまめ」

◎日時 11月26日(木) 11時～

本とおはなしの会

◎日時 12月12日(土) 14時30分～

◎内容 「みつつのおねがい」ほか

【高城図書館】

おはなしトントン

◎日時 11月28日(土) 11時～

えほん侍、参上！

◎日時 12月12日(土) 11時～

◎問合せ 都城市立図書館 ☎22-10239

高城図書館 ☎58-4224

【NPO法人イベント情報】

【羊毛教室 洗い・作品づくり】

◎日時 11月14日(土) 9時～17時

◎場所 安久児童館

◎費用 2,000円程度

※要申し込み

◎問合せ こじいの森・こどもの時間

☎39-5855

【婚活支援 ミニボウリング大会】

◎日時 11月26日(木) 19時～

◎場所 ジョイプラザ都城店（三股町榊山）

◎費用 1,000円程度

※要申し込み

◎問合せ 婚活支援良縁どつと混む

☎070-5530-7964

【視覚障がい者のためのテーブルゲーム、卓球体験（無料）】

◎日時 11月22日(日) 10時～12時

◎場所 老人ホームきしやぼつぽ（菓子野町）

◎問合せ ビ助つ人 ☎37-3719

【M恋パーティー パート24】

◎日時 12月5日(土) 19時～

◎場所 ベーカリーキッチンSAKURA（イオンモール都城駅前内）

◎対象 20歳～45歳の独身男女

◎費用 男性4,500円、女性3,500円 ※要申し込み

◎問合せ スマイル・シェアリング

☎080-12713-2860

【ロビーコンサート（二胡）】

◎日時 11月26日(木)

◎場所 市役所本館1階ロビー

◎出演 フルレア

◎問合せ 文化振興財団 ☎23-7140

【広告】

リサイクルmartチェーンは全国178店舗だから安心・安全!!

全国178店舗展開!! 安心&高価買取でリピート率90%以上!!

無料出張買取致します。大型家具・大型家電

買います!!

秘密厳守致しますので安心です。お気軽にご相談ください!!

金・プラチナ

壊れていても大丈夫!!
1グラムから買取致します

曲がった指輪・切れたネックレス・片方だけのピアス・工業用貴金属・メガネフレーム etc...

お酒

高価買取致します!!

焼酎・ブランデー・ウイスキー・リキュール etc...

金券・商品券・切手

商品券 4,500円

幅広く買取致します!!

百貨店商品券・ギフト券・収入印紙・図書カード・旅行券・QUOカード・ビール券・株主優待券 etc...

リサイクルmart イオンモール都城駅前店

都城市栄町4672-5 イオンモール都城駅前店 1F ☎0986-21-7370

【営業時間】 AM9:00 ~ PM8:30

●登録登録番号RECYCLEMART no.4594014 ●宮崎県公安委員会 第 951040014595 号

申 申し込み先 問 問い合わせ先

都城市いじめ防止条例を制定しました

市では、これまで、「いじめ防止対策推進法」に基づき、教育委員会と学校がそれぞれ基本方針を定め、組織的に対応することによりいじめ防止に取り組んできました。

今回、いじめ防止の基本理念や、市民、関係者の責務を明確にし、「いじめはこの学校のどの児童生徒にも起こりうるもの」との認識に基づき、いじめ防止のための施策を総合的かつ効果的に推進するため、都城市いじめ防止条例を制定しました。

◎問い合わせ 学校教育課 ☎23-2186

都城市いじめ防止条例の概要

目的（第1条）

基本理念や関係者の責務を明確化し、施策を総合的に推進することを目的とします。

基本理念（第3条）

いじめ防止の対策は、学校内外を問わず、児童らが安心して学習活動などに取り組むことができるように、「いじめが起きにくい、いじめを起させない、いじめを放置しない」という観点から取り組みます。また、児童らの生命や心身を保護することが特に重要であることを認識し、関係機関が連携していじめの問題を解決することを目指します。

責務の明確化（第5条・第6条・第7条・第8条）



たかひら 池田宜永 市長

いじめは、いじめを受ける子どもの教育を受ける権利を侵害し、心身の健全な成長や人格の形成に影響を与え、その命に危険を及ぼすこともある重大な問題です。

子どもが健全に成長するためには、教育に関わる大人のみではなく、その成長に関わる全ての大人が、それぞれの立場で何をすればよいのか考えていくことが大切だと考えます。

「都城市いじめ防止条例」は、それぞれの責務を明確化し、いじめの防止・早期発見・対処についての施策を総合的かつ効果的に推進することを目的としています。

本市の宝「次世代を担う子どもたち」が安心して活動できるための礎として、市民の皆さんに深く浸透していくことを期待します。

学校ごとにいじめ防止対策基本方針を策定。いじめを認知した場合は、

【市の責務】
【市立学校および市立学校の教職員の責務】

学校ごとに行ういじめ防止対策基本方針を策定。いじめ防止のために必要な措置を実施します。

【市の責務】
都城市いじめ防止基本方針を策定。いじめ防止のために必要な措置を実施します。

【市民の責務】
児童らが安心して過ごすことができる環境づくりに努めます。

【保護者の責務】
養育する子が、いじめを行うことがないよう、規範意識を養う指導を行うよう努め、いじめを受けたことを知った場合は、子どもをいじめから保護します。また、市や市立学校が実施するいじめ防止のための措置に協力するよう努めます。

関係機関と連携して、適正かつ迅速に対処します。

【保護者の責務】
養育する子が、いじめを行うことがないよう、規範意識を養う指導を行うよう努め、いじめを受けたことを知った場合は、子どもをいじめから保護します。また、市や市立学校が実施するいじめ防止のための措置に協力するよう努めます。

【市民の責務】
児童らが安心して過ごすことができる環境づくりに努めます。

【市の責務】
都城市いじめ防止基本方針を策定。いじめ防止のために必要な措置を実施します。

広告



後見制度

相続対策

遺言書作成

こんなことでお困りではありませんか？相談は無料です。

成年後見

認知症などで物事を判断できなくなったらどうしよう。

相続

もしものことがあったら、自分の貯金や不動産はどうなるのか？

遺言

遺言書の正しい書き方はあるの？

など、お気軽にご相談下さい。

一般社団法人 テミス総合支援センター 都城市上東町3-11 TEL 0986(80)4295





講座・教室

女性・若者および経営者研修(無料)

- ◎日時 11月17日(火) 14時～15時30分
 - ◎場所 M'sホール(乙房町)
 - ◎内容 中嶋玲子さん(福岡県朝倉郡杷木町元町長)による講演
 - ◎定員 150人 ※先着順
- ◎ 都北商工会女性部連絡協議会
☎ 3710024

指定管理者自主事業

- ◎教室名・日時・場所・定員・費用・締め切り

- フラダンス教室
 - ①第1・第3火曜日(12/1(火)～3/15(火)) 10時～11時30分
都城運動公園武道館
 - ②第1・第3木曜日(12/3(木)～3/17(木)) 10時～11時30分
山之口運動公園武道館
 - 各20人 2,000円
 - ◎締め切り:11月24日(火)
 - ※動きやすい服装で参加ください
- しめ縄作り教室 ※小・中学生が対象
12月12日(出) 10時～12時
早水公園体育文化センター
20人 500円
◎締め切り:11月30日(月)
※はさみ、タオル、軍手を持参

- ◎日時 11月27日(金) 9時30分～12時
- ◎場所 市民健康センター(市役所)

離乳食教室(無料)

- ◎日時 11月27日(金) 9時30分～12時
- ◎場所 市民健康センター(市役所)

地下1階)

- ◎持参する物 母子健康手帳、エプロンなど ※要申し込み
- ◎日時 11月20日(金)まで
- ◎場所 道の公園課
- ◎定員 20人

園芸教室(無料)

- ◎日時 12月13日(日) 9時～12時
- ◎場所 緑の相談所(早水公園内)
- ◎内容 春の七草鉢作り栽培、植え付けなど
- ◎持参する物 軍手や帽子、タオル
- ◎定員 20人

潜在看護師職場復帰支援セミナー(全5回)

- ◎日時 11月24日(火)・25日(水)・26日(木)・27日(金)・30日(月) 13時～16時
- ◎場所 都城市郡医師会病院
- ◎定員 15人
- ※申し込み順。選考あり

健康料理教室

- ◎日時 12月13日(日)・20日(日) 10時～
 - ◎場所 コミュニティセンター
 - ◎定員 各20人 ※申し込み順
 - ◎参加料 1,300円
 - ◎内容 生活習慣病予防のおせち持参するもの エプロン、三角巾
- ◎ 藤元総合病院
☎ FAX 2516115

親子パン作り教室

- ◎日時 11月21日(土) 11時～13時
 - ◎場所 高城地域交流センター
 - ◎定員 6組(6歳以上)
 - ◎費用 1組2,000円
 - ◎材料費含む。エプロン持参
- ◎ 高城地域交流センター
「ベーカリーキッチンSAKURAI」
☎ 5812088

相談

こころの健康相談(無料)

- ◎日時 12月24日(水) 13時30分～16時
- ◎場所 都城保健所
- ◎定員 15人
- ※事前の予約が必要

都城市消費生活センター(無料)

- ◎電話・面接相談 毎週月～金曜日 9時～16時
- ◎弁護士法律相談 11月20日(金) 13時～16時
- ◎弁護士相談は事前の予約が必要
- ◎場所 消費生活センター(市役所本館2階)
- ◎相談専用電話 ☎ 2317154

広告

これまでも、これからも役立つ生涯の資格です

平成26年度准看護師試験 合格率100%

平成28年度 准看護師科(医療高等課程)

学生募集

本科では、2年間で准看護師試験の受験資格が取得できます。免許取得後は、准看護師として働くことができます。また、本校看護士科(夜間定時制3年)への進学も可能です。



- 募集人員/70名(1次、2次募集合計)
- 修業年限/2年
- 受験資格/中卒以上で高卒程度の学力を有する者
- 試験科目/現国(高1程度)、基礎知識(中卒程度)、作文、面接
- 入試日程/2次募集 平成28年 1月30日(土)
- 出願期間/2次募集 平成28年 1月 5日(火)～23日(土)
- ※1次募集の出願期限は終了いたしました。

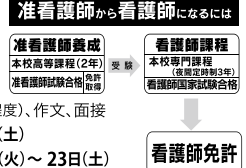

一般社団法人 都城市北諸県郡医師会

都城看護専門学校

●お問い合わせ先 〒885-0073 都城市姫城町9街区3号
TEL0986-22-0711(事務)・22-0775(教務)
都城看護専門学校 検索 <http://www.m-kango.com/>

申 申し込み先 問 問い合わせ先

女性専門・不妊専門相談(無料)

◎場所 都城保健所

〔女性専門相談「スマイル」〕

妊娠や出産、育児、避妊、乳がん
など女性の健康問題に関する相談

◎日時 毎週木曜日

9時30分～15時30分

〔不妊専門相談「ウイング」〕

不妊治療の検査や費用、医療機関
の情報など、不妊に関する相談

◎日時 第2・4金曜日

9時30分～15時30分

◎専用電話

☎090-8912-15331

※面談の場合は要予約

**女性相談員や女性弁護士による
女性総合相談(無料)**

◎電話・面接相談

毎週月～金曜日 10時～16時

※面談の場合は要予約

◎こころの相談

11月17日(火) 14時～16時

◎法律相談

11月24日(火) 13時～16時

※専門相談の場合は要予約

◎場所 男女共同参画センター
(市役所本館2階)

◎相談専用電話 ☎23-7157

ライフサポートセンターみやこのじょう

暮らしのなんでも相談(無料)

◎場所 都北労働福祉会館

(北原町4街区4号)

◎電話・面接相談

毎週月～金曜日 10時～17時

◎専門相談

〔多重債務・生活法律相談〕

毎週火曜日 13時～16時

〔心の健康相談〕

毎週水曜日 13時～16時

〔年金・老後の暮らし相談、職場・
学校・家庭での悩みごと相談〕

毎週木曜日 13時～16時

※専門相談は要予約

◎相談専用電話

☎0120-1397-868

交通事故相談(無料)

◎日時 月・火・木・金曜日

9時～16時

◎場所 交通事故相談室
(市役所本館2階)

◎相談専用電話

☎23-0944

教育相談専用ダイヤル(無料)

◎電話・面接相談

毎週月～金曜日 9時～16時30分

◎場所 教育相談室
(市役所八幡町別館)

◎相談専用電話

☎46-2088

一人で悩まないで相談してみませんか

こころの相談電話(無料)

【こころの電話(精神保健福祉セン
ター)】

◎日時 月～金曜日 9時～19時

☎0985-132-5566

〔都城保健所〕

◎日時 月～金曜日

8時30分～17時

☎23-4504

〔福祉課〕

◎日時 月～金曜日

8時30分～17時

☎23-2980

**みやざき県南若者サポートステーション
就職相談(無料)**

就職に対してのさまざまな悩みや
不安に関する相談を受け付けていま
す。また、セミナーや職場見学、職
場体験なども実施しています。

◎対象 就職を目指す15歳～39歳の
無職の人とその家族

◎時間 10時～17時

(土・日曜日、祝日、年末年始を除く)

◎場所 みやざき県南若者サポート
ステーション(東町4街区30号)

◎みやざき県南若者サポートステ
ーション ☎36-6510

宮崎県社会保険労務士会

働く人のための電話無料相談

◎日時 11月23日(月) 10時～16時

◎内容 労働問題や年金関係など

◎専用電話

☎0985-20-8160

広告

きょう 行って 遊ぶ

鹿兒島空港から

楽楽旅

RAKU + RAKU + TABI

©pref.kagoshima grebo-sakura

写真提供: 韓国観光公社 ソウル 90分	中国観光局(大阪) 上海 100分	台湾観光局 台北 120分	写真提供: 香港政府観光局 香港 180分
----------------------------	-------------------------	---------------------	-----------------------------

鹿兒島空港国際線をご利用の方へ
便利な助成制度があります!

※ご利用には要件があります。詳しくは鹿兒島県HPをご覧ください。
<http://www.pref.kagoshima.jp/infra/kotu/kokusaisen/index.html>

「鹿兒島空港国際化促進協議会」事務局
〒890-8577 鹿兒島県鹿兒島市鶴池新町10-1 鹿兒島県企画部交通政策課内 TEL:099-286-2457 / FAX:099-286-5533

都城から
鹿兒島空港まで
バスで
最速83分!



相談

DV被害者の電話相談

女性ホットライン・くすのき(無料)

女性のさまざまな悩みに関する相談を受け付けています。

◎電話相談 ☎3610740
(毎週土曜日 14時～16時)

お知らせ

胃がん・子宮頸がん検診

事前に電話で申し込みください。定員になり次第、締め切ります。

【胃がん検診】

◎対象 40歳以上の市民

◎日程 12月8日(火)

◎場所 コミュニティセンター

◎受付時間 8時～11時

◎検診料 1,200円

【子宮頸がん検診】

◎対象 20歳以上の偶数年生まれの女性(平成6年・4年・2年…)

◎日程・場所

12/8(火)	(午前) 西部保健センター (高崎福祉保健センター内)
12/10(木)	(午後) 高城生涯学習センター (午前) 山之口地区公民館 (午後) 山田体育館

◎受付時間

午前の部…9時～10時
午後の部…13時30分～14時30分

◎検診料 1,200円

※75歳以上の入、生活保護世帯や市民税非課税世帯に属する人は、保険証や証明書、市が発行する各種検診自己負担金免除通知書を提示すれば検診料が免除されます

◎問 健康課 ☎2312765

水ぼうそうワクチン予防接種

予防接種の対象者で、接種が済んでいない人は、かかりつけの医師と相談して早めに接種しましょう。

◎対象者・接種回数

1歳～3歳の誕生日前日までの幼児・3カ月以上の間隔をあけて2回 ※水ぼうそうにかかったことのある幼児は対象外

◎料金 対象者は無料

◎その他 任意接種で水ぼうそうワクチンを接種した幼児は、接種した回数のワクチンを受けたこととします

※実施医療機関など詳しくは、市のホームページで確認ください
◎問 こども課 ☎2312684

農業用ビニールなどの飛散防止

農業用ビニールなどが、強風により鉄塔や電線に巻き付くと、送電できないなどのトラブルにつながりますので、飛散防止対策をお願いします。

◎問 (株)九電ハイテック宮崎支社都城工務所 ☎2316124

郷土の伝統を後世へ

民俗芸能を守り伝える

都城市民俗芸能保存連合会(加盟団体数73団体)では、地域の民族芸能の保存や伝承を目的に、都城民俗芸能祭を開催します。

◎問い合わせ 生活文化課 ☎2312132

受け継がれる「郷土の宝」

都城には、伝統に育まれた「郷土の宝」である民俗芸能が数多く受け継がれています。

民俗芸能の中には、各地域で大切に守り伝えられてきたものの、後継者不足により途絶えてしまったものがあります。一方で、地域の高齢者の記憶や残された文献を基に、民俗芸能を復活させ、保存

会を立ち上げた地域もあります。

市では、民俗芸能を後世に伝え、郷土の誇りとするため、毎年、芸能祭を開催しています。

今年も、沖水小学校の児童らによる太郎坊奴踊りや、地域間の文化交流を目的に、鹿児島県指宿市から民俗芸能団体を招き、猿の子踊りの披露もあります。

地域の民俗芸能に触れる絶好の機会ですので、ぜひ観覧ください。



猿の子踊り

第9回都城民俗芸能祭

◎日時 12月13日(日) 13時開演

◎場所 総合文化ホール

◎観覧料 無料

◎演目 島津稻荷神社神舞(郡元町)、熊襲踊(庄内町)、正近棒踊り(山之口町)、穂満坊三月十日踊り(高城町)、東霧島龍神太鼓(高崎町)、太郎坊奴踊(沖水小学校)、猿の子踊り(鹿児島県指宿市)、ゴッタン演奏(重信優)

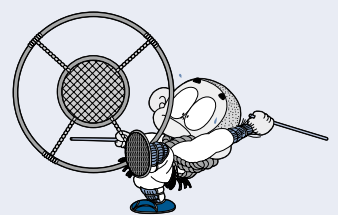

申 申し込み先 問 問い合わせ先

高齢者の インフルエンザ 予防接種

◎ 問い合わせ

健康課 ☎23-2765

インフルエンザはこれからの季節に流行しやすい病気ですが、ワクチンを接種することにより、重症化を予防することができます。日頃の手洗い・うがいと休養・食事、そしてマスクを着用する「せきエチケット」を一緒に行い、インフルエンザを予防しましょう。

◎ 接種助成の期間

12月31日(木)まで

◎ 対象

・65歳以上の人（接種日に満65歳以上であること）

・60歳以上65歳未満で、心臓やじん臓、呼吸器、免疫機能に障がいがあり、日常生活が制限される人

◎ 費用 1,400円（期間内に1回限り）

※対象で生活保護世帯の人は生活保護受給証明書があれば無料。それ以外の人は、任意接種ですので、接種費用は全額自己負担になります

インフルエンザ予防接種実施医療機関一覧表（平成27年9月30日現在）

医療機関名	電話番号	医療機関名	電話番号	医療機関名	電話番号
市 内					
あきづき医院	36-0534	※武田産婦人科医院	22-0336	※もちお蛸原医院	21-5355
あきと内科胃腸科	46-5500	※橋病院（入院患者のみ）	23-7236	もりやま脳神経外科	21-6888
有川呼吸器内科医院	24-6677	伊達クリニック	36-7088	森山内科・脳神経外科	21-5000
有馬医院	23-2610	※どいクリニック	22-1825	柳田病院	22-4850
安藤胃腸科外科医院	39-2226	※とくとめクリニック	26-1820	柳田クリニック	22-4862
※いき形成外科ひふ科クリニック	45-0020	戸嶋病院	22-1437	※やの耳鼻咽喉科	27-5222
いわよし耳鼻咽喉科クリニック（かかりつけ患者のみ）	36-5555	※都北鮫島クリニック	38-6060	※山内小児科医院	22-0048
池之上整形外科	23-2311	富田医院	23-4586	※横山病院（かかりつけ患者のみ）	22-2806
いづみ内科医院	22-7111	※永田病院	23-2863	※よしかわクリニック	23-9384
宇宿医院	25-9031	※ながはま整形外科	46-7188	※吉松病院	25-1500
鷲木循環器内科医院	26-0008	西浦病院	25-1119	※西岳診療所	33-1510
※おおくぼクリニック	26-1500	野口脳神経外科	47-1800	大岐医院	57-2025
大橋クリニック	37-0539	野辺医院	22-0153	志々目医院	57-2004
柏村内科	22-2616	はしぐち小児科	24-5500	政所医院	58-2171
※仮屋医院	36-0521	※花房泌尿器科医院	25-1177	吉見病院	58-2335
仮屋外科胃腸科医院	25-7712	※浜田医院	22-1151	吉見クリニック	58-5633
川畑医院	46-3225	はまだクリニック	45-2266	海老原内科	64-1211
北原医院	22-4133	早水公園クリニック	36-6117	山路医院	64-3133
共立医院	22-0213	※速見泌尿器科医院	24-8344	教山内科医院	62-1205
久保原田中医院	22-7700	原田医院	26-3330	佐々木医院	62-1103
黒松病院	38-1120	福島外科胃腸科医院	38-1633	隅病院	62-1100
※児玉小児科	25-5570	※ふくしまクリニック	46-5001	三股町	
※小牧病院	24-1212	藤元上町病院	23-4000	一心外科医院	52-7788
坂元医院	22-0360	※藤元総合病院	25-1313	岩下耳鼻咽喉科	51-1187
※三州病院	22-0230	※藤元病院	25-1315	※江夏整形外科クリニック	51-1122
しげひらクリニック	27-5555	ベテスダクリニック	22-1700	坂田医院	51-2003
庄内医院	37-0522	※豊栄クリニック	39-2525	※大悟病院	52-5800
※城南病院	23-2844	※松山医院	24-1046	※たけしたこども医院	51-0005
※城南クリニック	26-3622	※マドコ口外科医院	22-0138	田中隆内科	52-0301
瀬ノ口醫院	25-5155	※丸田病院	23-7060	とまり内科外科胃腸科医院	52-1135
瀬ノ口内科放射線科医院	25-7780	三嶋内科	24-7171	長倉医院	52-2109
園田光正内科医院	38-5115	※都城新生病院	22-0280	畠中小児科医院	52-6000
※たかお浜田医院	22-8818	都城フォレスト・クリニック脳神経外科	80-4313	みしま内科クリニック	51-8100
※たき心療内科クリニック	46-9191	※宮永病院	22-2015		
田口循環器科・内科クリニック	24-0600	宗正病院	22-4380		
		村上循環器内科クリニック	25-2700		
		※メディカルシティ東部病院	22-2240		

※印のついている医療機関は予約が必要です



お知らせ

コミュニティ助成事業(宝くじ助成金)
まちなかイルミネーション

宝くじの社会貢献広報事業を活用して、イルミネーションを点灯します。また、点灯と併せて、イベントの開催を予定しています。

◎期間 11月21日(土)～11月11日(月)

◎点灯時間 18時～22時

◎場所 中央通りアーケード

☎ 商工政策課 ☎ 23-2983

特定非営利活動法人(NPO法人)

設立認証申請に関する縦覧

申請書に添付された定款・役員名簿・設立趣旨書・事業計画書・活動予算書が縦覧できます。

◎団体名 特定非営利活動法人H・P・ミュージック・サポート

◎場所 コミュニティ課

◎縦覧期間 11月30日(月)までの8時

30分～17時

※土・日曜日、祝日を除く

☎ コミュニティ課 ☎ 23-2431

11月9日(月)～15日(日)は

秋季全国火災予防運動

空気が乾燥し、火災が発生しやすい時季を迎えます。火災による被害を無くすため、火の取り扱いや火の元には十分注意しましょう。

☎ 消防局予防課 ☎ 22-8884

軽自動車税の税額が変わります

◎問い合わせ 市民税課 ☎23-2123

原動機付自転車などの税額の変更

平成27年度税制改正により、1年延期になっていた原動機付自転車などの税額が、平成28年度から変更されます。

四輪および三輪の税額の変更

初度検査年月(新車登録年月)や燃費基準などにより、それぞれ異なりますので、車検証で確認ください。なお、平成27年3月以前に登録して13年経過していない車両は、現行どおりです。

A: 新税額

平成27年4月以降に新車登録した車両に適用されます

B: 重課税額

環境負荷の小さい軽四輪などの普及を進めるため、新車登録から13年経過した車両に適用されます。平成28年度から対象となる車両は、初度検査年月が平成14年以前の車両です

C: 軽課(グリーン化特例)

平成27年度内に新車登録し、排出ガス性能と燃費の優れた車両には、平成28年度は特例措置が適用されます

①平成21年排ガス規制10%以上低減

②乗用:平成32年度燃費基準+20%達成車

貨物:平成27年度燃費基準+35%達成車

③乗用:平成32年度燃費基準達成車

貨物:平成27年度燃費基準+15%達成車

原動機付自転車などの税額表

車種区分		現行 27年度まで	28年度から
原動機付 自転車	50cc以下	1,000円	2,000円
	50cc超90cc以下	1,200円	2,000円
	90cc超125cc以下	1,600円	2,400円
	ミニカー	2,500円	3,700円
小型特殊 自動車	農耕用(トラクターなど)	1,600円	2,400円
	その他(タイヤショベルなど)	4,700円	5,900円
軽二輪	125cc超250cc以下	2,400円	3,600円
二輪の 小型自動車	250cc超	4,000円	6,000円

四輪および三輪の軽自動車の税額表

車種区分	初度検査年月(新車登録年月)で異なる税額			
	現行 ※初度検査 年月が平 成27年3 月までの 車両	A: 新税額 ※初度検査 年月が平 成27年4 月以降の 車両	B: 重課税額 ※初度検査 年月から 13年経過 した車両	
四輪 以上	乗用・自家用	7,200円	10,800円	12,900円
	乗用・営業用	5,500円	6,900円	8,200円
	貨物用・自家用	4,000円	5,000円	6,000円
	貨物用・営業用	3,000円	3,800円	4,500円
三輪	3,100円	3,900円	4,600円	

C: 軽課(グリーン化特例) 27年度内新車登録車両の税額表

車種区分	電気自動車 天然ガス 自動車 ①	ガソリン車・ハイブリッド車 ※平成17年排ガス規制75% 低減車のみ		
		②	③	
四輪 以上	乗用・自家用	2,700円	5,400円	8,100円
	乗用・営業用	1,800円	3,500円	5,200円
	貨物用・自家用	1,300円	2,500円	3,800円
	貨物用・営業用	1,000円	1,900円	2,900円
三輪	1,000円	2,000円	3,000円	

申 申し込み先 問 問い合わせ先

休日急病診療機関

●診療時間 9:00~18:00
※歯科は17:00まで

みやざき医療ナビ



月日	医療機関名	電話番号
11/15 (日)	沖水子どもクリニック(小)	27-5656
	柏村内科	22-2616
	瀬之口内科放射線科医院(内)	25-7780
	一心外科医院(外・胃・肛門・内)	52-7788
	小牧病院(整)	24-1212
	北原医院(産・婦)	22-4133
	柴田歯科医院	26-5858
11/22 (日)	久保原田中医院(内・小)	22-7700
	藤元総合病院(内)	25-1313
	大橋クリニック(内・消・小)	37-0539
	福島外科胃腸科医院(外・胃)	38-1633
	橘病院(整)	23-7236
	岩下耳鼻咽喉科(耳鼻)	51-1187
	片平歯科医院	25-9300
11/23 (月)	柳田病院(小・内)	22-4862
	有川呼吸器内科医院(呼・内)	24-6677
	海老原内科	64-1211
	吉見クリニック(外・整・内)	58-5633
	速見泌尿器科医院	24-8344
	吹上耳鼻咽喉科(耳鼻)	21-4133
	やまのくち歯科	57-5588
11/29 (日)	仮屋医院(内・小)	36-0521
	ベテスダクリニック(内)	22-1700
	しげひらクリニック(内)	27-5555
	安藤胃腸科外科医院(消・外・内)	39-2226
	姉川医院(皮・泌)	22-2205
	丸田病院(産・婦)	23-7060
	大岐歯科医院	24-6488

※診療機関は変更することがあります
詳しくは、テレホンサービス(医師会は ☎23-5555、歯科医師会は ☎25-4100)で確認してください

◎みやざき医療ナビもご利用ください
<http://www.e-navi.pref.miyazaki.lg.jp>

●休日当番薬局

11/15(日)	沖水、調剤日研、そうごう都原、コア・ファーマシー、くげ
11/22(日)	ハートハンズ、ふれあい庄内、都北町、オレンジ、ひむか三股
11/23(月)	東町、そうごう上川東、グリーン、友愛
11/29(日)	そうごう志和池、トロン、みどり、とよみつ、薬研、エイト

ETC車載器設置費補助

市では、ETC車載器の新規購入に対し、最大で5,000円の補助を行っています。対象となるのは、市内のETC取扱店などで、4月1日以降に新品のETC車載器を購入し、取り付けてセットアップしたも

宮崎検察審査会事務局
☎0985-6815120

ご存知ですか？ 検察審査会制度

検察審査会制度とは、検察官が罪を犯した疑いのある被疑者を不起訴処分(裁判にかけなかったこと)にしたことが正しかったのかを、国民を代表して11人の審査員が審査する制度です。審査員は、選挙権を有する国民の中から「くじ」で選ばれ、候補者には、11月中旬ごろに検察審査会事務局から案内します。

個人住民税の特別徴収

個人住民税の特別徴収とは、給与支払者が毎月従業員に支払う給与から個人住民税を差し引いて、市町村に納入する制度です。給与を支払う事業主は、法律の規定により、原則として市県民税の特別徴収をすることになっていきます。

県内全市町村と県では、特別徴収の適正な実施に取り組んでいます。特別徴収を実施していない事業主には、今後、市から連絡しますので、

のです。なお、設置から3カ月以内
に申請が必要です。
条件を満たしていないと補助を受
けることができませんので、不明な
点は購入前に問い合わせください。
総合政策課 ☎23-2115

国民年金保険料後納制度

年金制度が改正され、後納制度を

特別徴収制度への理解と、適切な実
施をお願いします。
市民税課 ☎23-2123
都城地域産業振興事業交付金
地域産業振興のために、商店街や
学校などと共同して事業を実施する
市内の団体などを対象に、事業費の
一部を補助します。
◎交付金額 対象経費の3分の2以
内(上限30万円)
都城商工会議所で配布する交
付申請書に必要事項を記入し、事業
計画書、収支予算書などを添えて、
11月25日(水)までに都城地域産業振興
協会(都城商工会議所内)
☎23-10001

被用者年金制度の窓口が 共通になりました

「被用者年金一元化法」により、
これまで厚生年金と二つの共済年金
に分かれていた被用者年金制度が厚
生年金制度に統一され、厚生年金に
関する届け書などは、年金事務所や
各共済組合など、どの窓口でも受け
付けできるようになりました。ただ
し、厚生年金の決定・支払いは、こ
れまでどおり日本年金機構または各
共済組合などがそれぞれ行います。

利用できる期間が過去10年から5年
に変わりました。過去5年以内に国
民年金保険料の納め忘れがある人
は、平成30年9月までの間に限り、
保険料を納めることができます。
都城年金事務所 ☎23-2571

図書館だより

今月のおすすめの本



◎問い合わせ

都城市立図書館 ☎ 22-0239
高城図書館 ☎ 58-4224

※読み聞かせ会などの情報は、P20をご覧ください



一般

なぜ犬はあなたの言っていることがわかるのか

ヴァージニア・モレル(著)
庭田よう子(訳) 講談社(出版)

動物は何を、どのように考えているのか？
動物の心という未知の領域に足を踏み入れ、
動物との絆に新たな視点をもたらす一冊。



一般・青少年

動物翻訳家

心の声をキャッチする、飼育員のリアルストーリー

片野ゆか(著) 集英社(出版)

楽しい動物園の舞台裏には、飼育員の絶え間
ない努力があった。動物翻訳家たちの知られ
ざる活躍を描いた動物園ルポ。



児童

魚屋しめ一物語

柳沢朝子(文) 大庭賢哉(絵)
くもん出版(出版)

12歳で家族と離れ、厳しい親方の下で働きな
がら、大正から昭和と戦争の時代を生きた、
しめ一の魚屋修行物語。



図書館キャラクター紹介

トントン

高城図書館キャラクターのトントン。
食べ物と同じくらい本も大好き。さて、
今日は、何を食べ…、どんな本を読もう
かな。

特設コーナー

都城市立図書館：「読んでほしい、日本の昔ばなし」「折り紙の日にちなんで」ほか
高城図書館：「来年の年賀状」「大型絵本・複製本」特別展示ほか

都城市立図書館 ●休館日／11月16日・23日・24日、12月3日・7日・14日

●開館時間／9：30～18：50

※水曜日は20：00まで開館

高城図書館 ●休館日／11月17日・23日・24日、12月1日・8日・15日

●開館時間／9：30～18：00



出土品は都城歴史資料館で
展示中です

今回は、発掘された遺跡として
は、市内で初めて国指定史跡とな
った大島畠田遺跡を紹介します。
大島畠田遺跡は平成11年に、金
田町一帯の水田整備事業に先立っ
て行われた発掘調査で発見されま
した。田んぼの土の下から、今か
ら約1、100年前の大型の建物
跡や、中央付近に島のある池のよ
うなくほみ、立派な門の跡が発見
され、中国から輸入された陶磁器
も多く見つかっています。このよ
うに平安時代前期の身分の高い人
が住んでいた屋敷跡の様子が分か
る遺跡は全国的にも珍しく、平成
14年に国指定史跡となりました。
都城市教育委員会では、この貴
重な遺跡を皆さんに史跡公園とし
て利用してもらうため、現在、保
存整備工事を進めています。

「大島畠田遺跡」

文化財課 ☎ 23-9547

ぼんちくんと 歴史探検



⊕ 都城島津

伝承館だより

「九州沿海図(大図) 都城」

伊能忠敬の全国測量は10回に
も及び、その中で初めて都城の
測量が行われたのが、文化7年
(1810)第7次測量からでした。
この測量では、測量隊を伊能忠敬
が率いる本隊と支部である坂部組
の二つに分け、都城の測量は坂部
組が調査しました。坂部組は、福
山(鹿児島県霧島市)から都城の
五十町村に入り、後町・三重町(都
城西町)、本町(上町)、唐人町
(中町)、原口村(上長飯町)、
鷺巣村・寺柱村(三股町)を巡っ
た後、飢肥藩との境となる牛之峠
までを測量しました。

この測量の結果、作成されたの
が「九州沿海図(大図)都城」です。
こうして作成された地図をもとに
「大日本沿海輿地全図」いわゆる「伊
能図」が作られました。



読者からのお便り



小学生の息子に「お母さん、心の病気ってどんな痛み？」と聞かれ、返答できなかったことを思い返しました。子どもたちには、親として命の大切さを伝えていきたいと思えます。

(郡元町 りよたまさん)

学生時代、広口交差点から続く商店街はとてもしゃやかな魅力ある市街地でした。タウンマネージャーの二宮さんには、誰もが楽しめるまちづくりを期待しています。

(安久町 Y・Tさん)

徐星さん(国際交流員)の中国の友人が日本を好きになつてくれたように、たくさんの方が日本のことを好きになつて欲しいですね。

(山田町中霧島 MアンドKさん)

どうして「都城」という地名になったのか不思議に思っていました。お城の名前が由来だと知ってすっきりしました。歴史も深い都城のことを、ますます好きになりました。

(千町 Y・Uさん)

5年に1回の国勢調査が、インターネットで回答することができて便利になりました。今はパソコンの時代。私も使いこなしたいと思い、チャレンジの切っ掛けになりました。

(広原町 yasuppyonさん)

このコーナーでは、寄せられた「わたしの一言」の中から一部を紹介します。また、皆さんから寄せられたご意見につきましては、今後の広報紙作成に生かしていきます。



広報



■9月号クイズの結果【応募総数69通】

◎正解 / ①命 ②国勢

問 ①私領一番隊やなぎなた隊などが豪華絢爛に練り歩く「○○発祥まつり」。

答 _____

問 ②被災地派遣職員奮闘記でも紹介。本市は東日本大震災復興支援として宮城県○○市と南三陸町に職員を派遣しています。

答 _____

◆今月号で特に興味を持ったページのタイトル

◆今月号を読んだのわたしの一言

国際交流員のひとりごと

VOL.1

ルイメド・ソヨルマーさん
(モンゴル)



サインバイノー (はじめまして)!

都城市の皆さんこんにちは! はじめまして。モンゴルの首都ウランバートル市から来ましたソヨルマーです。9月から都城市で国際交流員として働いています。

私は、都城市に来る前から、とても親しみを感じていました。というのも、モンゴル国立科学技術大学の外国語学部日本語学科3年生だった15年前、都城市の中学生を含む市民の皆さんがウランバートル市を訪れたことがあり、一緒に日本語キャンプを経験したからです。それ以来、都城市とウランバートル市が友好交流都市として、さまざまな交流をしてきたニュースをよく聞いていました。

モンゴル人は「日本」と聞くと、「勤勉で時間を守る国民性」「相撲」「寿司」「富士山」「茶道」などを思い浮かべます。

これから、国際交流という素敵な出会いの機会を通して、私の母国の文化を一人でも多くの人に知ってもらい、また、日本文化を学びながら、市民の皆さんと触れ合うことを楽しみにしています。どうぞ、よろしく願います。

◎問い合わせ 生活文化課・国際化担当 ☎23-2295

▲点線に沿ってお切りください(官製はがきでも可)



施設案内 ※11月16日～12月15日の日程

◎美術館 (姫城町) ☎25-1447

開館時間 9:00～17:00 (入館は16:30まで)

入館料 無料

休館日 毎週月曜日 (月曜日が祝日の時はその翌日)

※12月7日(月)～1月1日(金)は展示替え作業のため休館

◎特別展「日韓近代美術家のまなざし」12月6日(日)まで
一般800円、高校・大学生600円、中学生以下無料

◎都城歴史資料館 (都島町) ☎25-8011

開館時間 9:30～17:00 (入館は16:30まで)

入館料 一般210円 高校生160円 小・中学生100円
※毎週土曜日は、小・中学生無料

休館日 毎週月曜日 (月曜日が祝日の時はその翌日)

◎企画展「都城-城の機能とくらし-」1月11日(月)まで

◎戦後70年企画展「近代戦争と都城」11月29日(日)まで

※11月29日(日)までは、高校生以下無料

◎都城島津邸 (早鈴町) ☎23-2116

開館時間 9:00～17:00 (入館は16:30まで)

観覧料 「本宅」小学生以上100円

休館日 毎週月曜日 (月曜日が祝日の時はその翌日)

※12月1日(火)～18日(金)は展示替え作業のため伝承館は休館

◎特別展「江戸時代の地図作成と地誌編さん事業」

11月29日(日)まで

※特別展期間中の都城島津伝承館の観覧料は
一般400円 高校・大学生300円 中学生以下無料

◎11月21日(土) 14:00～ 学芸員の特別展解説講座

◎人形の館 (山之口町) ☎57-5295

開館時間 9:30～17:00 (入館は16:30まで)

入館料 一般210円 高校生160円 小・中学生100円

休館日 毎週月曜日 (月曜日が祝日の時はその翌日)

※11月17日(火)・18日(水)は薫蒸作業のため休館

◎山之口弥五郎どんの館 (山之口町) ☎57-3713

開館時間 9:00～17:00

入館料 無料

休館日 毎週月曜日 (月曜日が祝日の時はその翌日)

◎高城郷土資料館 (高城町) ☎58-5963

開館時間 9:30～17:00 (入館は16:30まで)

入館料 一般210円 高校生160円 小・中学生100円

休館日 毎週月曜日 (月曜日が祝日の時はその翌日)

◎旧後藤家商家交流資料館 (高城町) ☎58-6900

開館時間 10:00～16:00

入館料 大人200円 小・中学生100円

休館日 毎週月曜日 (月曜日が祝日の時はその翌日)

◎たちばな天文台 (高崎町) ☎62-4936

開館時間 10:00～15:00

金、土、祝日の前日は19:00～22:00も開館

入館料 中学生以上310円 小学生100円

休館日 毎週木曜日 (木曜日が祝日の時はその前日)

◎12月13日(日)・14日(月) 22:00～

ふたご座流星群特別観測会

今月の読者プレゼント

【クリスマスケーキ(5号) 引換券2人】

商品提供事業者

都城菓子商工業組合(ミロワール南香 ☎25-1788 南香 ☎22-4670)



今回は、クリスマスに合わせ、都城菓子商工業組合から提供のクリスマスケーキをプレゼント。今年のクリスマスは、同組合加盟店自慢のクリスマスケーキを、ご賞味ください。

◎応募方法 はがきにクイズの答え、住所、氏名、電話番号と、わたしの一言や11月号を読んだ感想を書いて☎885-8555 秘書広報課まで。正解者の中から抽選でプレゼントを差し上げます。

※応募者の個人情報、広報クイズの応募の受け付け、当選者への商品発送以外には利用しません

◎応募締め切り 11月30日(月) 当日消印有効

◎発表 本紙1月号

※このコーナーでは広報プレゼントの寄付事業者を募集しています。詳細については秘書広報課まで問い合わせください

◎9月号当選者 寺尾豊次郎さん(広原町)

POST CARD

52円切手を
お貼りください

8 8 5 8 5 5 5

都城市役所 秘書広報課 行

(広報都城 NO.119 2015年11月号)

フリガナ

氏名

ペンネームまたはイニシャル

※記入がない場合は、イニシャルで表示させていただきます

住所 □□□□□□□□

電話番号 () -



イベントカレンダー(11月16日~12月15日)

※【 】内は場所、☎は問い合わせ先

11月

23日(月) 11:00 ~ 17:00
島津発祥まつり【都城島津邸~神柱宮】
☎ 同実行委員会 ☎51-5501

29日(日) 11:00 ~
SHIMAZUグルメコンテスト【志布志市有明開田の里公園】
☎ 総合政策課 ☎23-2115

12月

6日(日) 9:30 ~ 15:00
生きがいふれあいフェスタ山之口【山之口勤労福祉センターほか】
☎ 山之口地域振興課 ☎57-3111

6日(日) 11:00 ~ 15:00
南九州大人弥五郎伝説文化交流会【山之口総合支所】
☎ 山之口地域振興課 ☎57-3111

市の提供番組紹介

テレビ番組の案内

■BTVケーブルテレビ(デジタル111ch)

※毎回10分間放送

「みやこんじょジャーナル」

- ① 6:50 ~ ② 11:50 ~
- ③ 17:50 ~ ④ 20:50 ~
- ⑤ 22:50 ~



ラジオ番組の案内

■MRTラジオ(AM放送936kHz)

「みやこのじょうドキドキナビ」

毎週:月~金曜日(祝日除く) 15:30 ~ 15:45

■シティエフエム都城(FM放送76.4MHz)

「インフォメーションM」 毎週:月~金曜日

9:49 ~ 9:54、15:54 ~ 15:59(再)



市役所の開庁時間 平日8:30~17:15 ※土・日・祝日は閉庁

■毎週木曜日 市民課窓口は17:15~19:00まで夜間対応

■土・日曜日 図書館では、住民票と印鑑証明書を発行
9:30~17:00(12:00~13:00を除く)

編集後記

日曜日の午後6時30分と言えば、国民的アニメーション番組「サザエさん」。子どもの頃「明日からまた学校か…」と憂鬱になっていました。今月から、そのサザエさんが本市の観光地を訪れ、市の魅力を全国に届けてくれています。現在、市では、さまざまなPR事業に取り組んでいます。訪れてくれた皆さんに「都城に来てよかった」と言ってもらえるようにおもてなしの心を持ち、本市の魅力を発信していきたいと思えます。(真)

インフォメーション

 都城市総合文化ホール

ディズニー・オン・クラシック

まほうの夜の音楽会2015

今年のテーマは「I love you ~きせきの言葉」。『美女と野獣』を中心としたディズニーの名曲を、ニューヨークのボーカリストとオーケストラの演奏でお届けします。



©Disney

- **日時** 11月28日(土)
開演18:00(開場17:00)
- **料金** 全席指定 S席8,300円、A席6,700円
※未就学児童の入場はご遠慮ください

◎問い合わせ 都城市総合文化ホール ☎23-7140



都城市ウエルネス交流プラザ

まちなかイルミネーション点灯式

まちなかの冬の風物詩、ウエルネス交流プラザのイルミネーション。その点灯式が、バイオリンとギター、キーボードによるコンサートや、ハンドメイド作品やケーキなどを販売する「プラザマルシェ」と併せて開催されます。イルミネーション点灯の瞬間を一緒に体験してみませんか。



- **日時** 11月21日(土) 16:00 ~ 19:00

◎問い合わせ ウエルネス交流プラザ ☎26-7770

今月の表紙

迫力満点! ユニークなかかし

毎年恒例の一堂ヶ丘公園(山田町山田)で開催されるかかしフェスティバル。今年も本市のPR部長「ぼんちくん」や、アニメのキャラクターなどのユニークなかかし48体が会場をにぎわしました。シャーロット王女が誕生し話題となった英国のロイヤルファミリーや、発泡スチロールを使った怪獣などの力作に、多くの家族連れらが感心していました。



都城市現住人口

平成27年10月1日現在	前月比	前年比
世帯数	71,528世帯 (70)	(345)
人口総数	165,378人 (76)	(-1,046)
男性	77,567人 (62)	(-357)
女性	87,811人 (14)	(-689)

スマートフォンからも市政情報がご覧いただけます



※平成22年国勢調査確定値に基づく推計人口です