

MIYAKONOJO

市民の笑顔が広がる 南九州のリーディングシティ



特集 SPECIAL FEATURE

スマイルシティ都城
未来躍進予算

都城



2月18日
ほうじょう
4年ぶりの豊穣祈願



高木町の春日神社で旧正月に行われる農耕神事「春日ベブどん」。御神体の牛（ベブどん）と共に田んぼを耕そうと奮闘する奉公人と雇い主を、保存会会員が諸県弁でユーモラスに演じました。



2月18日
勉強の成果を生かし日本語で伝える



外国人技能実習生の日本語による弁論発表会が「道の駅」都城NiQLLで開催されました。介護の現場や食品工場などで働く10人が登壇。仕事の内容や家族のことなどを堂々と発表しました。



2月18日
千日通りおめかしプロジェクト



千日通りにある立体駐車場の外壁をペイントする本取り組み。都城高専の学生ら若い世代のスタッフが運営し、家族連れなど総勢約30人の参加者が和気あいあいと“おめかし”に精を出しました。

02 まちの話題

04 **特集** SPECIAL FEATURE

スマイルシティ都城
未来躍進予算

12 いつまでも届けたい安全安心な水道水

14 住民票などの証明書が必要ななら
コンビニがお得!

15 知ってください、国保のこと

16 INFORMATION (市からのお知らせ) /
大型連休のごみ収集日程/
敬老バス券の交付・更新手続き

22 市税などの納期限・口座振替日一覧表

23 地域おこし協力隊だより/安全・安心情報/
読者のお便り

24 企業の力/今月の読者プレゼント

25 美術館情報/歴史探訪/
都城島津伝承館だより

26 Let'sみやこんじょい/おすすめ図書/
まちなかdeわくわく

27 都城フィロソフィ/届けたい都城の風景/
私の夢/現住人口/編集後記

28 「ながら」で健康を手に入れましょう

今月の表紙 COVER



小さなスターたちが継ぐ、伝統芸能の心

古浄瑠璃と呼ばれる約300年前の芸能をそのまま伝承する山之口麓文弥節人形浄瑠璃。3月の定期公演に向けて昨年5月から練習を重ねてきた麓小学校5・6年生たち。堂々と躍動感ある表現で観客を魅了します。



2月21日 買い物ついでに申請ませんか



イ オンモール都城駅前内郵便局にマイナンバーカードの交付申請の受付事務を全国で初めて委託。今回の業務委託により、市役所へ足を運ぶことなく買い物ついでの手続きが可能になりました。



2月27日 書かない窓口をスタート!



転 居などに伴う手続きの際に、必要事項記入の手間が省け、原則署名のみで手続きが完了する「書かない窓口」を導入。来庁者の負担軽減や総手続き時間の短縮などが期待されます。



3月2日 海外を身近に感じられるお祭り



ワ ルド・フェスタ in みやこのじょうを総合文化ホールで開催。モンゴルやフィリピン、ドイツなど8カ国の出身者がブースを並べ、民族衣装の試着や遊び体験、郷土料理の試食などを行いました。



2月20日 地域活性化の取り組みが評価される



お かげ祭り振興会が、地域に活気を与える活動などに取り組む団体を表彰する「地域再生大賞」で特別賞を受賞。池田市長に報告した杉村会長は「ますますの地域活性化に励みたい」と力を込めました。



2月20日 「現代の名工」に建築板金工の笠山さん



卓 越した技能者厚生労働大臣表彰(現代の名工)を受けた平塚町在住の笠山卓治さんが、池田市長を表敬訪問。銅板加工に秀でる笠山さんは「後継者育成にも努めていきたい」と力を込めていました。



2月21日 4連覇達成! 県広報コンクール



県 広報コンクールの表彰式が、県庁で開催されました。本市の「広報都城」は4年連続で特選を受賞。河野知事から「子どもたちの愛らしい表情に自然と顔がほころぶ」と称賛を受けました。

記者会見で説明を行う池田市長



スマイルシティ都城

未来躍進予算

令和6年度当初予算が成立しました。今回は、予算の概要と主な取り組みなどを紹介します。

◎問い合わせ 財政課 ☎23-2113

本市のさらなる躍進のために――

令和6年度一般会計当初予算の考え方について、市長メッセージをお届けします。

本市の令和6年度の一般会計当初予算は、総額9億7千万円(前年度比0.7%増)となり、過去最大規模となっています。

主な内容としては、『当面の課題への対応』として、
①原油価格・物価高騰対策
②防災・減災の推進(令和4年台風14号対応等)に対応した上で、『未来躍進への投資』として、①人口減少対策②デジタル・スポーツ・PRのさらなる推進③3つの宝をより一層輝かす、等の各施策に積極的に投資してまいります。

特に、人口減少対策については、令和5年度の各施策が奏功し、『10年後に人口増加へ』の目標が10年前倒しされ、令和5年度末には人口増加に転じることが見込まれます。

本市としましては、今後とも、自治体経営をさらに進展させ、『市民の皆様のご幸福と本市のさらなる発展』のために、全身全霊で取り組んでまいります。

市民の皆様には、引き続きのご理解ご協力をよろしくお願いいたします。



令和6年4月

都城市長

池田 宣永

令和6年度当初予算 総額 975.7億円 ※過去最大規模！

当面の課題への対応

1 原油価格・物価高騰対策 11.4億円

- 「物価高騰対策！暮らし応援券」（1人当たり5千円の商品券配付）
- 指定ごみ袋販売価格および学校給食費の据え置き
- 地域事業者の省エネルギー設備導入の支援 など

2 防災・減災の推進 7.2億円

- 可搬式排水ポンプユニット導入などによる内水対策の推進
- 住宅等の雨水貯留タンク設置の支援
- 消防指令センターの更新・バックアップ機能の向上 など

未来躍進への投資①

3つの完全無料化 15.6億円

- 1 第1子からの保育料
年齢制限等なし
- 2 中学生までの子ども医療費
中学生まで完全無料
- 3 妊産婦の健康診査費用
安心して出産できる環境づくり

自然増の促進

自然減の抑制

社会増の促進

社会減の抑制

市民の健康増進 4億円

- 1 心臓・脳血管センター整備支援
高度医療の地域での完結
- 2 こけないからだづくり講座
保健師等の訪問支援の拡充

大胆な移住支援 9.5億円

- 1 移住応援給付金
最大500万円
- 2 保育人材の確保
子育て世代の移住増への対応
- 3 奨学金返還支援
若者のUターンへの支援

定住の促進 0.8億円

- 1 小・中学生のキャリア教育
「地元で働く」意識の醸成
- 2 地元企業の巡見ツアー
高校生・保護者対象
- 3 まちなか居住の推進
まちなかの居住基盤整備

人口減少から人口増加へ！！

◎移住者数が急増！

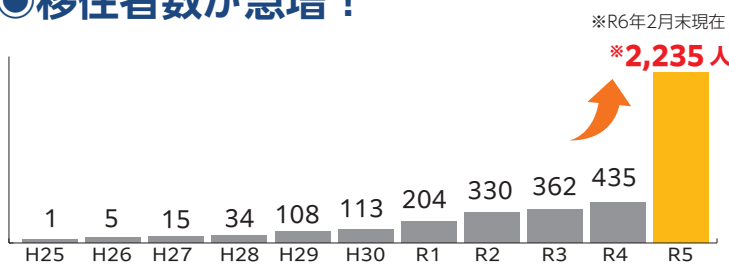

◎暮らしやすさで選ばれています！

若者世代・子育て世代部門は九州第1位！

住み続けたい街ランキング (大東建託(株)発表)



No.1

2年連続
県内第1位！

住みたい田舎ベストランキング (宝島社「田舎暮らしの本」2024版第12回発表)



No.1

2年連続
県内第1位！

未来躍進への投資② “D・S・PRのさらなる推進”

1 デジタル化の推進 11億円

- 書かない窓口・リモート窓口
- 公共施設が“いつでも・どこでも”予約可能
- 電子入札の幅広い導入 など

- マイナンバーカードのトップランナー保有枚数率88.5% (R6.2末)
- 原則、すべての行政手続のオンライン化宣言!
- 日本DX大賞で「行政機関・公的機関部門・大賞」受賞!

2 スポーツによる地域活性化 54.7億円

- 山之口および都城運動公園の整備
- 山之口駅等の整備
- 高城運動公園の駐車場整備 など

- R7年春からのロッテ2軍キャンプが決定!
- R7年春の巨人軍ファームキャンプの継続も決定!
- R9年国スポ・障スポ大会へ向け、整備推進中!

3 対外的PRの推進 73.4億円

- 関之尾公園のリニューアルオープン
- ふるさと納税の推進
- 極上和牛と焼酎マルシェ in NiQLL開催 など

- 関之尾公園 4月オープン予定(スノーピークと連携)
- ふるさと納税受入額 4度の日本一! (H27・H28・R2・R4)
- 「道の駅」都城NiQLL オープン7カ月半で100万人突破

未来躍進への投資③ “3つの宝をより一層輝かす”

1 農林畜産業の振興 1.6億円

- 本市の基幹産業のさらなる振興
- 六次産業化の推進
- 森林整備の促進 など

- 農業産出額 3年連続日本一! (R1・R2・R3)
- 六次産業化の地域ブランド“都城メンチ”をさらにPR
- 林業の振興と再生林の推進

2 地の利の拡大 23.4億円

- 都城志布志道路の整備促進
- 基幹道路等の整備
- 工業団地・工業用地の整備 など

- 都城志布志道路 令和6年度全線開通予定!
- 基幹道路等の整備により、地域の可能性は無限大!
- 企業立地件数 5倍超のスピード!

3 人間力あふれる子どもたちの育成 3億円

- デジタル化による基礎学力の向上
- ALT・小中学校図書館サポーターの配置
- 持続可能な部活動の推進 など

- 1人1台端末、AIドリル等による個別最適な学びの実現
- ALT、小・中学校図書館サポーターのさらなる増員
- 子どもたちの希望をかなえる、持続可能な部活動の実現

収入を増やし、借金を減らしつつ、しかるべき分野に投資する!

1 収入を増やす!

【自主財源比率の推移(当初予算ベース)】

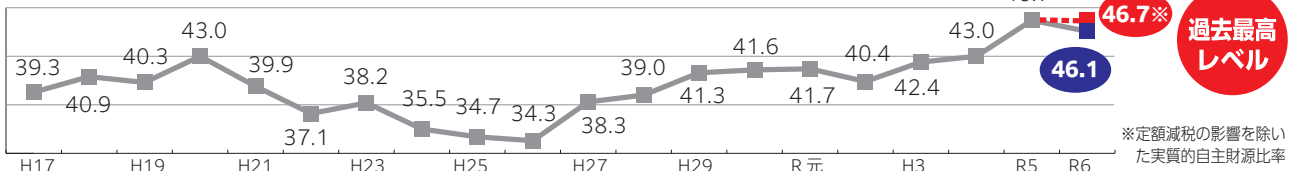

2 借金を減らす!

市債残高、100億円以上の減!(対H24)

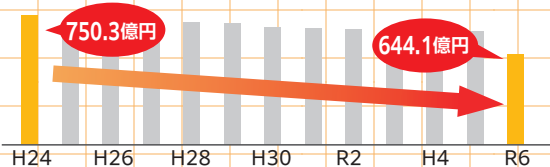

3 しかるべき分野に投資する!

躍進する都城市の未来に投資!

- 1 人口減少から人口増加へ
- 2 “D・S・PR”のさらなる推進
- 3 3つの宝をより一層輝かす

当面の課題への対応



原油価格・物価高騰対策

物価高騰対策！暮らし応援券
(地域振興券)

【新】※予算額 9億2923万円

長引く原油価格・物価高騰により影響を受けている市民の家計支援と地域経済の回復を図るため、全市民に対し、市内の登録店舗で使用できる物価高騰対策！暮らし応援券(1人当たり5千円)を発行します。



商品券イメージ(R2発行ふるさと応援券)

住宅リフォームへの支援

【ふる】※予算額 1億2190万円

指定ごみ袋販売価格の据え置き

【ふる】※予算額 518万円

指定ごみ袋の製造価格上昇相当額を、本市が負担することにより、実質的な値下げを実現します。

学校給食費の据え置き

【状況に応じて補正対応予定】

学校給食の食材料費の物価上昇相当額を継続支援します。

省エネルギー設備導入への支援

【予算額 8415万円】

防災・減災の推進

内水対策の推進

【ふる】※予算額 7億1086万円

大雨による浸水被害の軽減に向けて、雨水対策施設の整備に着手するとともに、可搬式排水ポンプを導入します。

雨水貯留タンクの設置推進

【新】※予算額 505万円

防災意識の醸成と雨水の河川流出抑制を図るため、設置費の2分の1(上限5万円)を支援します。

消防指令センターの更新整備

【新】※債務負担行為(令和6年度0万円)



人口減少対策

自然増対策「3つの完全無料化」を引き続き実施!

①第1子からの保育料の完全無料化

【ふる】※予算額 6億7941万円

保育所や認定こども園などに通う全ての子どもへの保育料を完全無料化。安心して子どもを産み育てられる環境づくりを推進します。



②中学生以下の医療費の完全無料化

【ふる】※予算額 7億4203万円

中学生までの通院・入院・薬局を利用する際の医療費を全て無料化し、子育て世代の医療費負担を軽減します。

③妊産婦の健診費用の完全無料化

【ふる】※予算額 1億4006万円

妊産婦期に受診する健康診査費用(国が示す健診メニューのみ)を全て無料化します。

※出産予定日以降に受診した妊婦健診も対象

自然増対策「市民の健康増進」

都城市郡医師会病院心臓・脳血管

センター整備への支援

【ふる】※予算額 3億7563万円

高度急性期の病床を増加し地域完結型の医療を実現することで、市民の安全・安心を確保します。

こけなからだづくり講座

【ふる】※予算額 2295万円

効果の高い体操の実践につなげるため、訪問支援を拡充します。



『人口減少から人口増加へ!』

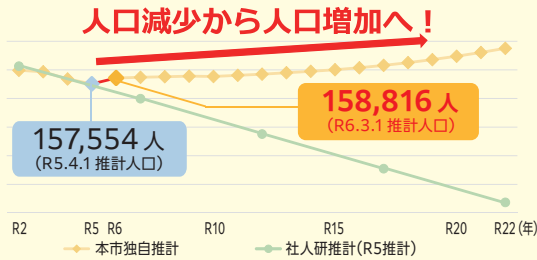

※社人研：国立社会保障・人口問題研究所

自然増対策 “3つの完全無料化”の継続

“子ども・子育て支援”の拡充

自然減対策 “市民の健康増進”

社会増対策 “大胆な移住支援”

社会減対策 “定住の促進”



【制度改正の概要】

	現在の制度	NEW! 新たな制度 (R6.4.1移住から)
基礎給付	単身 100万円 世帯 200万円	単身 60万円 世帯 100万円
移住前の市外居住要件	直近1年以上 (全国どこからでも※)	直近3年以上 (全国どこからでも※)
移住後の市内居住期間	5年以上	10年以上
中山間地域居住加算	100万円	1人20万円 (最大100万円)
子ども加算	1人100万円 (上限なし)	1人100万円 (最大300万円)
給付金の限度額	上限なし	最大500万円

※都城広域定住自立圏内(三股町、曾於市、志布志市)を除く

移住者を呼び込むために引き続き積極的かつ強力な人口減少対策を展開するとともに、定住の促進に向けて制度を改正します。

移住応援給付金
【予算額 8億2480万円】

社会増対策「大胆な移住支援」

●保育士サポーターの配置に対する支援
保育士または児童の受け入れ増などに取り組む施設に、1施設当たり年間最大120万円を支援します。

単身者が中山間地域に移住し、保育所などに就職・3年継続勤務した場合のケース

就職支援金	継続支援金	移住応援給付金 (単身・中山間)	最大120万円!
20万円	2年経過時 10万円 3年経過時 10万円	80万円	

※非常勤保育士は、就職支援金、継続支援金は半額

●就職支援金および継続支援金
市内保育所などに就職する保育士などを対象に就職支援金20万円・継続支援金最大20万円を支給します。市外(三股町、曾於市、志布志市を除く)からの移住の場合、併せて移住応援給付金も支給します。

●安心して子育てできる環境を維持しつつさらなる需要に対応するため、保育人材の確保に取り組みます。

●就職支援金および継続支援金
市内保育所などに就職する保育士などを対象に就職支援金20万円・継続支援金最大20万円を支給します。市外(三股町、曾於市、志布志市を除く)からの移住の場合、併せて移住応援給付金も支給します。

●保育人材の確保に向けた取り組み
【新】予算額 1億1711万円

●企業巡見による地元就職の促進
高校生・保護者・教職員を対象に、地元企業を巡り見学する企業巡見を実施。地元企業の魅力を知る機会を設けることで地元就職率の向上を図ります。

【予算額 110万円】

【ゼロ予算】
地元企業のゲストティーチャーを小・中学校に派遣し、若年層の「地元で働く」意識を醸成します。



●社会減対策「定住の促進」
産学官連携によるキャリア教育

●支援内容
・補助率 返還額の2分の1
・上限額 1年当たり12万円

●未来の人材確保に向けた奨学金返還支援
【予算額 479万円】
本市出身の若者が大学などを卒業して本市に居住し、市内事業所に就職した場合、奨学金返還を支援します。



デジタル化の推進

市民の利便性向上に向けた取り組み

書かない窓口の設置

【予算額】 2211万円

複数の窓口で手続きを行う際に、同じことを何度も書く必要がないよう署名のみを基本とし、負担軽減と滞在時間の短縮を図ります。

リモート窓口の運用

【予算額】 83万円

総合支所および市民センターで本庁担当課と相談・手続きができる窓口システムを運用します。



公共施設予約システム「よやくくん」の稼働

【予算額】 1181万円

公共施設利用時の予約および料金支払いをオンラインで完結。さらに、スマートボックスを活用し、鍵の受け取りや返却の手間を省略します。



スマートボックス

物品・役務契約での電子入札の導入

【新】【予算額】 784万円

市民生活の向上に向けた取り組み

スマイルみやこんじよ推進事業

【新】【予算額】 7082万円

市民の健康寿命の延伸を目的に、認知症予防サービスを開発。脳トレなどの健康増進サービスや、趣味や教養に関する講座を提供します。



VRを活用した消防訓練

【新】【予算額】 143万円

火災をリアルに再現した消防訓練が実施できるVR機器を導入。初期消火対応の習得と向上につなげます。

スポーツによる地域活性化

プロ野球キャンプに向けた施設整備

【新】【予算額】 23億8238万円

令和7年から千葉ロッテマリーンズ春季キャンプ(2軍)および秋季キャンプ(1・2軍)が都城運動公園で実施されることが決定しました。このことに伴い、新たに防球フェンス・芝生広場を整備。さらに防災施設として、地域の防災力向上を図ります。



テニスコート等の整備(都城運動公園)

【予算額】 6億6897万円

山之口運動公園関連整備事業

【※】【予算額】 21億5429万円

山之口駅等の整備

【※】【予算額】 1億7670万円

高城運動公園駐車場・トイレの整備

【新】【予算額】 8310万円

対外的PRの推進

ふるさと納税の推進

【新】【予算額】 71億4577万円

返礼品を安心して選ぶことができるよう、新たな検査体制を構築します。

極上和牛と焼酎マルシェ in NiQ LLの開催

【新】【予算額】 1175万円

極上ブランド和牛などが味わえるイベントを開催します。

関之尾公園のリニューアルオープン

【予算額】 6355万円

関之尾滝をはじめとした自然の鑑賞や、アウトドアを楽しむ環境を提供し、誘客を図ります。



リニューアルオープン記念式典

4月26日(金)

● 供用開始 4月27日(土)

※4月27日(土)～5月6日(月)までの期間、イベントを開催



農林畜産業の振興

畜産業の振興

- 全国和牛能力共進会対策事業
 【新】【予算額】 512万円
- 肉用牛担い手農家への支援
 【ふ】【予算額】 1620万円
- 次世代乳用牛の育成対策
 【ふ】【予算額】 3132万円
- 養豚生産性の向上対策
 【ふ】【予算額】 990万円
- 鳥インフルエンザ等の防疫対策
 【ふ】【予算額】 400万円
- 6次産業化推進事業
 「都城メンチ」プロジェクト
 知られざる「味力」を秘めた「都城メンチ」の観光資源化を進めます。
 【ふ】【予算額】 3856万円

地の利の拡大

都城志布志道路整備関連事業

- 持続可能な森林づくり
 【予算額】 3307万円
- 造林のスタートアップ支援
 【予算額】 568万円
- 本年度全線開通予定の都城志布志道路。都城ICから志布志港まで40分で接続可能になります。
- 【ふ】【予算額】 1039万円



南九州圏域を結ぶ無限大ルートの事業化推進

- 基幹道路等の整備
 吉尾・千草線(金田工区)
 【新】【予算額】 2013万円
- 【新】【予算額】 326万円

- 鷹尾上長飯通線(市場入口交差点改良)
 【ふ】【予算額】 5463万円
- 鷹尾都原線
 【ふ】【予算額】 2億1088万円
- 山野原・前目線(都北工区)
 【新】【予算額】 1800万円

甲斐元通線の整備

- 市中心部と市街地西部を結ぶ甲斐元通線を整備。都城志布志道路(平塚IC)と市街地を結ぶアクセスの飛躍的な向上を図ります。
- 【新】【予算額】 3400万円

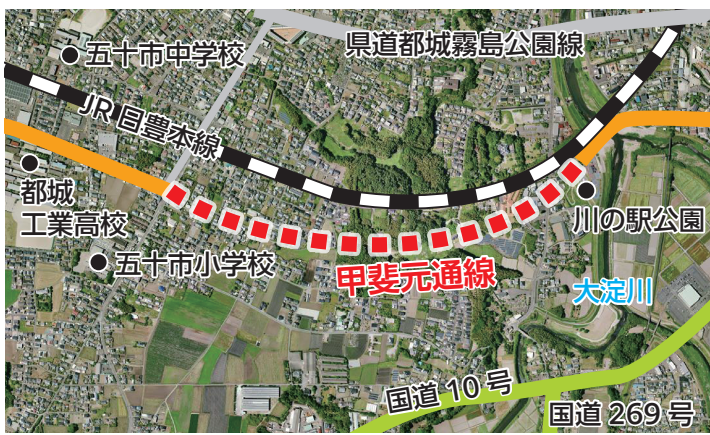

工業団地・工業用地の整備

- 都城インター工業団地整備事業(高木北地区)
 【ふ】【予算額】 9億4721万円
- 梅北インター工業団地整備事業
 【ふ】【予算額】 2億72万円

立地指定企業への支援

- 本市での立地を強力に支援するため、建設費補助金を新設します。
- 【ふ】【予算額】 8億3902万円

人間力あふれる子どもたちの育成

- デジタル化の推進による学力向上対策
 【ふ】【予算額】 7493万円

ALTによる語学指導

- 【ふ】【予算額】 1億631万円

- 小・中学校の図書館サポーターの配置
 【ふ】【予算額】 6199万円

持続可能な部活動推進への取り組み

- 【新】【予算額】 507万円

子どもを主役にした持続可能な部活動の実現に取り組みます。

学校給食用食器の軽量化

- 【新】【予算額】 5047万円



重要施策の推進
市民サービスのさらなる向上
その他の特色ある事業

中心市街地の活性化

まちなか居住の推進

【予算額】 8110万円

中心市街地のリノベ・魅力アップ

中心市街地再生プラン事業

【予算額】 9320万円

まちなか活性化プラン事業

【予算額】 1億1185万円

リト@葉っぱ切り絵展(仮)の開催

【予算額】 1880万円

ウエルネス

交流プラザ開

館20周年を記

念した作品展

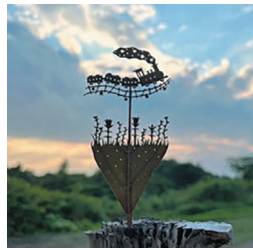

(作品の一例) 銀河鉄道の夜

地域の活性化

自治公民館応援パッケージ

自治公民館整備費補助金

【予算額】 8939万円

【制度改正の概要】(補助率・限度額)

	現在の制度	新たな制度
建物等の新築等	1/4 300万円	1/2 600万円
資源ごみ置き場の整備	1/2 20万円	1/2 30万円
エアコンの設置	1/4 30万円	2/3 150万円

自主防災組織補助金

【予算額】 110万円

自治公民館加入促進支援事業

【予算額】 407万円

公民館加入者のファミリー・サポート・センター利用料(送迎支援)

を無料化し、子育て世帯の加入促進を図ります。

高城総合支所複合施設の整備

【予算額】 8537万円

小松原地区公民館・体育館の整備

【予算額】 9306万円

中山間地域での空き店舗等活用支援

【予算額】 4200万円

たちばな天文台のリニューアル

【予算額】 3438万円

山田運動公園のトイレ更新

【予算額】 9599万円

地域活性化事業

【予算額】 2009万円

公共施設のトイレ整備

【予算額】 1億6386万円

川の駅公園自転車更新・屋根付きベンチの設置

【予算額】 405万円

避難行動要支援者の災害時の避難支援

【予算額】 19万円

風水害時に自力や家族の支援による避難が困難な高齢者や障がい者などが安心して避難できる体制を構築します。

子宮頸がんワクチンの接種推進

【予算額】 1億5519万円

接種率の向上に向けて、市内全中学校で出前講座を実施するほか、情報発信を強化します。

がん患者の就労・社会生活支援

【予算額】 120万円

アピアランスケア支援のため、医療用ウィッグや乳房補整具の購入を支援します。

カーボンニュートラルの推進

【予算額】 413万円

市宮都原団地の建て替え

【予算額】 8億565万円

新市誕生20周年記念事業

大相撲巡業都城所(仮)の開催

【予算額】 1200万円

文化振興「特別展」の開催

市立美術館特別展「グッドデザイン都城」(仮)

【予算額】 1700万円

GOOD DESIGN

【予算額】 1036万円

都城島津邸特別展「室町時代の文化―その成立と受容―」(仮)

【予算額】 1036万円

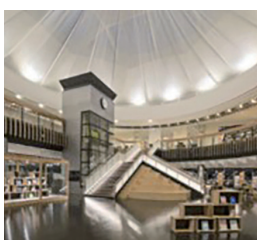

いつまでも届けたい 安全安心な水道水

令和6年能登半島地震では生活を支える水道に甚大な被害が生じました。今回は、水道管の耐震化などについて考えるとともに、本市が被災地で従事した応急給水活動について紹介します。

◎問い合わせ 上下水道局総務課 ☎23-4810

地震災害と水道

1月1日に最大震度7の地震が発生した石川県能登地方。この地震で、家屋の倒壊や火災の発生、津波の到達、土砂の流出、地面の液状化などさまざまな事象がいたるところで同時に起こり、甚大な被害がもたらされました。

こうした中、地震発生後から被災地を苦しめているものの一つが、長期間に及ぶ「断水」です。同県輪島市および珠洲市では広範な地域で断水が続き、復旧の見通しが立たない地域もあるといわれています（記事作成時点）。また、本市の上下水道局職員が応急給水活動に従事した同県鳳珠郡能登町でも、多くの世帯で断水が続きました。



水道管の耐震化などによる災害に対する備え

能登半島地震では、浄水場損壊や基幹管路の破損、家屋倒壊による宅内漏水などさまざまな要因により断水が起きました。その中でも特に重要だと考えられる基幹管路の破損と密接に結びつく指標が、「基幹管路の耐震化率」です。本市は宮崎県平均を上回っているものの、石川県平均および能登地方の市町と差がありません。

水道施設には、水道管以外にも浄

令和3年度 基幹管路の耐震化率

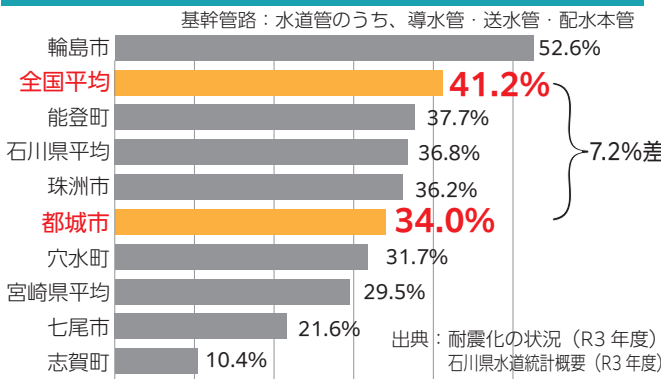

基幹管路の耐震化を進めるためには

全国平均の耐震化率になるにはいくらかかる？
耐震化率を1%上昇させるために約4億円の投資が必要のため、**総額約29億円**
※4億円×7.2%=28.8億円

市の水道料金収入は年間約20億円！
通常の維持管理に約18億円が必要。現状あらゆる投資には**2億円程**しかまわせない。
※残りは借金などで対応

今後多額の投資が必要
基幹管路の耐震化には多額の投資を要するため、今後、**投資と収入のバランスを**考えていく必要がある。

水場や配水池など水道水を作る施設があります。本市のこれらの施設では老朽化が進んでいるため、地震に加えてあらゆる災害に備えた「管路」の継続的な更新が必要です。

現在、本市の水道普及率は約97%。多くの市民の皆さんが安全安心な水道水を利用しています。いつまでもこの水道水を皆さんに届けることができるよう、今後も適切な施設更新に向けて取り組みを進めます。

※「耐震化率」とは、水道事業において地震災害に対する水道施設の信頼性・安全性を表す指標



水の出る金沢市で給水車へ
補水し能登町へ



能登高校書道部が想いを
込めた復興書道



被災地での応急給水活動

本市上下水道局職員（総勢20人）が、2月1日から20日まで石川県鳳珠郡能登町で応急給水活動に従事した様子や職員
のメッセージを紹介します。

活動の詳細は、市ホームページを確認ください。



上下水道局水道課
三輪 晋太郎 主事

耐震化や強靱化が必要

被災地を移動中、通行可能な道路でも反対車線が崩落している箇所が多数あり恐ろしさを感じました。このような状況の中、
応急給水活動では被災者の皆さんから多くの感謝の言葉をいただき、その思いに報いるためにも迅速に活動を進めました。

災害は本市も対岸の火事ではありません。今後、さまざまな分野で耐震化や強靱化を進める必要があると思います。



上下水道局水道課
野村 洋介 技師

早期復旧の技術力を！

家屋の倒壊などによる悲しみの中、水が出ない追い打ちで苦しんでいる被災者の皆さんの状況に心が痛みました。

今回の活動を通して、地震に耐えられる水道管の必要性はもとより、災害時の対応力がいかに重要かを実感しました。大規模災害時に水道のトラブルが発生した場合、早期復旧につながるノウハウや技術力を身に付けるよう励みたいと思います。



上下水道局総務課
松田 祥平 主任主事

インフラ整備の重要性

道路の陥没や液状化現象、マンホールの露出など、道路状況が悪い中での移動を余儀なくされた応急給水活動。今回は、一部高速道路を利用して被災地へ向かうことができましたが、もし主要な幹線道路が寸断されていたら、人や物の移動が困難なことが予想されます。

水道管に加え、道路や施設などインフラの継続的な更新が必要なることを改めて認識しました。

待ち時間ゼロ! 安くて便利!

マイナンバーカードで手軽に取得

住民票
などの

証明書が
必要なら

コンビニがお得!

「急な用事で証明書が必要になった」「仕事があって市役所に行けない」そんな時にお勧めなコンビニ交付サービス。開庁時間を気にせず、全国のコンビニエンスストアなどで証明書を取得することができます。お得が詰まった便利なサービスをぜひ利用ください!

◎問い合わせ 市民課 ☎23-2128



コンビニ等の
マルチコピー機で
かんたん取得!

証明書の
交付まで
約2分



手元に
用意するのは

- ・マイナンバーカード
- ・4桁の暗証番号

だけ

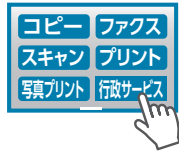

タッチパネル画面の
「行政サービス」
ボタンをタッチ

あとは、案内に沿って進むだけ!

サービス概要

●利用できる主な場所と日時

場 所	日 時
全国のコンビニ (セブンイレブン、ローソン、ファミリーマートなど)	6:30 ~ 23:00 ※土・日曜日および祝日を含む
市内のコンビニ以外では イオン都城ショッピングセンター(早鈴町)、イオンモール都城駅前(栄町)、市立図書館(Mallmall)、西岳郵便局など	そのほか 利用時間は各店舗の営業時間によって異なりますのでご注意ください。

※12月29日~1月3日およびシステムメンテナンス時は使用不可

●発行手数料と取得可能な証明書

交付可能な証明書	窓口 手数料	コンビニ 手数料
住民票の写し	300円	150円
住民票記載事項証明書		
印鑑登録証明書		
所得証明書★		
所得・課税証明書★		
課税証明書★	★令和6年度分の税証明書は6月3日(月)から取得可能	
戸籍の附票の写し	450円	半額以下
戸籍とう本・しょう本 ※除籍・改正原戸籍は取得不可		

半額以下



TOPIC!

イオンモール都城駅前郵便局でも暗証番号の再設定ができます!
※詳しくは、市ホームページを確認ください



★暗証番号が必要!

利用時に、マイナンバーカードの数字4桁の暗証番号(利用者証明用電子証明書)を使用します。

暗証番号を間違えてロックがかかったり忘れてしまった場合は、マイナンバーカードサポートセンターや各総合支所地域生活課、各地区市民センターで再設定の手続きが必要です。

★戸籍の取得時は本籍地に注意!

本籍地が都市でない人が戸籍の証明書を取得する場合、事前にマルチコピー機で「利用登録申請」の手続きが必要です。戸籍を取得する場合、本籍地の手数料が適用されるのでご注意ください。

なお、電子証明書を更新したら、再度、利用登録申請が必要です。

知っておきたい豆知識★

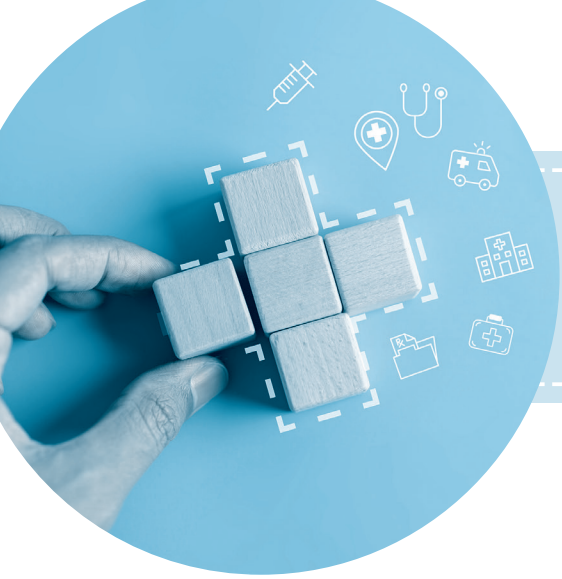

知ってください、国保のこと

～私たちの健康を支える国民健康保険制度～

国民健康保険(国保)は、病気やけがをしたときに、誰もが安心して治療を受けられるよう、みんなでお金を出し合って支え合う制度です。国保の健全な運営のために、医療費の節減に協力ください。

◎問い合わせ 保険年金課 ☎ 23-2127

国保に加入・脱退するときは届け出が必要です

国保は、健康保険制度の一つで、職場の健康保険(社会保険など)や後期高齢者医療制度に加入している人、生活保護を受けている人を除き、全ての人が加入する保険制度です。

国保に加入または脱退するときは、手続きが必要です。次に該当する場合は、14日以内に保険年金課または、各総合支所地域生活課、各地区市民センターに届け出てください。

●国保に加入

- 他の市区町村から転入したとき
- 職場の健康保険をやめたとき
- 国保に加入している人で、子どもが生まれたとき

※職場の健康保険などに加入している人は、国保への加入は不要

●国保を脱退

- 他の市区町村に転出するとき
- 他の健康保険に加入したとき
- 生活保護を受給し始めたとき
- 死亡したとき

届け出が遅れると…

届け出が遅れると、保険証が発行されないため、医療費を全額自己負担することになります。また、他の医療保険に加入したときに脱退の届

け出を怠ると、保険税(料)を二重に支払う可能性があるため、必ず届け出てください。

なお、市内で転居して住所が変わった場合や、世帯主が変更になった場合も届け出が必要です。

医療費節減に協力ください

医療費が増えると、国保から病院へ支払われる医療給付も増えます。給付増額分を補うために保険税が引き上げられる可能性がありますので、次のポイントを参考に、医療費節減に協力ください。

●医療費節減のポイント

- 生活習慣を見直し、適度な運動や栄養、休養をバランス良く取る
- 病気の早期発見と早期治療のため、定期的に健康診断を受ける

- 休日・時間外診療は、緊急時などやむを得ない場合を除き控える
- かかりつけ医や薬局を持つ
- 価格が安く、同じ効果が見込まれるジェネリック医薬品(後発医薬品)を利用する

税・保険料の納付は口座振替で!

金融機関の窓口またはインターネットで申し込みできます。開始の時期は申し込み後に届く口座振替開始通知書を確認ください。

●申込方法

【金融機関】 窓口で預金通帳と届出印、納税(納付)通知書を持参ください。

【インターネット】

市ホームページを確認ください。



市ホームページ

マイナ保険証を利用ください



保険年金課
中尾 愛美 主任主事

12月2日から現行の保険証は発行されなくなります。このため、マイナンバーカードを健康保険証として利用するために、マイナポータルから事前登録をお願いします。



マイナポータル

また、マイナンバーカードが手元に無い人は、市が無償交付する資格確認書を医療機関などで提示することで、保険給付を受けることができます。

募集

パートタイム会計年度任用職員
介護保険関係事務

●任用期間 5月1日～10月31日

※採用から1カ月は条件付採用

●募集人数 1人

●勤務場所 介護保険課

●勤務時間 月～金曜日の9時～16時（1週間当たり30時間）

●給料 日額6348円～

※職務経験などに応じて決定。条例・規則による諸手当あり。健康保険・厚生年金・雇用保険加入

●申込方法 4月15日(月)までに履歴書を介護保険課に持参。面接あり

●申問介護保険課 ☎23-2114

市民ギャラリー利用者

●対象期間

6月11日(火)～16日(日)・18日(火)～23日(日)・7月9日(火)～15日(月)・17日(水)～21日(日)・23日(火)～28日(日)

●場所 市立美術館

●対象 絵画や彫刻、工芸、書、映像などの作品発表を行う団体・個人

●費用 1日当たり6千～8千円

※利用内容などにより金額の変動あり

●その他 利用日数など申請前に必ず相談ください

●申問市立美術館 ☎25-1447

都城少年少女発明クラブ員

●活動期間 5月18日(土)～令和7年3月8日(土)の原則毎月第1・3土曜日（1月は第3土曜日のみ、3月は第1・2土曜日）

●時間 13時30分～17時

●場所 カンガエールプラザ（年見町）

●対象・定員 小学3～6年生・60人 ※応募多数の場合は抽選

●費用 年間5千円

●申問各小学校で配布する案内を確認し、4月15日(月)～26日(金)に往復はがきで都城発明協会事務局（大坪）☎070-4116-9548

食生活改善推進員

食生活の改善を通して健康づくりを担うボランティアです。

●対象 次の条件を全て満たす人

- ・市在住の自治公民館加入者である
- ・20時間の養成研修を受講できる
- ・推進員の活動ができる

※詳しくは、市ホームページを確認ください

●申問 7月19日(金)までに健康課 ☎23-2765



大型連休のごみ収集

【燃やせるごみ、燃やせないごみ、資源ごみ】

収集地域	4/29 (月)	4/30 (火)	5/1 (水)	5/2 (木)	5/3 (金)	5/4(土)・5(日)	5/6 (月)
本庁管内	月・木曜日	可燃	不燃	可燃			可燃
	火・金曜日		可燃	不燃	可燃		
	資源ごみ		祝吉・五十市		横市・沖水	志和池・中郷	
総合支所管内	山之口	可燃	不燃	可燃			可燃
	高城	可燃	資源①	不燃	可燃	資源②	可燃
	山田	可燃		不燃	可燃		可燃
	高崎	資源	可燃	不燃		可燃	

収集なし

●高城の資源①は第1～8自治公民館、資源②は第9～20自治公民館
●環境業務課 ☎24-5560

【クリーンセンター、リサイクルプラザ】

- 搬入できる日 4月29日(月)～5月3日(金)・5日(日)・6日(月)
- 受け入れ時間 8時30分～16時30分（12時～13時を除く）
- クリーンセンター ☎45-6677
- リサイクルプラザ ☎36-3900

【一般廃棄物最終処分場】

- 搬入できる日 5月1日(水)・5日(日)
- 受け入れ時間 8時30分～16時30分（12時～13時を除く）
- 一般廃棄物最終処分場 ☎36-3653

※持ち込み料金など詳しくは、ごみ収集カレンダーまたは、市ホームページを確認ください





申は申し込み、問は問い合わせ

小規模修繕契約希望者

市が発注する公共施設の修繕のうち、内容が軽微で1件の予定額が10万円を超えないものの受注や施工を希望する事業者を受け付けます。

●対象 市内に主たる営業所がある事業者または住所がある人

●業種 大工、左官、電気、管、板金、建具、塗装、内装

●有効期間 令和8年3月31日まで

●その他 制度の透明性を確保するため、登録者名簿を一般公開します

※詳しくは、市ホームページを確認ください



申問契約課 ☎23-2122

催し

都城島津邸「五月人形展」

市内外から寄贈および寄託された五月人形を本宅で展示します。

●日時 4月20日(土)～5月12日(日) 9時～17時 ※入館は16時30分(最終日は15時)まで

●本宅観覧料 小学生以上110円
 問都城島津邸 ☎23-2116



芸術文化協会加盟団体イベント

「宮崎県えびね連合会・都城えびね協会展示会(無料)」

●日時 4月19日(金)～21日(日) 9時～17時 ※19日(金)は12時から、21日(日)は15時30分まで

●場所 三股町西部地区体育館
 問都城えびね協会(増田) ☎090-1192618783

「都城少年少女合唱団40周年記念演奏会」

●日時 5月3日(金) 18時30分～

●場所 総合文化ホール
 ●費用 千円(高校生以下500円)
 問都城少年少女合唱団(飯干) ☎090-822610063

「オブジェクト・パーティー」

●日時 5月11日(土) 19時～

●場所 高城生涯学習センター
 ●費用 入会費200円、月会費1200円 ※当日入会も可
 申問みやこのじょう子ども劇場(今村) ☎090-1366817758

春のくまぞdeマルシェ2024

人気のキッチンカーやハンドメイドの出店などが集合します。

●日時 4月28日(日)・29日(月) 10時～16時 ※雨天中止

●場所 母智丘公園くまぞ広場
 問都城観光協会 ☎38-12460

各地区公民館などを巡回して受け付け
 敬老バス券の交付・更新手続き

宮崎交通や高崎観光バス、鹿児島交通、本村交通の路線バスで、乗車1回につき100円で利用できる敬老特別乗車券(敬老バス券)の交付・更新手続きを、各地区公民館を巡回して受け付けます。

◎問い合わせ 福祉課 ☎23-3102



●受付時間 9時30分～12時
 ●受付日程

日程	場所
4/19(金)	長寿館
4/22(月)	横市地区公民館 ※温泉磁気カードも受付可
4/23(火)	祝吉地区公民館 ※温泉磁気カードも受付可
4/24(水)	小松原地区公民館
4/25(木)	妻ヶ丘地区公民館
4/26(金)	五十市地区公民館

●手続きに必要なもの
 【新規】(代理申請不可)

- ・6カ月以内に撮影した写真(横2・5センチ×縦3センチで、脱帽し、顔が鮮明に写っているもの)
- ・マイナンバーカードや運転免許証、保険証など、身分を証明するもの

【更新】

- ・所持している敬老バス券
- ・写真が古い場合は、新しい写真

●その他 横市地区公民館または祝吉地区公民館で、温泉磁気カードのみ手続

きする場合、身分を証明するものを持参ください

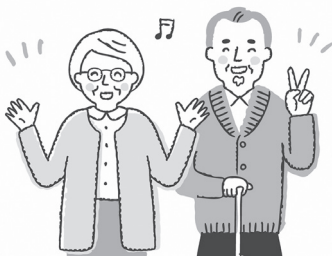

●交付手数料 千円

※福祉課や各総合支所地域生活課、各地区市民センターでは、4月から受け付けを開始しています

●対象 70歳以上または、65歳以上の運転免許を所持していない市民



催し

霧島ジオパーク

春の池巡り

●日時 4月28日(日) 9時～14時

●集合場所 えびのエコミュージアムセンター駐車場(えびの市末永)

※8時30分集合

●対象・定員 小学生以上・30人

※小学生は保護者同伴。申し込み順

●費用 千円(保険・ガイド料含む)

※中学生以下300円

●その他 登山に適した服装で、雨具や水筒、弁当などを持参

●申込 4月26日(金)までにそお・みやこんじょガイドクラブ(宮川)

☎090-3797-3845

宮崎国際音楽祭都城公演

二人の俊英、二人の巨匠「響き合う音の世界」

●日時 5月11日(土) 15時～

●場所 総合文化ホール

●費用 S席5千円、A席3千円

※全席指定。25歳以下は半額

●内容

・ピアノと弦楽四重奏団による室内楽プログラム

・タンゴ×クラシックのクロスオーバープログラム

●申込 総合文化ホール

☎23-71190

春の霧島ジオパーク・ウォーキング(約10キロ)

●日時 5月18日(土) 9時～15時

●集合場所 関之尾公園ちびっこ広場 ※8時20分集合。出発地までバス送迎有り

●行程 大川原

峡キャンプ場→桐原の滝→三連轟の滝→溝ノ口多目的広場→中谷小学校→関之尾滝

※変更の可能性有り

●定員 20人 ※申し込み順

●費用 1500円(保険・昼食代含む)

●申込 都城観光協会 ☎38-24660



講座・教室

障がい者趣味の教室「書道」(無料)

●料

●日程 毎月第2・4火曜日

※8月、2月は第4火曜日のみ

●時間 10時～11時30分

●場所 総合福祉会館

●対象 障がい(身体、精神、知的)のある人

●その他 材料費が別途必要

●申込 障がい福祉課 ☎23-2980

生涯学習課主催の教室

「よか・余暇・楽習ネット」ワーク事業

●日時・場所・費用

①歩いて脳トレ! スクエアダンス 初級	第2・4月曜日 13時～15時30分
五十市地区公民館	1回500円～800円

【きらり体験教室】

●日時・場所・定員・費用・持参物

②③④布うさぎの置物作り	②4/26(金) 14時～16時、③4/27(土) 10時～12時、④4/27(土) 14時～16時
未来創造ステーション 各10人	※5人以上で開催 各1500円 裁縫道具

●申込 ①は随時、②③④は4月23日(火)までに生涯学習課 ☎23-0962

小学生ランニング教室(無料)

●日時 4月27日(土) 14時～

●場所 都城運動公園陸上競技場

●対象 市内および三股町内の小学生

●申込 氏名、性別、学校名、学年、緊急連絡先を明記し、4月17日(水)までにメールで都城市陸上競技協会 fukyuu@myyanku.org



親子のスポーツ教室(全5回)

●日時 5月8日(水)～6月19日(水)の水曜日のうち5回開催 10時～11時

●場所 早水公園体育文化センター

●対象 市内および三股町内の1～3歳児とその保護者

※妊婦や1歳未満の参加は要相談

●定員 20組 ※申し込み順

●費用 1組3千円(保険料含む)

※申し込み後にキャンセルした場合、費用は返金できません

●申込 5月1日(水)正午までに都城市スポーツ協会(隈元)

☎26-7133

健康ボウリング教室(全6回)

●日時

5/13(月)・20(月)・27(月)・6/3(月)・10(月)・17(月)	①13時30分、②19時30分
--	-----------------

●場所 都城ハイレーンズ(松元町)

●対象 市内在住の人

●定員 各10人 ※申し込み順

●費用 各千円(6回分)

●申込 5月12日(日)までに都城市ボウリング協会(黒木) ☎22-2455

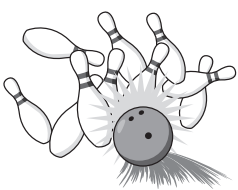

テレビ番組の案内

◆BTVケーブルテレビ(デジタル111ch)
「みやこんじょジャーナル」 ※毎回10分間放送
①6:50～ ②11:50～ ③16:50～ ④20:50～ ⑤22:50～



申は申し込み、問は問い合わせ

NPOのイベント情報



※詳しくは、市ホームページを確認ください

地域食堂 イロトリドリ ※要予約(テイクアウト可)

- 日時 4/20(土) 11時～13時
- 場所 下長飯自治公民館(下長飯町1874-2)
- 申問 あした(池崎) ☎70-0190

地域食堂「おひさま広場」 ※要予約

- 日時 4/28(日) 11時～13時
- 場所 都原児童センター(都原町37-2)
- 申問 子育てネットおひさまとはらっば(岡本) ☎080-6411-8441



- 日時 5月～令和7年2月の毎月第3日曜日 13時30分～16時30分
 - 場所 都城島津邸
 - 対象 5歳～小学6年生
 - 定員 20人 ※申し込み順
 - 費用 2千円 ※材料費は別途
 - 申問 5月10日(金)までに都城歴史と文化のまちづくり会議(田代) ☎090-12397-13125
- 郷中教育体験教室(全10回)
薩摩藩で行われていた伝統的な青少年教育を親子で体験してみませんか。

子育て支援センター
今月のオススメ行事



※その他の行事は、子育て支援センターのホームページでも確認できます

都城市子育て世代活動支援センター(ぶれびか) ☎36-5858

- ふたごの会 ※要予約
- 日時 4/22(月) 10時～11時30分

山之口地域子育て支援センター ☎57-3298

- ベビーウルトラマン山之口(療育を視野に入れた親子の支援) ※要予約
- 日時 4/17(水) 10時～11時30分

山田地域子育て支援センター ☎64-3171

- こどもの日製作
- 日時 4/1(月)～30(火) 9時30分～15時
- ※土・日曜日、祝日を除く

東部地域子育て支援センター エンゼル ☎26-9587

- あそびのひろば(身体測定やおもちゃ遊びなど)
- 日時 5/9(木) 10時30分～11時30分

高崎地域子育て支援センター たんぽぽ ☎62-0027

- 高崎ウルトラマン教室(療育を視野に入れた親子の支援)
- 日時 5/15(水) 10時～12時

お知らせ

物価高騰重点支援給付金の申請は4月30日(火)までです

物価高騰重点支援給付金の①均等割のみ課税世帯分、②こども加算分に該当する世帯の世帯主は、忘れずに申請ください。
※対象世帯や給付額など詳しくは、本紙3月号または市ホームページを確認ください



均等割のみ課税世帯分



こども加算分

問 物価高騰対応重点支援給付金担当 ☎36-18425

都城市自殺対策行動計画(第3期)の策定

誰もが自殺に追い込まれることのないまちを目指し、本計画を策定しました。
※障がい福祉課または市ホームページで確認できます
問 障がい福祉課 ☎23-12980



こども基金活用事業補助金

子育て支援団体などが実施する事業に対し、経費の一部を補助します。

- 対象
 - ・子育て親子の交流の場の提供および交流の促進に関する事業
 - ・子育てなどに関する相談および援助の実施に関する事業

- 対象となる支援
 - ・児童発達支援
 - ・居宅訪問型児童発達支援
 - ・保育所等訪問支援
 - 対象児童
 - ・対象となる支援について市(障がい福祉課)が通所受給者証を交付している0～2歳児
 - ・通所受給者証の交付申請は、障がい福祉課で受付
 - その他
 - ・食費などの実費負担分は無料化の対象外
 - 申問 障がい福祉課 ☎23-12980
- 助の実施に関する事業
・子育てなどに関する講習会などの実施および子育て支援に関する知識・技術向上のための事業
※原則、児童または児童と保護者が参加する事業が対象
●補助金額 補助対象経費の9割以内(上限25万円)
※審査後に交付団体を決定
申問 こども政策課または市ホームページで取得した申請書に必要事項を記入し、5月1日(水)～31日(金)までにこども政策課 ☎23-12684

4月1日(月)から
児童発達支援などの利用者負担額を完全無料化!



テレビ番組の案内

◆MRTテレビ(デジタル6ch)
「幸せ上々みやこのじょう」 毎週水曜日 18:55～19:00



お知らせ

芸術文化関係大会等に対する補助・支援金

芸術文化活動の振興と発展に寄与することを目的に、次の大会などに参加する個人や団体へ予算の範囲内で補助・支援金を交付します。

〔①芸術文化全国大会等参加費補助金〕

●対象 県または九州地区代表として大会に出場または出演

※要件や補助額など詳しくは、市ホームページを確認ください



〔②芸術文化国外大会参加支援金〕

●対象 該当する国外芸術文化大会に出場または出演

※要件や補助額など詳しくは、市ホームページを確認ください



●申請 地域振興課または市ホームページで取得できる申請書に必要書類を添えて、当該大会の①は14日前まで、②は30日前までに地域振興課 ☎23-22132

芸術・文化事業補助金

●対象 芸術・文化活動を目的とし、構成員の過半数が市内在住で、主に市内を活動拠点とする団体

●対象事業

- ・芸術・文化を担う人材の育成
- ・芸術・文化の研究調査活動
- ・芸術・文化活動の成果発表
- ・文化活動の向上のために、外部から講師などを招く

※学校や企業が行うものや習い事などの教室が行う発表会などは対象外

●事業期間 令和7年2月28日(金)まで

●その他 6月下旬開催予定の審査会で、採択事業や補助上限額を決定
●申請 5月10日(金)までに補助金交付団体指定申請書や会員名簿、過去3カ年の機関誌発行状況(該当団体のみ)を地域振興課 ☎23-22132

軽自動車税(種別割)の減免申請

身体障害者手帳などを所有する人のために使用している軽自動車などで、一定の要件を満たす場合は、軽自動車税(種別割)が減免されます。ただし、障がい(の等級(程度))や使用状況により、減免が受けられない場合もあります。

※普通自動車で減免を受けている場合は、減免されません(いずれか1台のみ)

●申請期限 5月31日(金)

●申請方法 次の①～⑤を市民税課または各総合支所地域生活課

①納税義務者のマイナンバーカード

または通知カード

- ②身体障害者手帳など
- ③車検証または標識交付証明書
- ④運転者の運転免許証
- ⑤同一生計の家族が運転する場合は、通学・通院・通所などの証明(一定の要件あり)

申問市民税課 ☎23-6376

新型コロナウイルスの特例臨時接種は3月31日で終了しました

4月以降は、原則65歳以上の人を対象とした秋冬の定期接種に移行します。定期接種の対象でない人は任意接種として全額自費で接種できます。

※定期接種の詳細は決まり次第広報紙などでお知らせします

●健康課 ☎23-2765

雨水貯留槽設置費補助金

雨水の有効利用と河川などへの流出抑制のため、雨水貯留槽を住宅などに設置する費用を補助します。

●対象 市内の住宅などに新たに雨水貯留槽を設置する人

●補助金額 設置費用の50%以内(上限5万円)

●その他 必ず設置前に申請が必要。詳しくは、



市ホームページを確認ください
●申問環境政策課 ☎23-2130

令和6年度慰霊巡拝

厚生労働省では、旧主要戦域となった陸上および遺骨収集の望めない海上などにおける戦没者を慰霊するため、遺族代表による慰霊巡拝を実施しています。

※申し込み方法など詳しくは、県ホームページを確認ください



●申問県指導監査・援護課

☎0985-2617061

宮崎県農業協同組合の発足

4月1日、JA都城を含む県内13地域の農業協同組合が合併し、宮崎県農業協同組合が発足しました。

本合併に伴い、金融機関の名称や金融機関コード、支店コードが変更となる店舗があります。マイナンバーカードを用いて対象店舗の口座を公金受取口座に登録している場合、自動的に登録が抹消され、マイナンバーカードに通知が届きます。通知を受け取った人は、再度登録ください。市税などは、これまでどおり市内および三股町内の店舗で納付ください。

市税などの納付店舗

●会計課 ☎23-0571

●公金受取口座

●申問マイナンバー総合フリーダイヤル ☎0120-9510178

●マイナンバーカードを利用して、全国のコンビニで各種証明書を取得できます。(6:30～23:00)



申は申し込み、**問**は問い合わせ

PR課と、スポーツ誘致・推進を担うスポーツ政策課を設置しました。
なお、ふるさと産業推進局の六次産業



【観光スポーツPR部を新設】
本市の魅力創出・発信を強力に進め、人の交流や経済の活性化によるさらなる発展を推進する組織として、商工観光部とふるさと産業推進局を再編し、観光スポーツPR部を新設。部内組織には、部の中核を担う「観光」と「PR」業務に「物産」を加えたみやこんじょ

問商工政策課 23-2983
問企業立地課 23-2753

【商工部を新設】
企業誘致や雇用対策、中心市街地活性化などの商工政策に注力し、戦略的かつ積極的に商工政策を推進するため商工観光部を再編し、商工部を新設。部内組織には、商工政策課、企業立地課を設置しました。なお、商工政策課には、人口減少対策課の雇用関係事務を集約し、人口増加に向けて重要課題となる雇用政策に一元的に取り組みます。

新年度の市の組織体制の変更

休日急病診療機関

●診療時間 9:00～18:00
※歯科は17:00まで

◎みやざき医療ナビも利用ください



みやざき医療ナビ

月日	医療機関名	電話番号
4/28 (日)	志々目医院 (内・小)	57-2004
	城南病院 (内)	23-2844
	長倉医院 (内)	52-2109
	はまだクリニック (外・胃・肛)	45-2266
	橘病院 (整)	23-7236
	武田産婦人科医院	22-0336
	財部歯科医院	38-0467
4/29 (月)	政所医院 (小・内)	58-2171
	有川呼吸器内科医院	24-6677
	いづみ内科医院	22-7111
	吉見クリニック (外・整・内)	58-5633
	清風会クリニック (泌)	25-1177
	ふたみ眼科	38-5532
	たぐち歯科医院	38-3330

※診療機関は変更することがあります

詳しくは、テレホンサービス(医師会は23-5555、歯科医師会は25-4100)で確認ください

●休日当番薬局

4/28(日)	さくら都城、そうごう三股仲町、オレンジ、サン蔵原
4/29(月)	そうごう上川東、グリーン、高城、みんなの都城、都北町

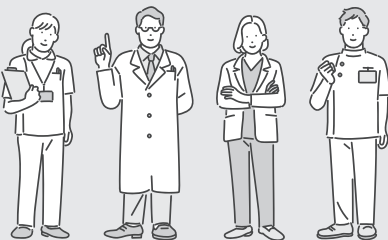

問ふるさと納税局 23-2452

【ふるさと納税局を新設】
産地偽装の再発防止に向けた取り組みを強化するため、ふるさと産業推進局のふるさと納税担当を局組織へ格上げし、ふるさと納税局を新設しました。

問国スポ・障スポ推進課 23-2696

【国スポ・障スポ準備課を国スポ・障スポ推進課に課名変更】
令和9年に開催される国民スポーツ大会および全国障害者スポーツ大会の準備を推し進めるため、課名を国スポ・障スポ推進課に変更しました。

問総合政策課 23-7161

【CDの無料配布】
誰もが知っているラジオ体操をみやこんじょ弁で語った「みやこんじょ弁ラジオ体操第1」のCDを無料配布しています。
※詳しくは、市ホームページを確認ください



問スポーツ政策課 23-9546

【いきいき長寿課】
健康課と介護保険課で重複していた高齢者の介護予防事業を一元的に取り組み、健康で長生きできる元気な高齢者の活躍を応援する組織として、健康部内にいきいき長寿課を新設しました。

問いきいき長寿課 23-2685

【いきいき長寿課を設置】
健康課と介護保険課で重複していた高齢者の介護予防事業を一元的に取り組み、健康で長生きできる元気な高齢者の活躍を応援する組織として、健康部内にいきいき長寿課を新設しました。

問秘書広報課 23-3174

【市歌CDの無料配布】
市歌「希望にみちて」のCDを無料配布しています。枚数が多い場合は、事前に連絡ください。
なお、音源や市歌の楽譜は市ホームページでも取得できます。



令和6年度 市税などの納期限・口座振替日一覧表(普通徴収分)

年月	種類	固定資産税	軽自動車税 (種別割)	市県民税	国民健康 保険税	後期高齢者 医療保険料	介護保険料
令和6年	4月	1期 4月30日(火)					
	5月		1期 5月31日(金)				
	6月			1期 7月1日(月)	1期 7月1日(月)		
	7月	2期 7月31日(水)			2期 7月31日(水)	1期 7月31日(水)	1期 7月31日(水)
	8月			2期 9月2日(月)	3期 9月2日(月)	2期 9月2日(月)	2期 9月2日(月)
	9月				4期 9月30日(月)	3期 9月30日(月)	3期 9月30日(月)
	10月			3期 10月31日(木)	5期 10月31日(木)	4期 10月31日(木)	4期 10月31日(木)
	11月				6期 12月2日(月)	5期 12月2日(月)	5期 12月2日(月)
	12月	3期 12月25日(水)			7期 12月25日(水)	6期 12月25日(水)	6期 12月25日(水)
令和7年	1月			4期 1月31日(金)	8期 1月31日(金)	7期 1月31日(金)	7期 1月31日(金)
	2月	4期 2月28日(金)			9期 2月28日(金)	8期 2月28日(金)	8期 2月28日(金)
	3月				10期 3月31日(月)		
課税内容に関する問い合わせ先	資産税課 ☎ 23-2124	市民税課 ☎ 23-2123		保険年金課(国保担当) ☎ 23-2642		介護保険課 (保険料担当) ☎ 23-2596	
納付に関する問い合わせ先	納税管理課 ☎ 23-2126			保険年金課(収納担当) ☎ 23-7144			

※「納期限」、「口座振替日」は、納付月の末日(12月は25日)です。ただし、土・日曜日や祝日の場合は、これらの日の翌日が納期限、口座振替日となります

※QRを利用した納付は、固定資産税・都市計画税および軽自動車税に加え、4月から市県民税、6月から国民健康保険税が可能になります

納付場所

●金融機関の窓口

宮崎銀行、鹿児島銀行、宮崎太陽銀行、南日本銀行、西日本シティ銀行、宮崎第一信用金庫、九州労働金庫、宮崎県農業協同組合、郵便局・ゆうちょ銀行

●全国のコンビニエンスストア

●スマートフォン決済アプリ

・バーコードを利用した納付(PayPay、PayB)
・QRを利用した納付 ※地方税お支払いサイトやスマートフォンアプリから納付できます。詳しくは市ホームページを確認ください

●市役所、各総合支所、各地区市民センター
※バーコードのない場合および取扱期限を過ぎた場合は、コンビニエンスストアやスマートフォンアプリでは納付できません



税・保険料の納付は、 便利な口座振替で!

口座振替は、インターネットまたは金融機関の窓口で申し込みできます。金融機関の窓口で申し込む場合は、預貯金通帳と届け出印、納税(納入)通知書を持参ください。

●開始の時期

口座振替開始月は、申し込みの方法や時期、税・保険料ごとに異なります。申し込み後に届く口座振替開始通知書を確認ください。

●結果の確認

預貯金通帳を記帳して確認ください。

安全・安心 情報

Safety and security
information

◎問い合わせ
総務課
☎23-7183

踏切事故に遭わないために！

重大事故になりやすい踏切事故。県内でも令和5年度に3件もの事故が発生しています。踏切を通過するときは周囲の状況に十分注意し、命を守るため次のことを守りましょう。

- 一旦止まり、左右をよく確認する
- 踏切の先が渋滞していないか、自分の車が入るスペースがあるかを確認する
- 警報機が鳴り出したら絶対に入らない

※踏切内で遮断機が降りた場合は、車を前進させると遮断機が押し上げられ脱出可能です

【車が動かなくなったら】

- ①車から降りる
 - ②非常ボタンを押す
 - ③発炎筒で合図をする
- 列車の停止を第一に、命を守る行動をとりましょう！

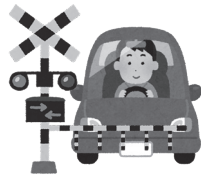

地域おこし 協力隊だより

Vol.06

空き家等
情報バンク

地域振興課

橋本 英樹 さん



昨年の夏、おかげ祭りに初参加！みこしを担ぎました。

中山間地域の活性化を目指して

昨年4月に京都市から移住してきました。前職では企業や病院、行政などのプロモーションをサポートするウェブ制作などに携わっていました。

移住のきっかけは、趣味のサーフィン。「都城に海はないよ!」と言われますが、何事もバランスが大事だと思っていて、山があり川もあり、そして海が近い都城市に魅力を感じて移住を決めました。

現在、本市では中山間地域の空き家の調査や掘り起こしを担当。物件情報を紹介するウェブサイト「空き家等情報バンク」に、現地で撮影した写真や動画を編集して掲載し、コンテンツの充実に取り組んでいます。今後もこれまでの経験を生かし、新たな事にもチャレンジしながら、中山間地域の活性化に尽力していきます。

◎問い合わせ 地域振興課 ☎23-7146

● あなたの年代は？（○をつけてください）

10代 ・ 20~30代 ・ 40~50代 ・ 60代以上

● 4月号で特に興味を持ったページのタイトル

● 4月号を読んでのわたしの一言

● 最近の関心事や身の回りのことなど

ご協力ありがとうございました。

※応募者の個人情報は、当選者発表と商品発送、質問などの回答以外には利用しません

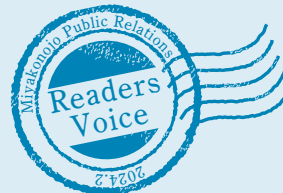

読者のお便り

2月号に寄せられた皆さんからのご意見を、今後の広報紙に生かしていきます。

元旦の地震で被災された方々を思うと心が痛みですが、表紙の男の子の懸命に祈る姿や表情にすごく惹きつけられ癒やされました。

（平江町 K-Iさん）

“はたちの集い”の記事を読み、次男の時を思い出し、はかま姿の笑顔に元気をもらいました。人生つらい事もありますが、頑張ってほしいです。

（祝吉2丁目 MSさん）

“都城の軌跡”を懐かしく読みました。商業高校に吉都線で通学していた私。機関車の煤が制服に付いていたことも良い思い出です。

（岩満町 MHさん）

“都城の軌跡”を読み、父親が旧山田町役場に勤務していたこともあり、町制施行当時の写真が懐かしくあの頃の賑わいを思い出しました。

（大阪府 大阪Shinさん）

点線に沿ってお切りください（郵便はがきでも可）

企業の力

Vol.43

株式会社
都城新生社印刷

☎38-3500



営業部主任 大園雄介さん

昭和53年創業の株式会社都城新生社印刷。名刺や冊子など紙媒体への印刷のみならず、ホームページやAR(拡張現実)コンテンツの制作、デジタルサイネージを活用した情報PRなど、時代の変化に合わせたさまざまな情報発信手段に対応し顧客ニーズに沿った商品提案を行っています。

また、同社では環境負荷の低い紙やインキの導入も行っていて、環境に配慮する時代に合致した商品も取り揃えています。この他、社員の発

「無事に納品し、お客様の笑顔を見られた時の喜びは何ものにも代え難い。お客様にとって頼りになる存在を目指して、向上心を絶やさず「いたい」と語る大園さんの瞳には、多種多様な「伝える技術」を提供するためにまい進する熱意が輝いていました。

「新たな商品やサービス開発への挑戦とともに、提案する力も大切」と話すのは、営業部主任の大園雄介さん。営業活動で得た気付きは社内へフィードバックし、各部門と連携して改善や開発につなげています。また、お客様に寄り添った提案を行うための知識の習得にも余念がありません。

案で印刷工程で余った紙を活用したメモ帳の商品化や地域の清掃活動に取り組むなど、社全体で積極的にSDGsを推進しています。



数々の商品やコンテンツを手掛ける同社

今月の読者プレゼント



ニクルの肉屋商品券2千円分 5人

プレゼント提供事業者

「道の駅」都城NiQLL(都北町5225番地1) ☎38-5529

精肉コーナー「ニクルの肉屋」で利用できる商品券をプレゼント。ショーケースに並ぶ豊富なラインアップは、農業産出額3年連続日本一を誇る都城ならではの、肉博士がお薦めする牛・豚・鶏肉を存分に堪能ください。

プレゼントの応募方法

はがきに住所、氏名、電話番号と、4月号を読んだ感想などを書いて〒885-8555まで。

応募者の中から抽選でプレゼントを差し上げます。

- ◎応募締め切り 4月30日(火) 当日消印有効
- ◎当選者発表 本紙6月号
- ◎2月号当選者 川畑隆久さん ほか9人
- ◎2月号応募総数 136通

※市公式LINEとお友だちの人は、プレゼントボタンから応募できます

POST CARD

63円切手をお貼りください

8 8 5 8 5 5 5

都城市役所 秘書広報課 行

(広報都城 No.220 2024年4月号)

フリガナ

氏名

ペンネームまたはイニシャル

住所 □□□□□□

電話番号 () -

▶点線に沿ってお切りください(郵便はがきでも可)

※記入がない場合は、イニシャルで表示させていただきます

大野重幸(1900~1988)は、本市都島町で生まれた日本画家です。1919年に上京して山内多門に学び、多門の没後は川合玉堂に師事しました。戦時中は疎開のため帰郷し、農業の傍ら制作を続けましたが、1954年に再上京。中央画壇に返り咲き、主に日本美術院展覧会(院展)を活躍の場とし、1975年には過去の実績により審査なしで院展に出品できる「無鑑査」となりました。

絵の具を重ねた温かみのある筆致で、主に花鳥や自然の風景を描いた大野。本作は、青と黄色のさわやかな背景に、赤や紫の可憐な花々が描かれています。作品左側には蝶が舞っていて、春らしくうらかな陽気が漂っています。平面的な構図の中に、葉を広げながら茎を上へと伸ばす様子が丁寧に描かれ、植物の力強さも感じられる作品です。

◎問い合わせ 市立美術館 ☎25-1447

「けし」

大野 重幸 作 (制作年不明)



History exploration |

歴史探訪!

中尾之城(都島町)

中尾之城は、都城跡を構成する*^{くるわ}曲輪の一つで、本丸(現都城歴史資料館)の南西に位置します。

平成3年度と平成29年度に行った調査では、建物跡や16~18世紀頃の陶磁器、曲輪への出入り口である虎口からは通路の痕跡を発見。中尾之城の西側では、幅約20m、深さ約6mの空堀が見つかりました。この堀は都城跡の外堀で、堀としての機能を維持するために崩落や洪水で内部が埋まるたびに掘り直していたことが分かっています。

さらに、発見された建物跡や通路跡などと古絵図を比較した結果、本遺跡は比較的良好な状態であることが判明。これらのことから本遺跡は、当時の様子をうかがい知ることができ、都城跡の実態を解明するうえで貴重な遺跡といえます。

*城の中に造られた区画のことで、「丸」とも呼ぶ。本丸を中心に二の丸、三の丸と呼んだり、方角で西の丸、北の丸と呼んだりする



空堀(平成29年度調査)

◎問い合わせ 文化財課 ☎23-9547

「島津伊豆紋覚」を記録した文書

「島津伊豆紋覚」

都城島津家の家紋は、島津本家の家紋と比較すると十文字の端と外周の丸の間に隙間があります。家紋の由来や使用の起源には不明な点が多いものの、江戸時代前・中期ごろから家紋の使用に関してさまざまな規則が設けられたようです。

本史料は宝永2(1705)年の文書とされていて、当時伊豆守であった都城島津家19代当主久龍が身に着けている家紋の丸と十文字の隙間が狭いことを島津家家老が指摘し、通知したものです。こうした家紋に関する統制は、徳川家の^{あらいも丸}葵紋の使用が制限されていたことが影響していると考えられています。

その後徳川家の葵紋は享保8(1723)年、徳川家の縁者を名乗る悪質な詐欺をきっかけに公用以外の使用が一切禁止されました。江戸時代における家紋は家の権威を示すもので、本史料から諸大名家の家紋も同様の影響力を持っていたことがうかがえます。家紋の重要性や規律統制の政治的・社会的背景を現代に伝える貴重な史料です。

◎問い合わせ 都城島津邸 ☎23-2116

※都城島津伝承館は、展示設備改修のため5月2日(休)まで臨時休館



観光地や遊び場、イベント、グルメスポットなど、市内で楽しめる場所・モノ・コトを紹介!

「都城NiQLL」1周年で幸せ上々

◎問い合わせ
ココニクル都城 ☎38-5529

1周年の感謝を込めて

昨年4月22日のプレオープン以降、市内外から多くの来場者を集めている「道の駅」都城NiQLL。まもなく開館1周年を迎えます。

これを記念し、4月27日(土)にイベント広場からラジオの公開生放送をお届けします。この放送は、開局40周年を迎えるエフエム宮崎(JOYFM)とのコラボレーション企画で、ラジオパーソナリティのDJ POCKEYさんらによるトークセッションを放送予定。この他、イベントや飲食店の出店など、盛りだくさんの内容を予定しています。



FM宮崎開局40周年記念ロゴ

公開生放送！ 特別番組 FMOVE in 「道の駅」都城NiQLL

- ◎日時 4月27日(土) 11時～12時55分
- ◎会場 イベント広場
- ◎内容 トークセッションに加え、都城 NiQLL の旬な情報発信や市内観光地からの中継も予定しています。詳しくは、都城 NiQLL のホームページを確認ください。



公開生放送はこの他にも予定!お楽しみに!



新刊紹介

おすすめ図書

◎問い合わせ
市立図書館 ☎22-0239
高城図書館 ☎58-4224

さくらのふね

きくちちき(作・絵)、小峰書店(出版)
ひらひら舞う桜の花びらを見て、うれしくなったテントウムシ。「春がきたよ」と知らせに、花びらのふねで出かけます。山の生き物たちもはしゃいで歌い、どんどん春が広がります。



人生はチャンバラ劇

飯野和好(著)、パイインターナショナル(出版)
『ねぎぼうずのあさたろう』など、数々の作品を生み出し続ける絵本作家、飯野和好。幼少期から学生時代、恩師であるアートディレクター・堀内誠一氏との出会いを写真やイラストでつづる一冊です。



【市立図書館】 ●休館日/なし
●開館時間/9:00～21:00

【高城図書館】 ●休館日/4月2日・9日・16日・21日・23日・29日・30日、5月3日・4日
●開館時間/9:30～18:00

まちなか de わくわく

宮崎アンティーク蚤の市&雑貨



4月のmallmallmarcheは、アンティークや骨董、雑貨、飲食店などが約90店舗出店します。時を経てもなお、今も大切に使われている品々の良さを実感できる蚤の市に、ぜひ来場ください。

■日時 4月28日(日) 10時～16時
■場所 Mallmallまちなか広場、ワンパーク
※付近の有料駐車場を利用ください

◎問い合わせ 都城まちづくり株式会社
☎22-8770

私の夢

たけのした なずな
竹之下 菜絆さん 丸野小(新)6年

人を笑顔にできる
パティシエになりたい



都城市現住人口

	令和6年3月1日現在	前月比	前年比
世帯数	72762世帯	(150)	(1002)
人口総数	158816人	(241)	(482)
男性	74702人	(116)	(230)
女性	84114人	(125)	(252)

スマートフォンからも統計情報を確認できます。



※令和2年国勢調査に基づく推計人口

編集後記

毎月届く読者のお便りでは、「読みやすい」「分かりやすい」「写真がきれい」「センスが良い」などありがたい言葉を数多くいただいています。コンクール特選もうれしいですが、市民の皆さんに喜んでもらっていることが何よりです。今後も皆さんに読みたいと思ってもらえるよう、目に留まる写真やデザインの「広報都城」をお届けします。(祐)

広報担当へ異動して早3年。少しはまともにカメラを操作できるようになり、どんどんその魅力に取りつかれていきました。もし担当になっていなかったら、子どもの撮影用にと購入したカメラの性能や奥深さに気付くことができているなかつたと思います。まだまだ長い人生。一生の趣味に出会えたことに、感謝したいです。(達)

映画『^{ロクヨン}64』では、俳優の佐藤浩一さん演じる県警の広報官と新聞記者との激しいやり取りなど、警察広報の難しさが克明に描かれています。市の広報も新聞やテレビなど報道各社とのやり取りは、最も重要な仕事の一つ。迅速かつ広範な情報発信のため、報道の皆さんとの良好な関係性の構築が必要だと改めて思いました。(博)

都城フィロソフィ²⁴

◎問い合わせ フィロソフィ推進課 ☎23-7163

第2部 素晴らしい都城市とするために

第3章 燃える集団となる

今できることは今やる

私たちは、常にただ一つの仕事だけをしているわけではありません。複数の仕事に同時並行で取り組むことや、思わぬ仕事が舞い込んで、予定よりも多くの仕事を抱えることもあります。しかし、仕事の遅延で市民の生活に影響を与えてはいけません。

市役所の仕事は年度単位が基本ですが、年度始めはその年の計画を立て、軌道に乗せることに苦心します。また、年度終盤は、仕事の仕上げと次年度の準備であつという間に時間が過ぎていきます。

そのため、腰を据えて取り組めるのは、実質半年間だという心構えを持ち、「今できることは今やる」との精神で、前倒しで仕事を進めることが重要です。

届けたい都城の風景



「関之尾滝」(関之尾町)

※4月27日(土)リニューアルオープン。本紙5月号でリニューアル内容を特集予定



「市役所から望む霧島山」(姫城町)

「ながら」で健康を手に入れましょう

生活習慣病予防や高齢者の介護予防などに効果的な健康づくりのため、生活の中で手軽にできる「ながら」運動を取り入れてみましょう。

◎問い合わせ 健康課 ☎23-2765

何かにつかまりながら
やってみよう

30秒静止



歯磨きし「ながら」片脚立ち
背筋を伸ばし、
息を吐きながら片足を
持ち上げる

タオルでも代用可



両膝でクッションを
挟み、押しつぶす

膝を90度曲げて
床に座る

テレビを見「ながら」
クッションつぶし

02

01

肘が脇腹から
離れ過ぎないように意識する



肘の曲げ伸ばしを
繰り返す

03

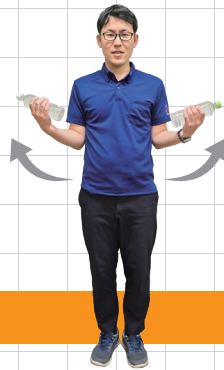

息を吐きながら、
肘を曲げる

02



腕カール
ペットボトルを
両手に持つ

01

Topic

プラス
+10から始めよう

+10とは、今より10分多く体を動かすことです。+10を1年間継続すると、1・5〜2ポキの減量効果が期待できます。今日からぜひ実践してみましょう。

顔は正面を意識して



息を吐きながら、
肩をすくめる

02

買い物し「ながら」
肩すくめ
両手に荷物を持つ

01

