



広報

みやこのじょう

都城

特集

自然災害に備える！

市民の願いがかなう南九州のリーディングシティ Miyakonojo City Public Relations, Miyazaki

5

その他の特集

- ◆ 未来へ残そう、きれいな水を!
- ◆ 学校運営協議会制度について
- ◆ 企業立地に対する優遇措置
- ◆ 新副市長、新副議長の紹介
- ◆ 民生委員・児童委員の一斉改選
- ◆ 農業用廃プラスチックのリサイクル

May . 2013 [Vol.89]

自然災害に 備える！



大切なのは事前の情報収集

台風や大雨による土砂災害や水害は、毎年のように全国各地で発生し、私たちの暮らしと生活を脅かしています。本市でも平成22年7月の集中豪雨が西岳・山田地区にもたらした被害は、記憶に新しいところです。

こうした自然災害から身を守るには、気象情報に対する正しい知識と、土砂災害などの前兆を知るといった普段からの情報収集が大切です。特に、自分の住んでいる地域で土砂災害の危険箇所がないか、また、避難所はどこか把握しておくことも重要です。

災害時にも早めの情報収集が 被害を未然に防ぎます

市では、自然災害が予測されるときは、防災行政無線での連絡や広報車、ホームページで防災情報をお知らせしています。また、宮崎県防災・防犯情報メール配信サービス、BTVケーブルテレビ、シティFM都城などでも必要な情報をお知らせします。

なお、市のホームページでは、避難所の地図や開設状況、河川水位、交通規制や通行止めなどの情報を掲載します。

本市は、新燃岳火山災害やゲリラ豪雨災害など、さまざまな災害を経験してきました。しかし、東日本大震災のような、過去に経験したことのない大災害はいつ起こるか分かりません。

日頃から大雨や台風、地震などに対する防災の心構えを持ち、事前の準備を整えておきましょう。

◎問い合わせ

危機管理課 ☎23-2129

避難情報は3段階

避難準備情報

豪雨や台風が接近し危険な状態が予測されるときに発表します。このとき「避難の準備をする」とともに、災害時要援護者の人は避難を開始してください」などの情報をお知らせします。指定された避難所へ早めに避難してください。

避難勧告

災害の発生が予測されるときに発令します。このとき「危険な状態になる恐れがあります。すみやかに避難してください」などの情報をお知らせします。避難勧告が発令された地域の人は、指定された避難所へ避難してください。

避難指示

さらに危険が切迫したときに発令します。このとき「危険です。直ちに避難してください」などの情報をお知らせします。もし、指定された避難所へ避難する余裕がない場合は、近隣の安全な場所へ避難するなど、命を守る最低限の行動をとってください。

土砂災害に備えて

崖崩れ・土石流・地すべりなどの土砂災害は、一瞬で人命を奪うことがあります。

土砂災害が発生する恐れがある箇所では、いつ災害が起こるか分かりません。対策工事をしていても、全ての土砂災害に耐え得るとは限りません。土砂災害危険箇所では、早めの避難が一番です。土砂災害の前触れに気付いたときは、近くの指定された避難所や安全な親戚の家などに早めに避難しましょう。

土砂災害の前触れ

●地すべり 崖からの水が濁る。崖に亀裂が入る。小石が落ちてくる。

もし、在宅中に裏山などの土砂災害の前触れに気付いたときは、直ちに安全な場所へ避難をして、市役所まで連絡してください。



●崖崩れ 地面にひび割れができる。沢や井戸の水が濁る。斜面から水が吹き出す。



●土石流 山鳴りや立木の裂ける音や石のぶつかり合う音が聞こえる。雨が降り続けているのに川の水位が下がる。川の水が急に濁り流木が混ざり始める。

宮崎県防災・防犯メールに加入しましょう！

このメールサービスは、宮崎県の発信する気象情報や各種防災・防犯情報のほかに都城市の発信する次の情報が提供されます。

- 避難準備情報
- 避難勧告
- 避難指示
- 避難所の開設状況
- 火災発生情報
- 光化学スモッグ情報
- その他の重要災害情報



登録方法は携帯電話またはパソコンから宮崎県防災・防犯情報メールサービス（アドレス <https://www.fastalarm.jp/miyazaki/>）に直接アクセスするか、上記のQRコードからアクセスし、登録してください。

※免責事項に留意の上、登録をお願いします

◎問い合わせ

県危機管理課 ☎0985-26-7064

災害時の主な問い合わせ

◆災害全般・災害救助資金融資制度に関すること
危機管理課 ☎ 23-2129
◆水道の断水などに関すること
水道局 ☎ 23-4510
◆避難所に関すること
生活文化課 ☎ 23-7180
◆停電に関すること
(株)九州電力都城営業所 ☎ 0120-986-705
◆体が不自由な人の避難の手助けに関すること
福祉課 ☎ 23-2980
◆道路被害に関すること
維持管理課 ☎ 23-2752 都市計画課 ☎ 23-2762
◆浸水家屋の消毒に関すること
環境政策課 ☎ 23-2130
◆り災証明に関すること
危機管理課 ☎ 23-2129 各総合支所地域振興課

自主防災の必要性

東日本大震災では地震に加え、津波がもたらした壊滅的な被害により、行政や消防、警察などの公的機関の機能が全てストップしました。そのような状況下で被害を最小限に抑えるためには、日頃から家庭内で、非常時の連絡手段や避難所の位置を確認したり、地域での防災訓練などに積極的に参加したりしながら、互いに協力して対処する環境づくりが必要です。

防災の要「自主防災組織」

住民が互いに協力して、地域の安全を守る「自主防災組織」。地域の実情を知り、互いに助け合う精神に基づき活動する自主防災組織は、被害を最小限に抑える重要な役割を果たします。

現在、市内に302ある自治公民館の中で207の自主防災組織が結成されていて、地域の防災のためにさまざまな活動を行っています。災害時には、身近な情報や市役所などからの伝達事項をいち早く地域住民に知らせたり、災害の状況に応じて的確に地域住民を避難させたりしています。

また、自主防災組織の中には、地区ごとの避難場所や避難の手助けが必要な人の自宅などを記した



自主防災組織で使われている防災資機材

防災マップを作成している組織もあります。自主防災組織の活動の基本は、「自分たちの地域は自分たちで守る」という意識です。地域住民が、日頃から声を掛け合うなど、互いに助け合える環境をつくって行きます。

防災訓練を地域づくりに



共和自治公民館長
川畑 悦郎さん
(高崎町縄瀬)

縄瀬地区は、大淀川や丸谷川などが合流する地点に位置することから、過去には川が氾濫して民家などに被害を及ぼしました。その対策として平成18年の集落内無線放送設備の整備を契機に、共和自治公民館では、自主防災組織を立ち上げ、防災訓練などを毎年行っています。

河川の氾濫や地震などを想定した防災訓練では、無線による「訓練開始！」を合図に各班長が住民に声掛けを行い、避難所まで誘導します。避難所では、火災を想定した消火訓練や炊き出しなども行われ、地域の連携強化にも繋がっています。実際に、地域内で火災が発生したときなどには、自発的に炊き出しなどが行われるなど、互いに助け合う「共助」の意識が高まっています。

自主防災

自助

自らの身は自分で守り、家族の命は家族で守るという考えです。普段から災害に関する正しい知識を身に付け、災害に備えましょう。

平常時

- 住宅の耐震・耐風補強 など
- 非常持ち出し品の準備 など

災害時

- 家族の安全確保
- 初期消火
- 避難 など

共助

自分たちの地域は、自分たちで守るという考えです。自主防災組織などを結成して、個人では解決が困難なことを協力して行います。

平常時

- 地域内の危険箇所点検
- 防災訓練の実施 など

災害時

- 情報収集・伝達
- 消火活動
- 避難誘導 など

公助

市町村や消防、警察など公的機関が行う「公助」。災害時には限界があるので、普段から「自助」「共助」の充実を図りましょう。

平常時

- 防災体制の確立
- 防災用品の備蓄

災害時

- 避難所の開設・運営
- 救出・救助活動
- 災害復旧 など

避難所生活のルール

避難所へ避難したときは、次の7つのルールを守り、少しでも過ごしやすい環境となるよう互いに協力しましょう。



① 避難者情報の登録

避難者の情報を家族単位で把握するため、避難者カードに必要な情報を記入してください

② 避難所運営への協力

避難所は、地域で利用する防災拠点です。避難生活が長期になる場合には、当番に参加するなど自主的に避難所運営に協力しましょう

③ 事務室などの利用制限

事務室や調理室などで共用する部屋は、個人的な使用はできません

④ 食料や生活物資の配給

食料、生活物資の配給は、次の通り行います

【風水害の場合】

● 一時的な避難の場合（1晩程度）は、3食分の食料や毛布・タオルを持参してください

● 避難生活が長期になる場合や強い風雨が長時間（2晩以上）続く場合は、市が必要に応じて非常食や物資を準備します
※避難勧告や避難指示が発令された地区は、別途対応します

【地震・火山災害の場合】

● 生活物資は避難した家族ごとに配給します。また、緊急な場合を除き、原則、全員分の生活物資が確保できるまでは配給しません



⑤ 仮設公衆電話などの利用

仮設公衆電話などが設置された時は、緊急性のある場合のみ利用できます。また、電話回線が混み合うため災害用伝言ダイヤル（☎171）の活用もお願いします

⑥ ペットの持ち込みは禁止

犬、猫などの動物を屋内に持ち込むことは禁止します。知人やペットホテルに預けるなどの対応をお願いします

⑦ 喫煙の制限

所定の場所以外での喫煙は禁止します。また、火の取り扱いも厳禁です

都城市の指定避難所「一次避難所」

平成 25 年 4 月現在

施設の名称	所在地	連絡先
中央公民館	姫城町 7-8	24-5969
総合社会福祉センター	松元町 4-17	25-2123
小松原地区公民館	大王町 29-6	24-1900
東小学校	上東町 11-20	22-3481
祝吉地区公民館	郡元 1-1-4	23-2890
水道局	下川東三丁目 3235	23-4510
早水公園体育文化センター	早水町 3867	24-6454
南九州大学都城キャンパス	立野町 3764-1	21-2111
五十市地区公民館	五十町 2284	23-2184
長寿館	鷹尾三丁目 4523-2	26-0114
横市地区公民館	南横市町 3925-3	25-2257
勤労身体障害者 教養文化体育施設	都原町 3369	25-2018
沖水地区公民館	太郎坊町 1839-1	38-1033
志和池地区公民館	上水流町 1536	36-0519
乙房小学校	乙房町 1707	37-0706
庄内地区公民館	庄内町 12692	37-0888
吉之元小学校	吉之元町 4518	33-1800
西岳地区体育館	高野町 2916	-
旧夏尾保育児童館	夏尾町 5430-2	-
西岳小学校・クラブハウス	美川町 2928	33-1602
夏尾小学校	夏尾町 6644	33-1802
梅北小学校	梅北町 4687	39-4195
中郷地区市民交流センター	安久町 6623	39-0121
山之口多目的研修センター	山之口町山之口 3261-3	57-3377
山之口勤労福祉センター	山之口町花木 1934-1	57-3111
高城老人福祉館	高城町穂満坊 303-2	58-3279
高城運動公園総合体育館	高城町穂満坊 2492	58-5514
石山体育センター	高城町石山 1109-3	58-5511
高城農村環境改善センター	高城町有水 2986-1	59-9955
高城多目的研修集会施設	高城町四家 1131-3	55-1144
山田総合福祉センター (けねじゅ苑)	山田町山田 4319-2	64-2200
縄瀬地区活性化センター	高崎町縄瀬 1823-3	62-0319
笛水小中学校体育館 クラブハウス	高崎町笛水 959	62-0539
高崎福祉保健センター	高崎町大牟田 1340-3	62-4411

※一次避難所は、台風など段階的に災害の発生が予測される場合に、優先して開設する避難所です。二次避難所については、市のホームページや防災マップで確認してください

未来へ残そう、 きれいな水を！

平成23年の大淀川の水質は、九州の一級河川26河川中21位となっていて、良い状況とは言えません。大切な水資源を未来へ引き継いでいくために、大淀川流域の市町村が一体となった河川浄化に向けての取り組みが今、求められています。

下水道に接続して 河川環境を改善しましょう

市には、現在、6つの下水道処理区があり、処理面積は2,189・4畝、処理人口は69,869人となっています。そのうち下水道に接続している割合は78・96%となっています。

今回、新しく下水道が使用できるようになった区域をお知らせしますので、該当区域に住んでいる人は、下水道への速やかな接続に協力ください。また、すでに下水道供用区域に住んでいて接続がまだの人も、早めの接続をお願いします。

下水道の役割

○河川の水質が改善できます

家庭のトイレや台所、風呂場、洗面所などの生活排水や工場排水を、終末処理場できれいな水にして、河川の汚れを防ぎます。

○悪臭や害虫の発生を抑えます

生活排水や工場排水が道路の側溝に流されなくなるので、悪臭がなくなりハエや蚊など害虫の発生を抑えることができます。

平成25年3月31日までに 下水道の供用を開始した区域

(平成24年度 下水道工事完成区域)

●都城処理区

一万城町・広原町・早水町・志比田町の一部

平成25年度公共下水道工事 予定箇所

●都城処理区

一万城町・広原町・早水町・志比田町の一部

接続工事は指定工事店で

接続工事は、必ず市の指定工事店に依頼してください。指定工事店は、後で不具合が生じないよう排水設備の構造など細かな点まで市の指導を受けていて、その後の融資申請を含む全ての手続きを行います。

なお、指定工事店以外が工事を行うと違反になりますので注意してください。

◎問い合わせ

中央・都城処理区について
下水道課 ☎23-5921
各総合支所管内の処理区について
各総合支所建設課

地下水を守るために できること

私たちの生活は、路面舗装や排水設備の整備が進んだことから、快適になりました。しかし、一方では雨水が地下に浸透しないまま河川に流れ込むことから、将来的に、水量の減少など地下水資源への影響が考えられます。

そこで市では、私たちの貴重な財産である地下水を将来にわたって守っていくため、雨水貯留施設（雨水貯留槽など）および小規模雨水浸透施設（雨水浸透升など）を設置する人に対して、設置費用の一部を補助しています。

雨水貯留施設への補助

補助対象となる雨水貯留施設は流入前のごみ取り装置やオーバードレーン配管、水栓を備えた100リットル以上の雨水を貯留できる簡易な施設です。

●補助対象者 市内に居住している人（個人のみ）

●地域 市内全域

●補助金額 設置工事に要した費用の3分の1（上限3万円）で、設置基数は1戸につき1基

※補助基数には限りがあります。受け付けは先着順ですので、早

めに申し込みください。補助を受けた人は、必ず設置工事前に森林保全課へ問い合わせください。

井戸水を利用している皆さんへ

市では井戸の硝酸態窒素濃度の水質検査（無料）を年数回、継続的に行っています。

基準値を超える井戸は徐々に減ってきていますが、現在でも基準値を超えている井戸があります。希望する人は森林保全課へ申し込みください。なお、検査を継続できる人に限ります。

※硝酸態窒素は細菌や大腸菌などとは異なり、煮沸しても取り除くことはできません

◎問い合わせ

森林保全課 ☎23-2152



雨水貯留施設の設置例

豆知識

エコキュート導入で不要となった電気温水器も雨水貯留槽に転用できます。

私も使っています!

わが家で設置した貯留槽は、専用のタンクに水栓などを取り付けた手作り。容量も大きく、花壇の水やりや芝生の散水などに使っています。環境に優しいのはもちろん、節水にも役立つので、今ではタンクに水がたまる雨の日が楽しみなくらいです。



さこんじゅう 左近 充 京子さん（一万城町）

雨水貯留槽を設置すると...

- 雨水の活用により、水の節約になります
- 雨水を一時貯留し、河川への負担を軽減します

雨水浸透施設を設置すると...

- 雨水を地中に戻し、自然環境を保全します
- 雨水の流出を抑え、浸水被害を軽減します

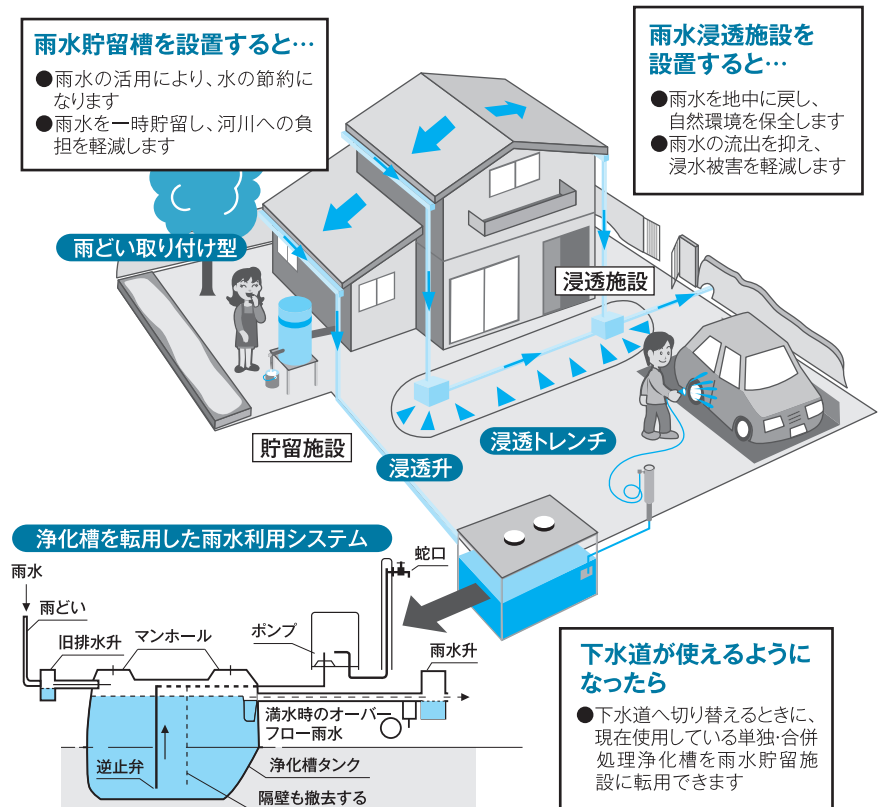

下水道が使えるようになったら

- 下水道へ切り替えるときに、現在使用している単独・合併処理浄化槽を雨水貯留施設に転用できます

新たに就任しました



第8代
都城市議会副議長
えのき ともゆき
榎木 智幸
(56歳)

プロフィール

国立七尾海員学校卒業。会社員。旧山之口町議会議員を3期、新市になって2期、通算5期。総務委員会委員長や議会改革特別委員会委員長を歴任。※山之口町出身

市民の皆様へ

このたび、副議長に就任いたしました。これから1年間、円滑な議会運営と各党派間の調整、さらには市民の皆様に分かりやすく身近な議会となるよう、議長の補佐役として、これまでの経験を生かし精一杯取り組んでまいります。

市民の皆様の多くの議会傍聴をお待ちしております。

事業担当副市長

こだま ひろのり
児玉 宏紀
(61歳)

プロフィール

熊本大学卒業。昭和50年7月宮崎県庁に入庁。平成22年4月県土整備部長。平成24年3月県退職。同年4月県建設技術推進機構理事長。※宮崎市佐土原町出身



市民の皆様へ

4月1日付けで事業担当副市長を拝命いたしました。池田市長が目指す「スマイルシティ都城」の実現に向け、市長を補佐しながら、これまでに培った国や県とのパイプなどを最大限に活用し、市政発展のために全力を尽くしてまいります。

市民の皆様のご指導をよろしくお願いいたします。

都城市学校運営協議会制度が始まります

地域とともにある

学校を目標して

学校と地域の人たちが一緒に子どもたちを育て「地域に開かれた信頼される学校づくり」を目指す都城市学校運営協議会。今後、皆さんの声を学校運営に反映させる取り組みを行います。

◎問い合わせ

学校教育課 ☎23-9544

学校運営協議会制度とは？

国では、学校づくりの取り組みとして、平成16年度から学校運営協議会制度を推進しています。委員には、一定の権限と責任が与えられ、学校運営の基本方針や教育活動について意見を述べたり、授業や学校行事への支援などを行ったりして、学校の課題解決に参画します。

学校運営協議会制度が導入されるとどのような活動が行われますか？

全国で、学校や地域の特性に合わせた取り組みが行われています。

●ゲストティーチャー活用事業

天体や書道など、専門的な知識を持つ人に、授業のお手伝いをしてもらいます。

●サマースクール先生

夏休みの指導に参加し、個別に学習を支援をします。

このように、さまざまな活動が行われ、地域とともにある学校づくりを目指しています。

山田中学校の取り組み

山田中学校では、開かれた学校にしたいという思いから、さまざまな取り組みを行っています。



その中でも、地域に貢献するために平成24年度、ボランティアアマスター認定制度を導入。認定を受けた生徒を中心に、高齢者施設や保育所への訪問、募金活動などを行いました。これらの活動を通して、お互いの「顔」が見え、地域と学校の距離が縮まり一体感が生まれました。また、生徒たちが無償で何ができるのか自分たちで考え、行動し、その結果、地域との強いつながりができました。

地域の身近な相談役

民生委員・児童委員が 一斉に改選されます



◎問い合わせ 福祉課 ☎ 23 - 2980

現在の民生委員・児童委員および主任児童委員の任期は、平成25年11月30日までとなっております。これに伴い、全国一斉に改選の手続きが進められます。

前回の一斉改選以降、欠員のところもあり、各種の福祉活動に支障が出ている地域があります。補充配置を進めていきますので、適任者についての情報がありましたらお知らせください。

民生委員・児童委員とは

民生委員は、社会奉仕の精神をもって、常に住民の立場に立って相談に応じ、必要な手助けを行い、社会福祉の増進に努めています。

なお、児童福祉法の定めで、民生委員は、同時に児童委員も担いますので、両方の立場を示す「民生委員・児童委員」として厚生労働大臣から委嘱されます。

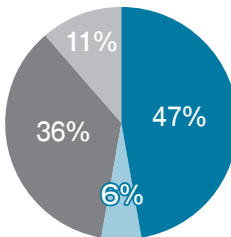

主任児童委員とは

主任児童委員は、児童の福祉に関する行政機関と児童委員との連

絡調整を行うとともに、児童委員の活動に対する援助や協力を行っています。

委員の任期・活動について

新しい委員の任期は、平成25年12月1日から平成28年11月30日までの3年間です。

なお、委員の具体的な活動としては、次のようなものがあります。

- ① 相談活動
- ② 調査活動
- ③ 活動の記録および報告
- ④ 福祉票の作成、活用および保管
- ⑤ 証明事務
- ⑥ 人権・同和問題への対応および地域福祉活動
- ⑦ 生活福祉資金貸付事業の申し込み手続き
- ⑧ 募金活動への協力など

委員の活動はボランティア

委員には、法律により給与は支給されません。

しかし、委員としての活動に通信費や交通費などの経費がかかりますので、月額9,700円の活動費を支給しています。

事実上、委員はボランティアとして活動しています。

委嘱・改選手続きなどの流れ

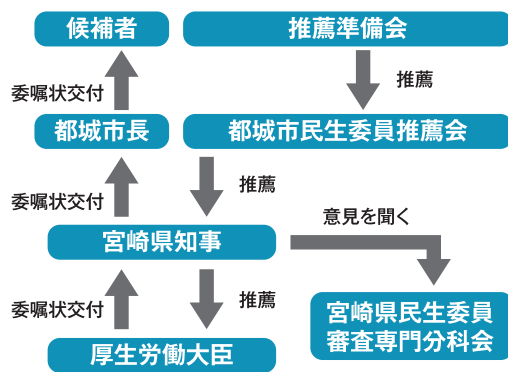

民生委員・児童委員は、都道府県知事の推薦に基づいて、厚生労働大臣が委嘱する特別職の公務員です。

民生委員・児童委員は、地域コミュニティの中心的な役割を担うため、地域福祉活動に密接なかわりを持つ自治公民館の単位で構成する推薦準備会から推薦されます。



市内で工場などを営む経営者の皆さんへ

ご存じですか？

企業立地に対する優遇措置

市では、雇用拡大と産業振興による経済の活性化を目指して、一定の要件をクリアした地場企業に優遇措置などの支援を行っています。

◎問い合わせ 工業振興課
☎23-1-2753

本市の企業立地状況

平成18年の合併以降、本市では45件の企業立地が実現しました。製造業や道路貨物運送業、卸売業、食品加工業、IT関連企業の進出のみならず、地場企業や既存の進出企業の増設などにより、市内の雇用機会が拡大しています。

優遇措置は地場企業も対象

市では、一定の要件を満たした企業を立地企業として指定し、実績に応じて税の免除などの支援を行っています。この支援制度は、

企業の初期投資を軽減することで雇用を拡大し、経済の活性化を図ることを目的としています。市外からの進出企業だけではなく、地場企業も含めて製造業などの工場や流通施設などを対象に支援します。

企業立地促進のための優遇措置

対象

●製造業などの工場

投下資本が2,300万円を超えるもの、雇用増加5人以上

●流通施設など

投下資本が5,000万円を超えるもの、雇用増加5人以上

●試験研究施設など

投下資本が2,000万円を超えるもの、雇用増加5人以上

●観光施設など

投下資本が1億円を超えるもの、雇用増加15人以上

●情報サービス施設

投下資本要件なし、雇用増加5人以上

支援の内容

●固定資産税の免除 3年間

●雇用奨励金 1人20万円

(限度額2,000万円)

●用地取得補助金 50%

(限度額5,000万円)

※高木・石山工業団地、都城インター工業団地大井手地区については1億円

●関連施設整備補助金

事業費の50%
(限度額2,000万円)

利便性の高い工業団地

現在、市では2つの工業団地を分譲中です。また、大型の工業団地である「都城インター工業団地」を現在整備中で、大井手地区については平成25年度から、穂満坊地区については、平成27年度から分譲を予定しています。

①高木工業団地(3区画)

分譲面積 3万2,031平方メートル

②石山工業団地(2区画)

分譲面積 1万4,876平方メートル



保存版 農業用廃プラスチックは、 焼かない！ 捨てない！ リサイクル！

廃ポリフィルムや廃ビニールなどの農業用廃プラスチックは「産業廃棄物」であるため、農業経営者が自己責任で適正に処理するよう法律によって義務付けられています。

不法焼却や不法投棄をすると、5年以下の懲役または1,000万円以下の罰金が科せられます。

また、被覆資材や収穫後の使用済み廃プラスチックなど、強風で飛散しないよう注意しましょう。

◎問い合わせ 都城市農業用廃プラスチック適正処理対策推進協議会（農産園芸課内） ☎ 23-2425

廃ポリフィルムなどのリサイクル収集日程

収集対象

肥料袋、農薬袋、ベアラーラップ、暖房用ダクト、PO系フィルム、谷シート、ポリポット、ポリマルチ、かん水チューブ、不織布など

収集日		収集場所	収集時間
5月	9日(木)・23日(木)	都城北諸地区清掃公社 都北営業所 (三股町大字蓼池 4439 番地 1)	14:00 ~ 16:00
6月	6日(木)・20日(木)		
7月	11日(木)	アグリセンター都城 姫城農産センター (上長飯町 883)	9:00 ~ 16:00
	23日(火)		
	24日(水)		
	25日(木)	アグリセンター都城 山田農産センター (山田町山田 2481)	
8月	8日(木)・22日(木)	都城北諸地区清掃公社 都北営業所	14:00 ~ 16:00
9月	12日(木)・26日(木)		
10月	10日(木)・24日(木)		
11月	7日(木)・21日(木)		
12月	5日(木)	アグリセンター都城 姫城農産センター	9:00 ~ 16:00
	10日(火)		
	11日(水)		
	12日(木)	アグリセンター都城 山田農産センター	
平成26年1月	9日(木)・23日(木)	都城北諸地区清掃公社 都北営業所	14:00 ~ 16:00
平成26年2月	6日(木)・20日(木)		
平成26年3月	6日(木)・20日(木)		

※費用…1kg 当たり 22円5銭 (デポジット券または現金にて徴収)

塩化ビニールのリサイクル収集日程

収集対象

ハウスビニールなど（「農ビ」の表示あり）

収集日		収集場所	収集時間
8月	27日(火)	アグリセンター都城 姫城農産センター	13:30 ~ 16:00
	28日(水)		
	29日(木)		
平成26年1月	14日(火)	アグリセンター都城 姫城農産センター	13:30 ~ 16:00
	15日(水)		
	16日(木)		

※費用…1kg 当たり 6円30銭 (デポジット券または現金にて徴収)

注意事項

- ①黒いサイロビニール、ブルーシート、セルトレイ、育苗箱、農薬ビン、ハウスバンドなどの収集は行いませんので、産業廃棄物処分場で適正に処理してください。
- ②初めての人は、委任状作成のため印鑑（スタンプ式を除く）を持参ください。
- ③よく乾燥させ、同種の資材で縛って搬出してください。

手づくりの紙芝居で魅力発信

関之尾滝の紙芝居

関之尾滝の魅力を伝える観光ボランティアガイド関之尾むかえびとの会（花原恵子会長）による紙芝居の初披露が3月13日、庄内小学校で行われました。幅広い世代の人に関之尾滝に興味を持ってもらうようと昨年2月から制作。滝にまつわる恋物語の「お雪さん」や庄内川から農業用水を引く事業を成し遂げた「坂元源兵衛」の話など、3編を紹介しました。花房^{ももか}桃花さん（4年）は「関之尾に関する歴史を知ることができた。次は読む練習をして紙芝居にチャレンジしたい」と話していました。



未来の子どもたちにつなぐ緑

どんぐり1000年の森植樹会

3月17日、NPO法人どんぐり1000年の森をつくる会主催の植樹会が高城町四家地区の国有林内で開催されました。17回目となる今回は、市内外から家族連れなど約640人が参加。参加者らは、苗木の植栽方法の説明を受けた後、1・93畝の区画に山ぐわやスコップを使って、クヌギやカシなどの苗木6,000本を植樹しました。堀之内優子さん（山之口町花木）は「子どもたちの明るい未来に向かって、苗木が大きく成長することを祈りながら植えました」と願いを込めていました。



体育館が巨大な弓道場に大変身

第26回都城弓まつり全国弓道大会

竹弓の生産日本一のまち都城を全国にPRしようと、全国弓道大会が3月23日・24日、早水公園体育文化センターで開催されました。全国の愛好家約2,800人が出場。中学生、高校生、一般の部に分かれ、練習の成果を競い合いました。選手らは28日先の的に狙いを定め、気を落ち着かせながら矢を射っていました。また、会場では都城大弓の展示販売も行われ、川井田一郎さん（鹿児島県始良市）は「魅力的な弓をたくさん見られて楽しいです」とずらりと並んだ弓に見入っていました。



さて、今年の幸運は誰の手に？

さくら福男・福女

今年1年の運を占うさくら福男・福女が3月30日、もちお桜まつり会場で開催されました。4回目となる今年は、男性33人、女性22人が参加。参加者らは、桜並木を通り抜け、290段の石段を駆け登り母智丘神社本殿までの約2キロのコースで1番福を目指していました。祝吉中陸上部顧問の今村^{まさみ}正美さん（三股町）は「景色を楽しみ余裕はなかったが、教え子3人が上位に入賞したのうれしい。来年は、生徒に負けないように上位を目指して走りたい」と来年への意気込みを見せていました。



起伏に富んだコースを走り抜ける 都城さくらマラソン

地元のスポーツクラブや高校生ら約250人がボランティアとして運営を支える都城さくらマラソンが3月31日、高城運動公園を発着に行われました。年代別の3キロ・5キロ・10キロ・ハーフマラソンの部に2,015人が参加。参加者らは、起伏に富んだコースに苦勞しながら、心地よい春風を感じながら健脚を競い合いました。3キロの小学校3・4年生男子の部で優勝した柳かなとくん（鹿児島県肝付町）は「今回は11分台だったけど、次は10分台を目指したい」と次の目標を見据えていました。



平和の尊さ語り継ぐ

都城市特別攻撃隊戦没者慰霊祭

太平洋戦争末期、旧都城西・東飛行場から出撃した特攻隊員らを追悼する特別攻撃隊戦没者慰霊祭が4月6日、都島公園で行われました。同慰霊祭は、毎年、西飛行場から特攻隊第一陣が出撃した昭和20年4月6日に合わせて行われ、県内外から遺族や関係者ら約370人が出席。黙とうや献花などの後、池田真乃花さん（西中3年）が「私たちは、幸せである今にもっと感謝すべきです。戦争の悲しみと平和への感謝をいつまでも伝え続けていきたい」と平和へのメッセージを朗読しました。



地域の安全は我々が守る

都城市消防団入団式

市民の生命と財産を守る消防団員の入団式が4月7日、消防局屋内訓練場で行われました。21歳から53歳まで76人が入団。新入団員からは今後、火災や台風などの自然災害から市民を守るため、厳しい訓練に臨みます。式典では、池田市長が「消防団員は、地域の安全を最前線で守る重要な役割。今日の気持ち忘れず、地域のために尽くしてほしい」と訓示。新入団員を代表して宣誓した巢立誠悟さん（岩満町）は「消防団員としての誇りを持って活動していきたい」と活躍を誓いました。



皆さんの声、お聴かせください！

市長と語ろう！スマイル・ミーティング

市民の皆さんの声をまちづくりに生かし、市政への理解、関心を深めてもらおうと市長と語ろう！スマイル・ミーティングが4月16日、中郷地区公民館を皮切りに始まりました。この企画は、池田市長が就任後、市内15地区を回る初の取り組みで、地域住民ら約80人が参加。市長の説明の後、参加者から観光や畜産の振興、市有地の活用、まちづくり協議会などさまざまな分野にわたり、活発に質問や意見が出されました。また、今後の日程については、広報都城で随時お知らせします。





Scenery of Human in Miyakonojo

幸せの花咲かせます！

チンドン屋「花ふぶき一座」座長
みやこんじょ大使第1号

宮田 若奈 さん

都 城の魅力を全国に発信しよ
うと市が、今年度新たに設
けた「みやこんじょ大使」。その
第1号として委嘱を受けたのが、
プロのチンドン屋「花ふぶき一座」
座長の宮田若奈さん（志比田町・
42歳）です。

宮田さんは、都農町の出身。教
員を目指して関西の大学で学んだ
後、県内企業に就職した宮田さん
は、その後、結婚を機に移り住ん
だ大阪で「チンドン」に出会い、
その魅力に引き込まれました。そ
のとき弟子入りした「なにわ屋」
での3年に及ぶ厳しい修行に耐
え、夫の故郷である都城で「花ふ
ぶき」一座を旗揚げしました。

「人に笑顔を与えられる日本一
になること」を目指す宮田さん。
20歳のときに立てたこの目標を達
成するため、誰にも負けない「笑
顔」を武器に、商店街のイベント
や祭りの会場などで、興行をこな
す。ただしい日々を過ごしていま
す。チンドン屋として歩んできた
これまでを振り返り「家族の理解
があつてできること。支えてくれ
る家族のためにも、日本一のチン
ドン屋を目指して稽古に励みた
い」と気持ちを引き締めます。

4月5日から3日間にわたって
富山県で開催された「全日本チン



ドンコンクール」に出場した宮田
さん。同大会で、見事入賞を果た
し「これからも皆さんに笑顔の花
を咲かせるプロのチンドン屋とし
て、精進したい」と意気込みを見
せます。

みやこんじょ大使としての活動
について宮田さんは「都城の温暖
な気候が育むおいしい肉や野菜、
観光資源などの魅力、そして何よ
りも市民の皆さんの温かさや笑顔
を、全国の皆さんに知ってもらい
たい」と抱負を話していました。

今後、市では、市内在住者も含
め、都城を応援していただける人
にみやこんじょ大使を委嘱し、都
城の魅力を県内外に発信してい
きます。

環霧島探訪

Vol.13

今月は、曾於市の悠久の森で植樹活動を続けるもみじの森の会を紹介します。

◎問い合わせ

曾於市企画課

☎76-8802

木の恵みを1年を通して体感できる自然の宝庫で、「遊歩百選」にも選ばれている曾於市財部町の「悠久の森」。その森で植樹活動を続けているのが「もみじの森の会」です。

平成12年から植樹を始めたもみじの森の会。まちおこし団体日招塾の活動の一環としてスタートして、「自然に触れて楽しむこと」「未来の人たちへプレゼントを残すこと」を目的に活動しています。「モミジ（カエデ科の数種）の寿命は300年を超える」といわれて



います。未来の人が、自分たちの植えた木を見る。そんなことを想像すると楽しい気持ちになりますよ」と同会代表の川添義一さんは笑顔で語ります。

苗を預かって育てる里親会員と一般会員1,300人以上が植樹した苗木は、これまでに約6,500本にのぼります。春と秋に開催される植樹祭には県内外から多くの人が参加し、カエデや山桜などを植えています。植樹後には、食事会やミニコンサートなどが開かれ、その交流も楽しみの一つとなっています。

毎年11月に開催される「悠久の森ウオーキング大会」では、同会が植樹したモミジが鮮やかに色付き、参加者の目を楽ませてください。「モミジの植樹を通じて未来に夢を描く」をテーマに、これからの同会の活動は続きます。



※環霧島園域のイベント情報を、市ホームページで紹介しています。

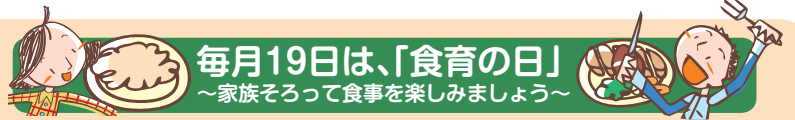

毎月19日は、「食育の日」

～家族そろって食事を楽しみましょう～

盆地生まれの**元気**をいただきます

新玉ネギと焼きアスパラガスのサラダ

※1人分 89kcal、塩分 0.8g



玉ネギに含まれる硫化アリルは、ビタミンB₁の吸収を高め、新陳代謝を活発にするので、疲労回復にも効果的です。



●材料

アスパラガス…200g 油揚げ…40g
玉ネギ…80g かつお節…3g
A { 酢…大さじ1 サラダ油…大さじ1 }
薄口しょうゆ…大さじ1

●下準備

アスパラガス…根元の硬い皮をむき、斜めに薄く切る
油揚げ…3cm ぐらいの長さで、5mm 幅に切る
玉ネギ…縦薄切りにして水にさらした後、水気を切る

●作り方

- ①アスパラガスと油揚げをテフロン加工のフライパンで一緒に焼き、火が通ったら皿に取り出す（油は不要）
- ②Aを混ぜ合わせ、①と玉ネギ、かつお節を加えて和える



油揚げを、フライパンで焼く代わりに魚焼きグリルやオーブントースターなどで軽く焼き目を付けると、食感を楽しむことができます。

ワン!

ポイント

玉ネギを水にさらし過ぎると、栄養分が流れ出てしまいます。新玉ネギなどはそのまま使うか短時間水にさらしましょう。

◎問い合わせ 健康課 ☎23-2765

募 集

合同金婚式

市では、合同金婚式を開催するに当たり、該当する夫婦の申し込みを受け付けます。

●対象

①昭和37年4月1日～38年3月31日までに結婚した市内在住の夫婦

②結婚後51年以上経過し、今までに市（合併前も含む）の主催する金婚の祝いを受けていない夫婦

申開 5月24日(金)までに各地区の民生委員または

福祉課 ☎23-3102

各総合支所市民生活課

成人式新成人実行委員

地区ごとに開催する成人式の企画運営を行う新成人の実行委員を募集します。

来年1月に成人を迎えられる皆さん、地域の特色を生かした手づくりの成人式と一緒に盛り上げてみませんか。

●**会場** 本庁管内は中学校区(西岳・夏尾地区は合同)ごと、総合支所管内は、総合支所ごとに開催

●**対象者** 平成5年4月2日～平成6年4月1日生まれの人(市内在住または出身者)

催 し

市長と語るろう！

スマイル・ミーティング

市長自らが、これからのまちづくりについて市民の皆さんへ直接説明し、質問や意見などを聴く会です。

●**開催地区・日程・場所**

志和池庄内	5/14(火)	志和池地区公民館
	5/27(月)	庄内地区公民館

●**時間** 19時30分～20時30分

●**問** 秘書広報課 ☎23-3174

高崎町どろんこバレーボール祭

●**日時** 6月2日(日) 9時～

※小雨決行

●**場所** 高崎小学校南側水田

●**種目** 4人制バレーボール

●**参加料** 1チーム6,000円

※5月29日(水)以降のキャンセルは払い戻しできませんので、あらかじめご理解ください

●**その他** 誰でも参加できるたんぼフラッグも開催します

申開 5月24日(金)までに高崎町どろんこバレーボール祭実行委員会

☎・FAX 62-4448
(平日の9時～16時)

都城島津邸

親子で桜もちづくり

親子で桜もちを作りませんか。

●**日時** 5月19日(日) 10時～12時

●**場所** 都城島津邸石蔵

●**参加料** 1人当たり100円

●**定員** 親子15組 ※要申し込み

申開 都城島津邸 ☎23-2116

相 談

女性相談員による

女性総合相談 (無料)

●**電話・面接相談**

毎週月～金曜日 10時～16時

●**専門相談** 女性カウンセラー、女性弁護士が相談に応じます

◎**こころの相談**

5月21日(火) 14時～16時

◎**法律相談**

5月28日(火) 13時～16時

※専門相談および面接相談は事前の予約が必要です。電話相談は随時受け付けます

●**場所** 男女共同参画センター

(市役所東館2階)

●**相談専用電話** ☎23-7157

都城市消費生活センター

●電話・面接相談

毎週月～金曜日 9時～16時

●弁護士法律相談

5月17日(金) 13時～16時

※弁護士相談は事前の予約が必要

●場所 消費生活センター

(市役所東館2階)

●相談専用電話 ☎23-7154

ヤングJOBサポートみやざき

就職に関する相談窓口

おおむね40歳未満の人を対象に、就職に関する相談などを行っています。

- 日時 毎週火曜日の13時～16時
- 場所 都城商工会議所2階会議室
- 内容 相談員による個別相談

※事前の予約が必要です
☎0985-23-7260

☎0985-23-7260

赤ちゃん健康相談(無料)

●対象 1カ月～1歳未満

●日程・受付時間・場所

5/23(木) 13時30分～14時

5/27(月) 13時30分～14時30分

市民健康センター(市役所地下1階)

※母子健康手帳、バスタオル持参

☎23-2684

交通事故相談(無料)

●日時 月～金曜日 9時～16時

●場所 交通事故相談室

(市役所東館2階)

●相談専用電話 ☎23-0944

DV被害者の電話相談

女性ホットライン・くすのき

レイイスペースくすのきは、女性のさまざまな悩みに関する相談を受け付けています。

●電話相談 ☎36-0740

(毎週土曜日 14時～16時)

教育相談専用ダイヤル

いじめや不登校などに関する子どもや保護者からの相談に、教育の専門家が無料で応じます。相談に関する秘密は厳守します。

●電話・面接相談

毎週月～金曜日 9時～16時30分

●場所 教育相談室

(市役所八幡町別館)

●相談専用電話 ☎46-2088

子育て支援センター行事予定



◆都城市子育て支援センター ☎22-1659	
5/20(月) 10時～	「いちごクラブ」 サツマイモの苗植え 対象：2歳以上の親子
5/27(月) 10時～	「とんとんクラブ」簡単おやつ作り 対象：2歳以上の親子 ※要申し込み
5/29(水) 10時～	「子育て講座」絵本を使って子どもの心を豊かに育てるには？ ※要申し込み
6/3(月) 10時～	「ふたごの会」身体測定や絵本の読み聞かせほか 対象：ふたご以上の親子・妊婦
◆山之口子育て支援センター ☎57-3298	
5/24(金) 10時30分～	花てまり慰問 ※現地集合・現地解散
5/28(火) 10時～	出前保育「ほっかぽか」 場所：下富吉地区体育館
6/4(火) 10時30分～	公園で遊ぼう 場所：あじさい公園
◆山田子育て支援センター ☎64-3171	
6/12(水) 10時～	保育参加・給食離乳食体験 場所：木之川内保育所 ※要申し込み
6/13(木) 10時～	「にこにこ教室」 簡単手作りおもちゃ ※材料はセンターで準備します
6/19(水) 10時～	保育参加・給食離乳食体験 場所：山田中央保育所 ※要申し込み



講座・教室

初夏の園芸教室

●日時 5月26日(日) 9時～12時

●場所 緑の相談所(早水公園内)

●内容 トマトやナスのプランター栽培、花苗定植

●持参するもの 軍手や帽子、タオル

●定員 20人程度

●※応募多数の場合は、抽選

●☎23-2613

●5月20日(月)までに道路公園課

講座・教室

都城市ファミリー・サポート・センター

援助会員養成講座（無料）

子育て支援に関心のある市民を対象に援助会員の養成講座を開催します。

●日時 5月30日(木)～6月20日(木)の毎週木曜日 13時30分～16時

※6月13日(休)は9時30分～12時

●場所 総合社会福祉センター

●定員 50人 ※要申し込み

●その他 養成講座(全4回)受講後、援助会員登録となります

●申込 5月24日(金)までに都城市ファミリー・サポート・センター

☎26-3810

各種検定試験

●試験会場 都城商工会館

【①珠算1級～10級】

●試験日 6月23日(日)

●受験料 820円～2,040円

【②販売士3級】

●試験日 7月13日(土)

●受験料 4,000円

【③福祉住環境コーディネーター2級～3級】

●試験日 7月7日(日)

●受験料

4,200円～6,300円

【④環境社会(eco)】

●試験日 7月21日(日)

●受験料 5,250円

●申込 ①は5月22日(水)、②は6月19日(水)までに都城商工会議所

☎23-0001

③は5月24日(金)、④は6月7日(金)までに東京商工会議所検定センター

☎03-3989-0777

弓道教室

●日時 毎週火・木曜日

19時30分～21時30分 ※10回程度

●開講日 6月18日(火)

●場所 早水公園体育文化センター

弓道場

●対象 中学生以上の人

※中学生は、保護者同伴

●定員 20人

●受験料 5,000円

●その他 道場では、足袋または靴下の着用をお願いします

●申込 宮崎県弓道連盟都城支部

☎24-4334(上野)

ステップ運動健康教室

ステップ運動は、テレビ番組でも紹介された、一定のリズムで高さ15センチ程度の台を昇り降りする簡単な運動です。ラクラク運動法を学んで健康づくりにお役立ててください。

●日時 5月22日(水)

10時～11時30分

●場所 コミュニティセンター

●対象 40歳～74歳までの市民

※通院・治療中の人は、主治医に相談の上、参加ください

●定員 30人

●準備するもの 運動のしやすい服装、飲料水

●申込 健康課 ☎23-2765

コミュニティセンター指定管理者自主事業

生涯学習講座

【フランス刺しゅう(初心者体験教室)】

●日時 5月14日(火) 13時～16時

5月24日(金) 13時～16時

●場所 コミュニティセンター

●定員 各5人

●材料費 各500円

●準備するもの 糸切りバサミ

※その他の材料は教室で準備

●締め切り 5月11日(土)

【カラーセラピー】

●日時 5月19日(日)

13時～14時30分

●場所 コミュニティセンター

●定員 10人

●材料費 300円

●締め切り 5月16日(木)

※申込多数の場合は抽選

●申込 コミュニティセンター

☎23-2001

都城市市民大学講座

●日程・内容・講師（敬称略）

7/2(火)	「スマイルシティ都城」を目指して 都城市長 池田 宜永
7/9(火)	「鶏のルーツと食文化」 宮崎大学農学部教授 芦澤 幸二
7/16(火)	これからの人材育成と都城高専の使命 都城工業高等専門学校 教授 森茂 龍一
7/23(火)	都城盆地の生い立ちについて 高城町商工会 会長 鶴田 勝
7/30(火)	高齢者の加齢性難聴について 宮崎大学医学部 名誉教授 森満 保
8/6(火)	いつでも・だれでも・どこでも できる楽しいウォーキングの すすめ 宮崎県ウォーキング協会 前会長 兒玉 武次
8/18(日)	野外研修
8/27(火)	笑って元気「生涯現役のすすめ」 おおいいた観光特使 矢野 大和
9/3(火)	2011年霧島山新燃岳噴火と 霧島ジオパーク 鹿児島大学大学院理工学研究科 准教授 井村 隆介
9/10(火)	記紀と日向国 宮崎県立看護大学 准教授 大館 真晴
9/17(火)	グローバル経済下の世界と日本 宮崎県地方自治問題研究所 所長 小沼 新
9/24(火)	植物の食べる色と見る色 南九州大学環境園芸学部 教授 山口 雅篤

※7月2日(火)は公開講座です。誰で

も参加できます。8月18日(日)の野
外研修は希望者のみです

●時間 19時～20時30分（講座によ
り変更があります）

●会場 中央公民館 大集会室

●定員 200人 ※申し込み順

●受付期間 6月28日(金)まで

※事前に電話で生涯学習課へ申し込
みください

●費用 2,000円

※第1回講座時に会場受付にて納入
ください

■問 生涯学習課 ☎23-9545

市民のための健康講座（無料）

●日時 5月23日(木) 14時～15時

●場所 国立病院機構都城病院
教育研修棟

●内容 肺がんの予防と治療

●定員 80人（申し込み不要）

■問 国立病院機構都城病院地域医療
連携室 ☎23-4111

季節陶芸「夏の思い出」教室

参加希望者は、事前の申し込みが
必要です。

●日時 5月25日(土)～6月2日(日)

午前の部 10時～11時

午後の部 13時30分～14時30分

●場所 竹楽のおサト「竹楽館」

●費用 1,000円

■問 竹楽館 ☎58-6150

生涯学習講座

【ざらり体験教室】

5人以上で開催。参加希望者多数
の場合は抽選。冷暖房費は別途必要。

●教室名・回数・日時・場所・費用・締め切り

フォークダンス（全2回）

6/4(火)・6/11(火)

9時30分～11時30分

妻ヶ丘地区公民館 1,100円

締め切り 5/25(土)

健康体操（全4回）

6/7(金)～28(金)の毎週金曜日

19時～20時
コミュニティセンター 2,200円

締め切り 5/28(火)

【ざらり楽習教室】

7人以上で開催。参加希望者多数
の場合は抽選。冷暖房費は別途必要。

●教室名・回数・日時・場所・費用・締め切り

中学校文法で話せる英会話入門編（全25回）

6/4(火)～11/26(火)の毎週火曜日

19時～20時30分 沖水地区公民館

1万6,150円 締め切り 5/25(土)

卓球（全12回）

6/6(木)～8/29(木)の毎週木曜日

10時～12時
都城テニスクラブ（中原町）

1万2,600円 締め切り 5/27(月)

ウクレレ（全6回）

6/11(火)～8/27(火)の第2・4火曜日

10時～12時 妻ヶ丘地区公民館

3,300円 締め切り 6/1(土)

■問 ざらりネット都城
☎23-4080

講座・教室

シニア就職支援講座（無料）

ハローワークに求職登録している55歳以上のシニア世代を対象に、就職支援講座を開催します。

【樹木剪定・緑地保全基礎講習】

剪定・草刈り・草花の寄植えなどの基礎、安全管理などを習得します。

● 日程 6月20日(木)～7月3日(水)

※土・日曜日を除く10日間

● 場所 都城地域高等職業訓練校

● 定員 15人

● 申込 ハローワーク都城や都市市シルバー人材センターに置いてある所

定の申込書に記入し、6月10日(月)(必着)までに宮崎県シルバー人材センター連合会(〒880-0867 宮崎市瀬頭二丁目6番14号)へ郵送またはファクス

☎ 0985-31-3775

FAX 0985-31-3776

離乳食教室（無料）

● 日時 5月24日(金)

9時30分～12時

● 場所 山田総合福祉センター

(けねじゅ苑)

● 持参するもの 母子健康手帳、エプロンなど ※要申し込み

● 申込 ことも課 ☎ 23-2684

玉掛け技能講習

● 日程 5月23日(木)～26日(日)

● 場所 【学科】総合福祉会館

【実技】(株)ブリー高木工場(高木町)

● 対象・定員 18歳以上の人 80人

● 受講料 2万5,000円

免除者は2万3,000円

※テキスト代1,600円(税込み)

● 申込 (社)宮崎労働基準協会都城支部

☎ 24-5603

お知らせ

市営住宅入居申込説明会

6月定期募集で入居を希望する人を対象に、説明会を開催します。

● 日時 5月15日(水) 14時～15時

● 場所 コミュニティセンター

● 対象 市営住宅への入居を希望し、次の条件を満たしている人

● 入居条件

① 都城市内に住所があり、生活していること

※抽選に参加できるのは、市内に3

カ月以上住んでいる人

② 同居または同居しようとする親族

(婚約者を含む)がいること

※昭和31年4月1日以前生まれ、身

体障害者手帳1～4級、生活保護

受給者などの条件を満たせば単身

入居できる団地もあります。入居

のために不自然な世帯分離をして

いと申し込みできません

③ 政令月収が15万8,000円以下

であること(政令月収とは、世帯

の年間総所得から扶養控除などを

差し引いた総額に基づいた平均月

収)

④ 住宅に困窮していることが明らか

なこと

※持ち家のある人は申し込みできま

せん

⑤ 市税などを滞納していないこと

⑥ 暴力団員でないこと

● 申込 建築課 ☎ 23-3105

ごみの搬入規制

清掃工場の定期点検整備のため、

次の期間は草・木類、剪定くず、粗

大ごみ(木製家具、カーペットなど)、

事業系の布団の搬入はできません。

再利用可能な木製家具は事前にリサ

イクルプラザ(☎ 36-3900)に

確認ください。なお、解除日の7月

24日(水)や7月27日(土)は混雑が予想さ

れます。時間にゆとりをもつて搬入

してください。

● 搬入規制期間

6月17日(月)～7月23日(火)

※この期間以外でも機械の故障など

で搬入できない場合があります。

搬入する場合は、必ず清掃工場へ

確認をお願いします

● 申込 清掃工場 ☎ 23-0277

5月は 自動車税（県税）の納期です

自動車税は、4月1日現在、宮崎運輸支局に登録されている自動車の所有者または使用者に課税されます。金融機関または県税・総務事務所のほか、各コンビニエンスストア、インターネット利用によるクレジットカードでも自動車税を納めることができます。（詳しくは納税通知書をご覧ください）自動車を所有している人は、5月31日（金）までに、自動車税を納めてください。

もし、5月中旬までに納税通知書が届かない場合は、近くの県税・総務事務所まで連絡ください。

なお、障がいのある人のために使用する自動車については、一定の要件に該当する場合、納期限までに申請すれば、自動車税の一定額が減免されます。

● 都城県税・総務事務所
☎ 23-4516

軽自動車税の納付

軽自動車税は、4月1日現在登録のある軽自動車、バイク、農耕車、小型特殊車などの所有者または使用者に課税されます。

5月31日（金）までに、近くの金融機関、コンビニエンスストアなど（納税通知書裏面に記載）で納めてください。

さい。

5月20日を過ぎても納税通知書が届かない場合は、問い合わせ先に連絡してください。

● 市民税課 ☎ 23-2123
各総合支所市民生活課

がん検診

市では、6月から2月までがん検診を実施しています。目立った症状がなくても、早期発見・早期治療のため、胃がん・大腸がん・肺がん検診は年に1回、乳がん・子宮がん検診は2年に1回受けましょう。

なお、本年度から実施期間、自己負担金免除対象者、検診料が変更になりました。詳しくは、5月1日発行の検診チラシで確認ください。

【胃がん検診】

事前に電話で申し込みください。定員になり次第締め切ります。胃がん検診は30分ごとに8人ずつ申し込みを受け付けます。

● 対象 40歳以上の市民
● 日程・場所

6/3(月)	祝吉地区公民館
6/10(月)	高城生涯学習センター
6/12(水)	高崎福祉保健センター
6/15(土)	
6/22(土)	五十市地区公民館
6/23(日)	妻ヶ丘地区公民館

● 受付時間 8時～11時

● 検診料 1,100円

【乳がん検診】

5月7日（火）から受け付けます。

● 対象 40歳以上の偶数年生まれの女性（昭和48年・46年・44年…）

● 日程・場所

6/5(水)	コミュニティセンター
6/10(月)	志和池地区公民館
6/17(月)	祝吉地区公民館
6/18(火)	谷頭トレーニングセンター
6/19(水)	午前…コミュニティセンター 午後…中郷地区公民館
6/21(金)	山之口地区公民館
6/25(火)	横市地区公民館
6/26(水)	コミュニティセンター
6/28(金)	五十市地区公民館

● 受付時間

午前の部…9時～11時30分
午後の部…13時～15時30分

※6月19日（水）の午後のみ13時30分～16時

● 内容 マンモグラフィと超音波

● 検診料 2,000円

※75歳以上の人、生活保護世帯や市民税非課税世帯に属する人は、保険証や証明書、市が発行する各種検診自己負担金免除通知書を提示すれば検診料が免除されます

● 健康課 ☎ 23-2765

お知らせ

5月は消費者月間

今年の統一テーマは「学ぶことから始めよう」自立した消費者に向けてです。この機会に、市民の皆さんも悪質商法や多重債務、環境・リサイクル問題、食の安全、生活設計など、私たちの生活に関わる身近な問題について目を向けてみましょう。

現在、問題を抱えている人や周りで悩んでいる人がいたら、消費生活センターへ相談してください。

消費生活センター

☎ 23-7154

木造耐震診断・改修事業

本県では、過去、日向灘沖を震源とする地震やえびの地震において多数の住宅の被害が記録されています。

このため市では、昨年度に引き続き、地震に強いまちづくりを推進するため、昭和56年5月31日以前に建築された木造住宅（特殊な工法・3階建てのものを除く）を対象に市内の耐震診断士に委託して耐震診断や改修工事を行う場合に、その費用の一部を助成します。

【耐震診断】

●助成額 耐震診断費用の10分の9に相当する額
（上限5万4,000円）

●診断方法 一般診断法

●締め切り 平成26年1月31日（金）

●募集戸数 10戸

※募集戸数に達し次第、受付終了

【耐震改修工事】

●対象 耐震診断の結果、倒壊の可能性があると診断を受けたもの

●助成額 耐震診断結果により補助率が変わります

※予算額に達し次第、受付終了

●申請 建築課

☎ 23-2584

森林所有者および伐採業者の皆さんへ

森林の立木を伐採するには、森林法の定めで伐採する90日～30日前までに、伐採者と森林所有者の連名で「伐採及び伐採後の造林の届出書」を市長へ提出しなければなりません。

最近、無届けによる森林の伐採や森林の境界不明確による誤伐などのトラブルが多く発生しています。未然に防止するため、隣接者との境界立会いや定期的な山林の確認をお願いします。

●森林保全課 ☎ 23-2152

5月は赤十字運動月間です

日本赤十字社では、5月8日（水）の「世界赤十字デー」に合わせ、毎年5月を赤十字運動月間としてキャンペーンを展開しています。この機会に赤十字のことを知ってもらい、赤十字活動への協力と参加をお願いします。

●赤十字の活動

日本赤十字社では、国際活動や災害救護活動、救急法の普及活動、血液事業などに取り組んでいます。日本赤十字社宮崎県支部都城市地区では、福祉課と各総合支所市民生活課に事務局を置き、さまざまな活動に取り組んでいます。

①災害時の被災者救援活動

災害現場への医師や看護師、救援ボランティアの派遣、救援物資の配布や被災者への炊き出し、心身のケアや避難所運営などを行っています。また、住宅火災の被災者に、毛布などの配布を行っています。

②献血（血液事業）

輸血の必要な人へ、新鮮で安全な血液を提供するため、市内各地で献血車による献血のお願いを行っています。

③赤十字奉仕団の育成

福祉施設や独り暮らしの高齢者

との交流、救急法（AEDを含む）普及の講習会、大規模な災害が発生したときに、アマチュア無線を使って被災状況確認や救援活動への迅速な情報提供などを行う赤十字奉仕団の育成を行っています。現在、都城市地区では4つの赤十字奉仕団が、さまざまな活動に取り組んでいます。

④募金や義援金の受付

災害による国内・国外の被災者への直接的な医療救援活動や、物資の提供などの資金として、募金や義援金への協力をお願いします。

福祉課 ☎ 23-2980

各総合支所市民生活課

特定非営利活動法人（NPO法人）設立の認証申請に関する縦覧

申請書に添付された定款・役員名簿・設立趣旨書・事業計画書・活動予算書が縦覧できます。

●団体名 特定非営利活動法人

結羽会 都城スマッシュ幸

●縦覧期間 5月28日（火）までの

8時30分～17時

※土・日曜日、祝日を除く

●場所 コミュニティ課

☎ コミュニティ課

☎ 23-2431

市民公益活動支援事業(団体募集)

市民活動団体やグループが、自ら企画・実施する公益活動に対して補助を行います。公開審査して、補助団体を決定します。

●対象 市民団体など

●助成内容

①自立支援型補助金 活動歴1年以上の団体を対象に、1事業につき事業費の2分の1(上限20万円)を補助

②団体育成型補助金 活動歴2年未満の団体を対象に、1団体につき事業費の9割(上限10万円)を補助

●公開審査会 6月下旬に開催する予定です。審査会の日程・会場は市のホームページで確認してください。なお、審査会はどなたでもご覧になれます

●申請 各地区公民館や各総合支所などに置いてある申請書に記入し、5月31日(金)(必着)までにコミュニティ課 ☎23-7146

銃砲刀剣類登録審査会

提出書類、手数料については、問い合わせください。

●日程 5月24日(金)、8月16日(金)、11月15日(金)、平成26年2月14日(金)

●時間 9時30分～12時

13時～16時

●場所 宮崎県庁7号館

743・744号室

□ 県教育庁文化財課

☎0985-2617250

6月1日は

「人権擁護委員の日」です

全国人権擁護委員連合会では、毎年6月1日を「人権擁護委員の日」と定め、人権擁護委員制度の内容を知ってもらうため、全国一斉特設人権相談所の開設や、街角で啓発活動などを行っています。市内では、法務大臣の委嘱を受けた人権擁護委員22人が活動しています。相談は無料で秘密は守られますので、気軽に相談ください。

【特設人権相談所】

●日時 6月3日(月) 10時～15時

●場所 市役所6階第1会議室、山之口総合支所、高城総合支所西別館第2会議室、山田総合福祉センター(けねじゅ苑)、高崎ふれあい交流センター

●都城市の人権擁護委員

【都城地域】

- 今村功さん ☎37-0767
- 竹之下英浩さん ☎25-8475
- 塩月靖子さん ☎24-1344
- 白杵ひとみさん ☎37-2401
- 立野勝己さん ☎46-9870
- 永田光充さん ☎24-0848

岩佐禮子さん ☎25-9589

吉田艶子さん ☎39-4402

小野孝一さん ☎22-3788

【山之口地域】

永吉愛一郎さん ☎57-4157

川添智恵子さん ☎57-4210

【高城地域】

池田洋子さん ☎58-2532

新穂むつ子さん ☎58-6025

田ノ上哲さん ☎59-9858

松田俊夫さん ☎53-1708

【山田地域】

福森利明さん ☎64-2752

花房憲正さん ☎64-2829

野口みつ子さん ☎64-2530

【高崎地域】

椎屋妙子さん ☎62-0391

坂元義文さん ☎62-1613

假屋由紀子さん ☎62-4858

休日急病診療機関

●診療時間 9:00～18:00
※歯科は17:00まで



みやざき医療ナビ

月日	医療機関名	電話番号
5/19 (日)	畠中小児科医院(小)	52-6000
	三嶋内科(内)	24-7171
	坂田医院(内・消・胃)	51-2003
	吉松病院(外・整)	25-1500
	きたむら皮膚科クリニック(皮・7)	38-7300
	いそいち産婦人科(産・婦)	22-4585
	大岐歯科医院	24-6488
5/26 (日)	沖水子どもクリニック(小)	27-5656
	共立医院(内)	22-0213
	佐々木医院(内)	62-1103
	福島外科(外・胃)	38-1633
	浜田医院(胃・外)	22-1151
	西浦耳鼻科(耳鼻)	22-0715
	尾本歯科医院	22-8877

※診療機関は変更することがあります
詳しくは、テレホンサービス(医師会は☎23-5555、歯科医師会は☎25-4100)で確認してください

◎みやざき医療ナビもご利用ください
<http://www.e-navi.pref.miyazaki.lg.jp>

●休日当番薬局

5/19(日)	ひばり、ひかり、上町おおた ケーアイ吉尾、ひむか蔵原店
5/26(日)	沖水、坂口調剤、都北町

□ 萬徳雄一郎さん ☎62-2015
宮崎地方事務局都城支局 ☎22-0490

体育施設の利用申し込み(追加)

4月15日発行暮らしの情報の体育施設に次の施設を追加します。

●施設名 中郷地区体育施設

●連絡先 中郷地区公民館 ☎39-0713

□ スポーツ振興課 ☎23-9546

おわびと訂正

暮らしの暮らしの情報4月15日号の4ページ、子宮頸がんワクチンの接種対象年齢に誤りがありました。正しくは、「小学6年生から高校1年生まで」です。



図書館だより

5月16日～6月15日

●問い合わせ

都城市立図書館 ☎22-0239

高城図書館 ☎58-4224

今月のおすすめの本



「秘密結社にご注意を」

新藤卓広(著)宝島社(出版)

会社を解雇され引きこもりになった青年が、ある清掃会社に就職。しかし、社員は個性的な人間ばかり。ストーリーが絶妙に絡み合うユーモラスなミステリー。

一般



「災害対策・迫る危機 日本列島ハザードマップ」

朝日新聞(出版)

地震や津波、噴火、地滑り…日本列島を襲うさまざまな災害発生の可能性と被害の想定を地域ごとに紹介。

一般



「あたし、ようせいにいたい!」

のぶみ(作)えほんの杜(出版)

アンちゃんが、お花に水をあげていると目の前をちよちよみたいな人がとおりすぎました。メルヘンチックな世界へどうぞ。

児童



「ゆけ! ウチロボ!」

サトシン(作)よしながこうたく(絵)

講談社(出版)

体の大きな友だちにいきなりなぐられ、何もできなかったオレ。ひみつのコックピットでオレはさけぶ!「ウチロボ! はっしん!」

児童

都城市立図書館
読み聞かせの部屋

おはなしの部屋、
未就学児の親子

5月23日(木) 11時

本とおはなしの会

6月15日(土) 14時30分

内容 いっすんぼうし
(日本の民話)

高城図書館

子どものための夜間映画会
(ナイトシアター)

5月18日(土)

19時30分～20時30分

※夜間のため、保護者が必ず同伴してください

国際交流員による
読み聞かせ会

5月29日(水) 15時

おはなしトントン
読み聞かせ会

5月25日(土) 11時

お知らせ

市立図書館では、土・日曜日に限り住民票や印鑑証明書を発行しています。
※6月8日(出)・9日(日)は、蔵書点検による休館のため発行できません

都城市立図書館

●休館日/5月20日・27日、6月3日～14日・17日

●開館時間/9:30～18:50

※水曜日は20:00まで開館

高城図書館

●休館日/5月19日・21日・28日、6月4日・11日・16日～22日

●開館時間/9:30～18:00

津島城
伝承館
だより

「玉窓院像」



掛け軸の中に、一人の女性「玉窓院像」がたたずむ。彼女の生前の名は於岩といひます。都城島津家24代当主久本の姉に当たり、享和元年(1801)に生まれました。「玉窓院」という名は、彼女の死後に贈られた名前です。一緒に描かれた琴や書物、筆を見つめるしぐさから、彼女が文才と楽才にたけた才女であったことをうかがい知ることが出来ます。

於岩が亡くなった文化13年(1816)には、疱瘡(天然痘)が大流行しました。この病にかかると40度近い高熱が続いて、全身に発疹ができ、呼吸不全を起こして死に至ることもあったことから、人々に大変恐れられました。

この年、都城島津家の子どもたちも疱瘡にかかり、於岩1人が16歳という若さで亡くなった記録が残されています。

読者からのお便り

● 横市地区まちづくり協議会の活動を読んで、「住みよいまち」「笑顔あふれるまち」の実現に向けての取り組みが参考になりました。ぜひ、私の地区でも目標にしたいです。

(高城町大井手 K・Sさん)

● 女性のエンパワーメントの促進について、市役所でも女性職員の積極的な登用や育成に取り組んで、民間にも広めてほしいです。

(姫城町 シャンさん)

● 人の風景を読んで、守屋幸子さんの活動に感動しました。私たち夫婦も90歳の母と生活しています。身の回りのことが少しでも自分でできるよう、見守りながら二人で介護しています。

(大岩田町 トムちゃんのパパりんさん)

● 子育てが忙しいときにはできなかったお菓子作り。そして、子どもが成長してようやく作れるようになった今、食べてくれるのは夫のみ。でも、これ以上太らせてはと、悩みます。

(志比田町 ひよこぐみさん)

● 新生活をスタートした息子のための荷づくりのこと。重くなり過ぎては、減らしてみたり足してみたり…。せめて食べることに困らなければと思ひ、また詰め直しています。

(高木町 ぴいちゃん)

このコーナーでは、寄せられた「わたしの一言」の中から一部を紹介しします。また、皆さんから寄せられたご意見につきましては、今後の広報紙作成に生かしていきます。

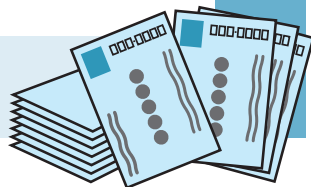

Vol.89

広報

クイズ

問 ①今年度から始まった学校での取り組み。都城市〇〇運営協議会制度。

答

問 ②都城の魅力を全国に発信する「みやこんじょ〇〇」。第1号に宮田若奈さん。

答

問 ③あなたが普段心掛けている環境美化への取り組みは (自由回答)

答

今月号を読んだのわたしの一言

.....

.....

.....

.....

.....

.....

.....

.....

.....

.....

▲点線に沿ってお切りください(郵製はがきでも可)

ありがとう 都城の皆さん

管尹莉(カンインリ)さん(中国) Vol.5

あつという間に1年経ちました。振り返ってみれば、胸に残ったものが山ほどあります。国の関係は厳しい1年でしたが、日本人の友情を強く感じました。仕事上はもちろん、いろいろな人たちが民間交流を進めていることは、記憶に残っています。

一番印象に残っているのは、震災後の四川省の復興に力を貸すため、建設技術指導に行ってくれた日本人のボランティアの皆さんの活躍です。山崩れが頻繁に発生し続ける危険な現場の話聞いて、言葉にならない感動が湧き出してきました。

そういったたくさんの友好の心をお土産に帰国します。日本にいる間に得た宝物として周りの人や学生たちに伝えます。

お別れの話が上手に言えない私は、広報のコーナーを利用して「さようなら」の代わりに、「ありがとう」という一言を告げたいと思います。

ぜひいつか、温かい都城に戻ってきます。皆さん、后有期(いつか会いましょう)!

◎問い合わせ
生活文化課・国際化担当
☎23-2295

国際交流員のらぶらぶ





今月の読者プレゼント

【都城茶の新茶詰め合わせ 4,000円相当】



商品提供事業者
都城茶商工業協同組合
(都北町)

☎38-2921

香り高い新茶の季節。
安心安全で良質な都城
茶をぜひ、ご愛飲くだ
さい。

◎**応募方法** はがきにクイズの答え、住所、氏名、電話番号と、わたしの一言や5月号を読んだ感想を書いて〒885-8555 秘書広報課まで。正解者の中から抽選で1人にプレゼントを差し上げます。

※応募者の個人情報、広報クイズの応募の受け付け、当選者への商品の発送以外には利用しません

◎**応募締め切り** 5月31日(金) 当日消印有効

◎**発表** 本紙7月号

※このコーナーでは広報プレゼントの**寄付事業者を募集**しています。詳しくは秘書広報課まで問い合わせください

◎**3月号クイズの結果【応募総数36通】**

★正解／①子ども ②防災 ③いちご

◎**3月号当選者** 小倉 いずみさん(南鷹尾町)
わさだ 早田 美智子さん(姫城町)

施設案内

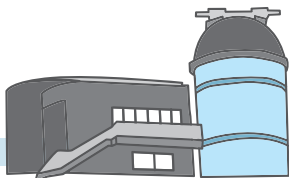

※5月16日～6月15日の日程

◆**美術館(姫城町)** ☎25-1447

開館時間 9:00～17:00(入館は16:30まで)

入館料 無料

休館日 毎週月曜日(月曜日が祝日の時はその翌日)

◎「新しい物語のはじまり2013」～5月12日(日)

◎収蔵作品展「こうぼのちから」

5月28日(火)～7月7日(日)

◆**都城歴史資料館(都島町)** ☎25-8011

開館時間 9:30～17:00(入館は16:30まで)

入館料 一般210円 高校生150円 小・中学生100円

※毎週土曜日は、小・中学生は無料

休館日 毎週月曜日(月曜日が祝日の時はその翌日)

◎企画展「遊びにいこう! 大昔の都城へ」

～9月1日(日)

◆**都城島津邸(早鈴町)** ☎23-2116

開館時間 9:00～17:00(入館は16:30まで)

観覧料 「本宅」小学生以上100円

「都城島津伝承館」一般210円

高校・大学生150円 小・中学生100円

休館日 毎週月曜日(月曜日が祝日の時はその翌日)

◎収蔵作品展「都城と都城島津家」～6月23日(日)

◎五月人形展～5月19日(日)

◆**人形の館(山之口町)** ☎57-5295

開館時間 9:30～17:00(入館は16:30まで)

入館料 一般210円 高校生150円 小・中学生100円

休館日 毎週月曜日(月曜日が祝日の時はその翌日)

◆**山之口弥五郎どんの館(山之口町)** ☎57-3713

開館時間 9:00～17:00

入館料 無料

休館日 毎週月曜日(月曜日が祝日の時はその翌日)

◆**高城郷土資料館(高城町)** ☎58-5963

開館時間 9:30～17:00(入館は16:30まで)

入館料 一般210円 高校生150円 小・中学生100円

休館日 毎週月曜日(月曜日が祝日の時はその翌日)

◆**旧後藤家商家交流資料館(高城町)** ☎58-6900

開館時間 10:00～16:00

入館料 大人200円 小・中学生100円

休館日 毎週月曜日(月曜日が祝日の時はその翌日)

◆**たちばな天文台(高崎町)** ☎62-4936

開館時間 10:00～15:00

(金、土、祝の前日は19:00～22:00も開館)

入館料 中学生以上300円 小学生100円

休館日 毎週木曜日(木曜日が祝日の時はその前日)

◎万華鏡作り ※要予約(限定20組)

6月9日(日) 10:00～12:00 材料費500円

▶点線に沿ってお切りください(郵製はがきでも可)

POST CARD

お手数ですが
50円切手を
お貼りください

8 8 5 8 5 5 5

都城市役所 秘書広報課 行

(広報都城 No.89 2013年5月号)

フリガナ

氏名

ペンネームまたはイニシャル

※記入がない場合は、イニシャルで表示させていただきます

住所 □□□□□□□□

電話番号 () -



イベントカレンダー

(5月16日～6月15日)

※【 】内は場所、☎は問い合わせ先

都城市エリア

5月

20日(月)～26日(日)

父の日絵付け教室【竹楽館】 ※要予約
☎ 竹楽館 ☎58-6150

6月

1日(土) 13:30～

お田植え祭り【東霧島神社】
☎ 東霧島神社 ☎62-1713

2日(日) 9:00～

高崎町どろんこバレーボール祭
【高崎小学校南側の水田】
☎ 同実行委員会 ☎62-4448

環霧島エリア

5月

19日(日) 9:30～

高原町
高原駅開業100周年記念イベント【高原駅前】
☎ 同運営委員会 ☎0984-42-2115

25日(土)～6月16日(日)

小林市
19:00～
出の山ホテル恋まつり【出の山公園】
※土・日曜日のみ開催、ホテル鑑賞は平日可
☎ 小林観光協会 ☎0984-22-8684

市の提供番組紹介

テレビ番組

■BTVケーブルテレビ

(デジタル111ch)

※毎回10分間放送

「みやこんじょジャーナル」

① 6:50～ ② 11:50～ ③ 17:50～

④ 20:50～ ⑤ 22:50～



ラジオ番組

■MRTラジオ (AM放送936kHz)

「みやこのじょうドキドキナビ」

毎週：月～金曜日(祝日除く) 15:30～15:45

■シティエフエム都城 (FM放送76.4MHz)

「インフォメーションM」 毎週：月～金曜日

9:49～9:54、15:54～15:59(再)



◆編集後記

広報紙に掲載する写真を撮るため、外へ出掛け
るには心地よい季節。この時期は、黄砂の
影響で空がかすんでしまい、くっきりとした写真がな
かなかとれません。黄砂は、PM2.5の影響でめっき
り悪者のイメージがついた感がありますが、ミネラ
ル分を多く含む土壌や海洋に良い影響を与えている
という説もあります。「春霞」も風情がなくなったと
思いつつ、鼻をぐずぐずいわせながら今日も洗車に
いそみます。(知)

インフォメーション

都城市総合文化ホール

さだまさし

コンサートツアー 2013

都城では2年ぶりのコンサート。心
にしみ入る歌声と軽妙なトークをお
楽しみください。



●日時 6月16日(日)

開演17:00(開場16:30)

●料金 全席指定 8,400円

※6歳未満の入場はお断りします

◎問い合わせ 都城市総合文化ホール ☎23-7140



都城市 ウエルネス交流プラザ

プラザで遊ぼう!

プラザんキッズ 2013

小学生と保護者対象の体験イベント
「プラザんキッズ」2013年第一弾は
色とりどりの和紙を使ったキャンドルホ
ルダー作りと空き缶を使った影絵キャ
ンドルホルダー作りです。どんなキャンドルホルダーが出来上がるかな?



●日時 5月18日(土)

1回目 10:00～12:30 2回目 14:00～16:30

●料金 900円

●定員 各20人

◎問い合わせ ウエルネス交流プラザ ☎26-7770

今月の表紙

春風に舞うこいのぼり

風薫るこの季節、都城の風物詩となっている庄内川の
こいのぼり。庄内商工会青年部が、子どもの健やかな成
長を願い、毎年この時期に庄内川の堤防150mに沿って
高さ10mのモウソウ竹30本を立て、150匹のこいのぼり
を、掲揚しています。訪れ
た家族連れらは、大空に舞
う色とりどりのこいのぼり
を見上げながら、川面を走
る春風を感じていました。



都城市現住人口

平成 25年 4月 1日現在		前月比	前年比
世帯数	70,650 世帯	(212)	(463)
人口総数	166,792 人	(- 1,057)	(- 962)
男	78,025 人	(- 622)	(- 515)
女	88,767 人	(- 435)	(- 447)

※平成 22 年国勢調査確定値に基づく推計人口です

スマートフォンか
らも市政情報がご
覧になれます

