



広報

みやこのじょう

都城

特集

家畜防疫日本一の
まちづくりを目指して

市民の願いがかなう

南九州のリーディングシティ

Miyakonojo City Public Relations, Miyazaki



June . 2013 [Vol.90]

その他の特集

- ◆男女共同参画の推進 ◆介護保険料の年金差し引き ◆議会だより
- ◆歯と口の健康週間 ◆特定健康診査・後期高齢者健康診査
- ◆ハロー市役所元気講座 ◆外国人住民へ住民票コードを送付します
- ◆都城島津伝承館企画展「災害と都城のひとびと」
- ◆働いている人、働きたい人を応援します!



家畜防疫日本一の まちづくりを 目指して

口蹄疫の終息から3年が経過し、家畜伝染病に対する防疫意識を風化させないことが、重要となってきました。

この機会にもう一度、家畜防疫の重要性を確認するとともに、今行っている対策が十分かどうかを検証して、市民一丸となった「家畜防疫日本一のまちづくり」を目指しましょう。

◎問い合わせ 畜産課
☎23-2769

国内有数の畜産基地である本市をはじめとする宮崎県を襲った口蹄疫は、本市の基幹産業である畜産業のみならず、地域経済や市民生活に多大な影響を及ぼしました。家畜伝染病の発生状況を見ると、口蹄疫は中国や台湾、韓国、ロシア、モンゴルなどにおいて、鳥インフルエンザは、中国や東南アジア諸国において継続的に発生している、日本国内でいつ発生してもおかしくない状況が続いています。

「家畜防疫日本一のまちづくり」を目指すには、畜産関係者の日頃の防疫活動はもちろん、地域が一体となった防疫体制への取り組みや協力が必要です。

毎月10日・20日・30日は

「都城地域一斉消毒の日」

畜産農家の皆さんは、「自分の家畜は自分で守る」という意識のもとに、毎日の畜舎や敷地内の消毒と合わせて、毎月10日・20日・30日には、日頃の防疫の実施状況をチェックし、消毒の徹底に努めましょう。

また、市民の皆さんは、不用意に農場に近づいたり、立ち入りしたりしないようにしましょう。

もしもの発生に備えて

市では、口蹄疫や鳥インフルエンザなどの家畜伝染病が発生した場合に備えて、迅速な防疫措置がとれるよう対策を整えています。高城総合支所管内に防疫資材の



備蓄を行うとともに、平成24年度は、国道269号の宮崎市境と鹿児島県曾於市境の2カ所に有事のときにのみ使用する常設型の車両消毒ポイントを設置し、万が一発生した場合に備えています。



車両消毒ポイント

家畜防疫施設の補助金を交付

市では、家畜伝染病の侵入やまん延を防止するための防疫施設、機械などを導入する場合、経費の一部を助成しています。

●対象 動力噴霧器、消毒槽、消毒マット、消毒タンク、車両消毒装置、防鳥ネット、防護柵ほか

●補助率 設置に要した経費の2分の1以内(上限20万円)

継続的に取り組んでいます!

本市では、宮崎県をはじめ関係機関と協力して、畜産農家への防疫指導に継続して取り組んでいます。4月下旬に行われた和牛生産農家に対する巡回指導では、都城家畜保健衛生所の職員と担当職員が農場を訪問。普段の飼育や衛生管理状況を確認するとともに、日頃の防疫作業の充実について指導しました。



稲元清さん(横市町)の農場での巡回指導の様子



6月23日(日)～29日(土)は

「男女共同参画週間」

「女性だから」「男性だから」といった、固定的な役割分担の殻に閉じ込められることのない社会。そして、女性だけでなく、男性にとっても幸せな社会。それが、男女共同参画が目指す社会です。この機会に家庭や職場などで、身近な問題として男女共同参画について話し合ってみませんか。

◎問い合わせ 生活文化課

☎23-2121

男女共同参画社会の実現に向けて

少子高齢化が進み、さまざまな分野で担い手が少なくなっていく現代社会においては、全ての人が自分の能力や個性を十分に発揮することが求められます。

そのためには、性別に関わらずお互いの役割を認め合う「男女共同参画社会」の実現に向けて、私たち一人一人が問題の解決に取り組むことが重要です。

そこで市では、本年度も国や県と協力して、企業や団体、地域に対する啓発活動などに積極的に取り組んでいきます。

DVに悩んでいませんか？

配偶者や恋人など親密な関係にある人や、あった人から受ける暴力のことを、ドメスティックバイオレンス(DV)といいます。DVは、身体的な暴力だけでなく、精神的・性的な暴力も含まれていて、ときにそれらが複雑に絡み合っている、被害者の心と体を傷つけます。これらDVは、パートナーの権利や尊厳を著しく侵害するばかりか、男女共同参画社会を推進する上で、特に解決すべき大きな課題となっています。

我慢せず、相談を！

市では、配偶者や恋人などパートナーから受けるDVの相談窓口を設置しています。相談は無料で、秘密は厳守します。一人で悩まず、まずは相談してください。

都城市男女共同参画センター

●相談時間 毎週月～金曜日

10時～16時

●相談専用電話

☎23-7157

平成25年度介護保険料の年金差し引き

介護保険料の特別徴収は、4・6・8月の仮徴収と、10・12・2月の本徴収で年金から差し引かれます。

一昨年と前年を比較して所得や収入が増減があったり、世帯状況に異動があったりした場合、保険料額が変更になることから、仮徴

収と本徴収の額に大きな差が生じる場合があります。そこで、仮徴収と本徴収のばらつきを抑えて、各支払い月の保険料額ができるだけ均等になるように、毎年8月の差し引き額を調整します。

◎問い合わせ 介護保険課

☎23-2596

<例> 第3段階(48,000円)→第5段階(64,000円)に変更になった場合

■保険料額の調整をしないと…

毎年度、8月までとそれ以降の支払い月で、保険料額にばらつきが生じます

25年度 (64,000円)	4月	6月	8月	10月	12月	2月
	8,000円	8,000円	8,000円	13,400円	13,300円	13,300円

26年度 (64,000円)	4月	6月	8月	10月	12月	2月
	13,300円	13,300円	13,300円	8,100円	8,000円	8,000円

※平成26年度の保険料(年額)に変更がない場合の例です

各支払い月の保険料が均等になるように調整します

■保険料額の調整をすると…

8月の金額を調整することで、それ以降のばらつきが抑えられます

25年度 (64,000円)	4月	6月	8月	10月	12月	2月
	8,000円	8,000円	15,800円	11,000円	10,600円	10,600円

26年度 (64,000円)	4月	6月	8月	10月	12月	2月
	10,600円	10,600円	10,600円	11,000円	10,600円	10,600円

議会だより

平成25年第1回市議会が、2月25日から3月22日までの26日間の会期で開催されました。今回は、平成24年度都市一般会計補正予算や平成25年度都市一般会計当初予算など市長提出議案59件、諮問6件、議員提出議案2件、委員会提出議案1件、請願3件〔うち2件は継続審査分〕、報告8件の合計79件について審議された結果、請願3件が継続審査となったほかは、すべて可決、同意されました。

3月議会では、6日間にわたり

一般質問が行われ、26人の議員が質問に立ち、活発な議論が交わされました。主な内容は次の通りです。

◆特別支援教育について

質1 発達障がいのある早期発見のため、どのような手立てを取っているのか伺いたい。

答1 本市では1歳6カ月、2歳6カ月、3歳6カ月の時に実施している幼児健診で、発達面の観察が必要であると考えられる幼児を対象に、フォロワー教室を開催し、その後の経過観察を行っていきます。希望する人へは、心理士相談や言葉の相談・訓練を案内し、保護者の同意が得られる場合は、通

園する保育園・幼稚園への情報提供も行っています。

質2 5歳児健診導入の必要性について市の見解を伺いたい。

答2 全国には5歳児健診を実施している自治体がありますが、県内で実施している市はありません。健診の目的の一つである発達障がいのある早期発見・療育のためには、健診の場に診断ができる専門医の配置やトレーニングを受けた専門スタッフの存在が欠かせず、現在の本市の状況では、取り組むことは難しいと考えています。このように、5歳児健診は実施していませんが、発達障がいの可能性のある幼児への支援は「こども発達センターきらきら」を設置して対応しています。

◆震災被災地域に対する支援について

質 市が職員を派遣するときの調整や選考基準について伺いたい。

答 現在、本市は、平成24年4月より1年間の長期の派遣を行っています。宮城県気仙沼市の用地交渉や福祉関係の一般的な事務に2人、宮城県南三陸町の復興事業推進の技術的な事務に2人を派遣しています。

派遣職員の選考基準・方法は、現在派遣中（平成25年3月現在）の職員については、平成23年12月に全国市長会からの派遣要請を受けて、全庁的に派遣希望者を募集し、その中から選考を行いました。次に、選考した職員ごとに対応

25年度当初予算（16件）

【一般会計】 737億3,000万円
【特別会計】 447億8,475万6千円
【水道事業会計】 37億4,239万8千円

24年度補正予算（17件）

【一般会計】 16億5,631万9千円
【特別会計】 △9億7,778万円
【水道事業会計】 △1億6,224万7千円

条例の制定・一部改正（21件）

◇都市職員退職手当支給条例等の一部を改正する条例の制定について
ほか20件

その他（5件）

◇市道の廃止について
ほか4件

諮問（6件）

◇人権擁護委員候補者の推薦につき議会の意見を求めることについて
ほか5件

議員提出議案（2件）

◇環太平洋戦略的経済連携協定（TPP）交渉への参加に反対する意見書
ほか1件

委員会提出議案（1件）

◇都市議会基本条例の制定について

請願（3件）〔継続審査〕

報告（8件）

◇専決処分した事件の報告について
ほか7件

できる職務を明記し、全国市長会へ申し込み、その後、全国市長会で被災地の市町村と調整を行い、派遣先市町村の決定を受けました。被災市町村では復興事業の本格実施に伴う膨大な業務に対し、特に土木技術関係の人員が不足しているようです。昨年11月に総務省が行った被災市町村の平成25年度の派遣要望調査によると、市町村職員の派遣要望者数は1、380人となっています。この要請にこたえるため、本市は平成25年度も引き続き職員を派遣する予定です。



◆生活保護費について

質 本市の不正受給の有無や内容について、また不正受給への罰則規定や処置について伺いたい。

答 生活保護法第78条に「不実の申請その他不正な手段により保護を受け、又は他人をして受けさせた者があるときは、…その費用の全部又は一部を、その者から徴収することができる。」と規定があります。一般的には、この法第78条の適用があったものを不正受給と呼びます。

本市でも不正受給があり、主なものは、収入を申告しなかったもの、年金や給付を申告しなかったもの、援助や仕送りを申告しなかったものなどです。

不正受給者に対しての処置ですが、1回目の不正受給をもってすぐに保護の停止や廃止を行うのではなく、今後適正に申告などをするよう文書による指導を行います。それでも指導に従わず不正受給を行った場合は、聴聞会を開催し、弁明を聞いた上で処分の決定を行います。処分の内容は、保護の停止や廃止などです。本市の不正受給の状況は、平成23年度で55件、費用徴収決定額の合計が1、652万5、460円となっております。

◆TPP（環太平洋戦略的経済連携協定）について

質1 TPPの問題点について伺いたい。

答1 TPPは、自由化レベルが高い包括的な協定で、物やサービスの貿易自由化だけでなく、政府調達、貿易円滑化、競争政策などの幅広い分野を対象としています。メリットとしては、関税の撤廃による貿易の自由化が進むことで日本製品の輸出額が増大することや、大手の製造業の企業にとっては、貿易の効率化による利益の増大などが挙げられています。

デメリットとしては、安い農産物が流入することで、日本の農産物が大きなダメージを受けることや食品添加物・遺伝子組み換え食品・残留農薬などの規制緩和による食の安全が脅かされることなどが挙げられます。

本市は、農林畜産業が基幹産業であることから、地域に与える影響は計り知れないものと危惧しているところ です。

質2 交渉参加になれば、地方自治を預かる者として、また畜産地帯を抱える長として、どのようなことを国に望むか伺いたい。

答2 仮に参加することになった場合は、当然ながら、農畜産業

は大きなマイナスを被る可能性が高いと思います。

交渉の中で何をどのくらい関税撤廃するのかということは、それぞれに交渉されると思いますが、本市にとって重要な品目について、県や市長会などのいろいろな団体を通して、きちんと要望していくことにより、本市の産業に影響のない、または少なくなるよう最大限努力してまいりたいと思います。



◆高齢者福祉について

質 高齢者福祉施設への申し込みや相談方法、利用料を伺いたい。

答 養護老人ホームの入所申し込みは福祉課または、各総合支所で受け付けています。また、介護保険の施設は、各施設で直接、受け付けています。施設情報や利用上の相談は、担当の介護支援専門員や地域包括支援センター、介護保険課でも受け付けています。なお、介護保険サービスを受ける場合は、要介護認定が必要です。

利用料については、施設の種類やサービスの内容で負担する費用が異なります。低所得の人に対して、利用料の減額免除が適用される施設もあれば、されない施設もあります。また、施設の中で日常生活に必要なサービスが賄われるところや、外部からのサービスにより賄われるところもあります。

このようなことから、利用料については、それぞれの施設で確認をお願いしています。なお、有料老人ホームや軽費老人ホーム、サービス付高齢者向け住宅については、地域包括支援センターや介護保険課で一覧表を作成し、施設情報を提供しています。

傍聴においでください

市議会は、3月、6月、9月、12月の定例会や臨時会で、市民に関係の深い議案や請願などを審議します。傍聴席は、市役所西館6階にありますので、ご自由においでください。

また、BTVケーブルテレビ（デジタル121ch）でも、市議会の中継放送や録画放送を行っています。

●問い合わせ 議会事務局 ☎ 23 - 7869

6月4日(火)から10日(月)は歯と口の健康週間です

始めよう！家族みんな

歯の健康づくり

毎日の食事をしっかりと噛んで、おいしく食べることは、健康な生活の基本です。

そのためには、乳幼児期から虫歯予防を始めることが大切です。

この機会に、家族で歯と口の健康について考えてみましょう。

◎問い合わせ ことも課

☎23-2684

幼児の虫歯の現状

3歳児健康診査で虫歯が見つかった幼児の割合は、年々減少してきています。しかし、平成23年度時点での全国平均が20・4割であるのに対し、本市では31・1割と大きく上回っています。また、幼児一人当たりの虫歯の本数も、全国平均の2倍近くとなっていて、良い状況にありません。



市の取り組み

歯科健康診査を受けた幼児の保護者は、子どもの虫歯予防への関心が高まり、家庭での歯磨きや歯科医院への定期的な受診が徹底され、虫歯の割合が減少する傾向が見られています。

そこで市では、乳幼児期の虫歯予防策として、2歳6カ月児歯科健康診査を実施。歯科医師による

虫歯予防のために生活習慣の見直しを

普段の生活で、子どもに、むし歯になりやすい習慣がついてしまっていないか？

●おやつとの与え方

おやつは、回数や時間を決めましょう。いつも甘いお菓子を与えるのではなく、乳製品や果物、いも類などカルシウムや食物繊維を含むものを上手に与えましょう。



●歯磨きの習慣づけ

歯磨きは虫歯予防の基本です。小さな子どもに、毎食後歯磨きをさせるのは難しいことですが、家族も一緒に歯磨きをしたり、仕上げ磨きをしたりするなど、少しでも楽しい時間になるよう工夫してみましょう。また、磨く時は、短時間でやさしく軽い力で磨きましょう。



歯科健康診査、歯科衛生士による虫歯予防指導やフッ素塗布を受けることができます。また、1歳6カ月児3歳児健康診査の時にも、歯科医師による歯科健康診査を実施しています。

虫歯になる前にお口のチェック

歯や口の状態は、人それぞれ。生活習慣や年代によっても異なります。歯の健康は、子どもだけではなく、大人にとっても大切です。家族みんなで定期的に歯科健診を受けて、歯や口の状態をチェックしましょう。



妊娠したら歯科健診

妊娠中は、つわりのために歯磨きが満足にできなかったり、ホルモンの分泌が変化するため唾液の量が減ったりすることから、口中が酸性に傾き、虫歯や歯周病、知覚過敏になりやすくなります。特に、歯周病は早産などの要因の一つであるという調査結果が報告されています。

妊娠したら大切な赤ちゃんとお母さん自身のために、安定期に入ってから歯科健診をお勧めします。なお、妊娠中の歯科治療は、一般的に妊娠5〜7カ月の妊娠中期が適しています。

今年も

特定健診

特定保健指導が

始まります！



肥満や高血圧、糖尿病、高脂血症などの生活習慣病の予防や早期発見につながる特定健診。

必ず受診して、健康づくりに役立てください。

◎問い合わせ 健康課

☎23-2765

特定健診を知っていますか？

特定健診は、食生活や喫煙、飲酒、運動不足などとの関係が深い生活習慣病の前ぶれである、「メタボリックシンドローム（メタボ）」に着目した健診です。生活習慣病にならないように、必ず指定医療機関で受診しましょう。

もしも、メタボと診断されたら

内臓の周りに脂肪が付く内臓脂肪型肥満に加えて、高血糖や高血圧、脂質異常という危険因子を2

つ以上持っている人には、内臓脂肪減量のための行動目標を立てて、医師や保健師、管理栄養士などの専門家による3カ月以上の保健指導（積極的支援）を行います。また、危険因子が1つの人はメタボ予備軍として、生活習慣改善のための指導（動機付け支援）を行います。

保健指導はどんなことをするのか？

特定健診の結果、毎年、市内でも約3,000人ほどがメタボやその予備軍と判定されています。こうした人を対象に、改善と予防に向けた支援を「特定保健指導」といい、程度に応じてランク分けを行い、医師や保健師、管理栄養士などの専門家と一緒に食生活や運動方法などの生活習慣を見直していきます。メタボを進行させな

いたために、一緒に目標を立て、目標が達成できるように、随時アドバイスを行います。

集団指導では、運動指導や栄養相談を行っています。なお、土・日曜日や夜間に開催している教室もあります。

※集団指導に参加できない人など個別の保健指導を希望する人には、自宅に訪問指導員が伺う場合があります。

●対象者

〈特定健康診査〉 40～74歳の国民健康保険加入者

〈後期高齢者健康診査〉 75歳以上の後期高齢者医療保険加入者

●受診期間

6月1日(土)～10月31日(木)

※追加健診はありません

メタボの診断基準

内臓脂肪型肥満

腹囲 男性85cm以上
女性90cm以上
(内臓脂肪面積 100cm²以上に相当)



危険因子

高血糖 空腹時血糖 110mg/dl以上
HbA1c 5.2%以上

脂質異常 中性脂肪 150mg/dl以上
HDLコレステロール 40mg/dl以上

高血圧 収縮期血圧 130mmHg以上
拡張期血圧 85mmHg以上

危険因子が2つ以上該当

積極的支援 (メタボ)

危険因子が1つ該当

動機付け支援 (メタボ予備軍)

●受診場所 指定の医療機関

●検査項目 身長・体重・腹囲・血圧・尿検査・血液検査

●受診方法

対象者には、特定健康診査受診券および問診表をすでに郵送しています。問診表に必要事項を記入し、受診券と国民健康保険被保険者証（それに代わる証明書など）を医療機関の窓口にて提示してください。※昨年の健診結果を持参している人は、受診時に持参してください

●その他

生活習慣病を治療中の人は、主治医に相談してください。※施設入所者や6カ月以上の長期入院者は受診できません。人間ドックなどと重複して受診した場合、特定健診料は自己負担になります



80講座を出前します!

区分	講座名	担当課・連絡先
市政	市政 PR 講座	秘書広報課 ☎ 23-2472
	都城市の財政について	財政課 ☎ 23-2113
	都城市の行革について	行政改革課 ☎ 23-7161
	地方自治制度について	総務課 ☎ 23-2117
	情報公開とプライバシー保護 行政手続き制度について	
	選挙の仕組みについて	選挙管理委員会 ☎ 23-7864
	市県民税について	市民税課 ☎ 23-2123
	固定資産税の豆知識	資産税課 ☎ 23-2124
	国民健康保険・後期高齢者 医療制度について	保険年金課 ☎ 23-2127
	国民年金制度について	
	市民課窓口業務講座	市民課 ☎ 23-2128
	みんなで支える介護保険	介護保険課 ☎ 23-2114
	福祉	障がい者福祉サービスについて
地域福祉活動について		
心の健康		
自殺予防について		
児童福祉サービスについて		こども課 ☎ 23-2684
母子・寡婦福祉サービスについて	保育課 ☎ 23-4894	
	こども課 ☎ 23-2684	
健康	予防接種について	こども課 ☎ 23-2684
	健康管理① 食育編	
	健康管理② 妊婦編	
	健康管理③ 乳幼児編	健康課 ☎ 23-2765
	健康管理④ 成人編(1)	
	健康管理⑤ 成人編(2)	介護保険課 ☎ 23-2114
	健康管理⑥ 高齢者編(1)	
	健康管理⑦ 高齢者編(2)	
	健康管理⑧ 食生活編	健康課 ☎ 23-2765
	認知症講座	介護保険課 ☎ 23-2114
環境	環境学習会	環境業務課 ☎ 24-5560
	都城市の河川について	環境政策課 ☎ 23-2130
	都城市の公害苦情について	
	都城市の地下水について	森林保全課 ☎ 23-2152
	上水道の話	水道局工務課 ☎ 23-4270
	よりよい水環境を目指して	下水道課 ☎ 23-5921
	清掃工場ってどんなところ?	清掃工場 ☎ 23-0277
産業	都城市の企業立地について	工業振興課 ☎ 23-2753
	都城市の地場産業について	
	都城市の工業について	
	中心市街地の活性化	商業観光課 ☎ 23-2983
	都城市の観光・イベント	商業観光課(観光) ☎ 23-2615
	都城市の農業	農政課 ☎ 23-2768

区分	講座名	担当課・連絡先
都市計画	都城志布志道路について	都市計画課 ☎ 23-2762
	まち学習① 都市計画マスタープラン	
	まち学習② 景観まちづくり	
	まち学習③ 地区計画	
教育	いじめ、不登校はみんなで解決! 青少年の非行と防止について	学校教育課 ☎ 23-9544
	家庭教育(親の役割)	生涯学習課 ☎ 23-9545
	乳幼児期のしつけの重要性	
	子どものときからコミュニケーション	
	お父さん、お母さん、もっと聞き上手に	
	親が変われば子どもも変わる	
	絵本と子育て	
	6歳までの「簡単な習慣」が 子育ての決め手!	
	思春期における子どもの心理と行動	
	今、PTA が楽しい	
高齢者よ、今が旬		
子どもの夢を育む子ども会		
生涯学習について		
人権	男女共同参画社会の実現に向けて	生活文化課 ☎ 23-2121
	人権感覚を磨こう	生涯学習課 ☎ 23-9545
国際交流	モンゴル紹介	生活文化課 ☎ 23-2295
	中国紹介	
	アメリカ紹介	
文化	美術館講座 鑑賞の楽しみ	美術館 ☎ 25-1447
図書	図書館への招待	図書館 ☎ 22-0239
防災	防災講座	危機管理課 ☎ 23-2129
消費生活	悪徳商法から財産を守る	生活文化課 ☎ 23-2121
交通安全	交通安全～命を守る	生活文化課 ☎ 23-7183
議会	議会のしくみ	議会事務局 ☎ 23-7869
体験しよう!	防火講話	消防局総務課 ☎ 22-8882
	救命入門コース	消防局警防救急課 ☎ 22-8883
	救急法講習	
	普通救命講習	
施設見学	リサイクルプラザ・さいせい館	リサイクルプラザ ☎ 36-3900
	清流館・清浄館	下水道課 ☎ 23-5921
	清掃工場	清掃工場 ☎ 23-0277
	一般廃棄物最終処分場	環境施設課 ☎ 23-3319
	来て見て!「都城島津邸」	都城島津邸 ☎ 23-2116

※申し込みは、各講座の担当課まで

この講座は、市民の皆さんが主催する学習会などで、メニューの中からリクエストに応じて市職員が市政の話をする講座です。

●対象 原則として市内在住、勤務または通学する10人以上の団体やグループ

●申込方法 団体・グループの代表者が、実施予定日の1カ月前までに「ハロー市役所元気講座申込書」を各講座の担当課に提出

●会場 受講する団体・グループが準備。会場使用料は、受講者の負担。

「ハロー元気講座」も募集中!

企業や組合の職員が講師となり、専門的な知識を生かした講座や実習を行う「ハロー元気講座」(無料)も実施しています。

●講座内容 企業の現場を見学できる「施設見学」コース、プロの技術を実際に体験できる「技術・体験」コース、租税や保険、財産設計などの詳しい説明を聞くことができる「生活」コースなど、6コース全36講座
※詳しくは、生涯学習課などで配

ただし、各地区公民館、コミュニティセンター、教育集会所を利用する場合は会場使用料は無料
●時間 9時～21時の間で、2時間以内

※担当課の業務などの関係で、希望日時に開講できない場合があります

●講師料 無料。ただし、材料費などが必要な場合があります

●その他 この講座は、市の職員が担当する仕事について話をするもので、苦情や陳情の場ではありません

布しているパンフレットをご覧ください

●申込方法 団体・グループの代表者が、実施予定日の1カ月前までに「ハロー元気講座申込書」を生涯学習課へ提出

※この講座は、企業および受講者それぞれの責任においての開催となりますので、保険への加入をお勧めします

◎問い合わせ
生涯学習課 ☎23-9545

外国人の皆さんへ……

「住基ネット」と「住基カード」

の運用が始まります

外国人住民を対象にした住民基本台帳ネットワーク(住基ネット)の運用が始まります。また、住民基本台帳カード(住基カード)の交付を受けることで、より便利になります。

◎問い合わせ 市民課

☎23-2128

住基ネットとは?

住基ネットとは、住居関係を公証する住民基本台帳をネットワーク化したもので、全国共通で本人確認ができるシステムです。

7月8日から、外国人住民を対象に住基ネットの運用が始まり、全国共通で本人確認を行える住民票コードが住民票に記載されます。

住基ネットを利用するには

手続きが必要ですか?

外国人住民の皆さんが、あらためて手続きをする必要はありません。

7月上旬に住民票コードが記載された書類を郵送しますので必ず確認の上、保管してください。

住基カードとは?

住基カードには、住民票コードによる個人情報が入ったICチップが内蔵され、公的な身分証明書として使うことができます。また、都城市から転出する場合、転出届(様式はホームページに掲載)を市に郵送しておく、転入先の市町村の窓口で住基カードを提示することで転入手続きができ、窓口に行くのが転入時の1回で済みます。ただし、法で定める期間内に手続きを行わなかった場合には、再度手続きが必要ですので注意してください。



写真付き住基カード

住基カードを取得するには?

住基カードを取得するには、住基カード交付申請書、写真(写真付き住基カード希望者のみ)、在留カードなどの証明書が必要です。手数料500円と必要書類を持参の上、市民課窓口で申請手続きをしてください。

災害と都城のひとびと

わが国に大きな被害を及ぼした東日本大震災は、私たちに自然の脅威を認識させるとともに防災体制の見直しを迫る転機となりました。

これまで私たちの祖先は、噴火や地震、洪水などあらゆる災害に直面しながらも対策を講じ生き抜いてきました。本展ではそうしたさまざまな災害に向き合ってきた都城島津家と都城の人たちの歴史の足跡をたどります。

◎問い合わせ 都城島津邸 ☎23-2116

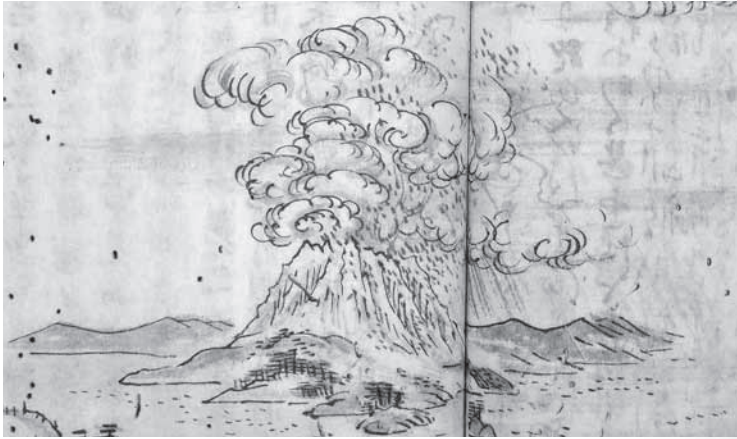

安永8年桜島噴火の図

災害に負けなかった都城の先人たち

江戸時代、都城の先人たちはさまざまな災害に遭いながらも、知恵を出し合い、強い気持ちを持って生き抜いてきました。災害に対する先人たちの備えや対応を紹介します。



火事装束胸当

都城を襲ったいろいろな災害

江戸時代頻繁に起きた台風に伴う洪水災害や大地震、疫病、幾度となく大きな被害をもたらした火事、西南戦争の戦災など、都城で起きたさまざまな災害を紹介いたします。

安永8年と大正3年の桜島大噴火と都城

安永8年と大正3年に起きた桜島の噴火の様子とその被害を紹介し、鹿兒島藩や都城島津家の対応をみていきます。



大正3年桜島噴火

享保年間の霧島噴火と都城

享保元年から数年間続いた霧島新燃岳の噴火とその被害を紹介し、鹿兒島藩や都城島津家の動向もあわせてみていきます。

主な展示資料

- ・ 桜島噴火の図
- ・ 「庄内地理志」巻九〇(やまやましやうがんき)
- ・ 安山松巖記「年代実録」(多くの災害記録を掲載)
- ・ 西嶽鹿倉絵図(しだけかくらゑず)
- ・ 「噴煙の見える霧島山の図」(ひざたつ)
- ・ 島津久龍像
- ・ 「霧島噴火のときの領主」(ひざとむ)
- ・ 島津久倫像
- ・ 「桜島噴火のときの領主」
- ・ 火事装束胸当

観覧料

大人210円 (150円)
大学・高校生150円 (100円)

※本宅は別途100円

小・中学生は、伝承館・本宅ともに期間中無料

() は20名以上の団体料金

関連行事

学芸員トーク

展示会のココがみどころ！

●日時

① 7月21日(日) ※家庭の日
14時～15時

② 8月18日(日) ※家庭の日
14時～15時

● 場所 都城島津伝承館



3本柱で雇用拡大を支援
 都城地域雇用創造協議会は、平成24年7月から、厚生労働省の実践型地域雇用創造事業を受託し、
 ①セミナー企画・運営
 ②地域資源を利用したフード商品開発事業
 ③フードツーリズムプラン開発事業の3本柱で地域の雇用機会の拡大と活性化を支援しています。
 今回、同協議会で実施するセミナーは、主に事業者（在職者）向けの雇用拡大メニューと、主に求職者向けの人材育成メニューがあり、**受講料・テキスト代は無料**です。なお、応募者多数の場合、選考となりますので、あらかじめご理解ください。

働いていて、働きたい人を応援します！



都城地域雇用創造協議会では、求職者や事業者のために、雇用機会の拡大を支援しています。今回は、6月から7月中旬までに実施するセミナーを紹介します。すでに働いている人もこれから働きたい人もぜひ参加ください。
 ◎問い合わせ 都城地域雇用創造協議会 ☎23-2412

人材育成メニュー

「創業塾」

●はじめの一步編
 事業計画書作成・指導・修正を通して、事業計画書作りや、創業時に必要な資金借入テクニックなどを学べます。
 日 時：6月29日(土)・30日(日)
 10:00~16:00
 場 所：コミュニティセンター
 定 員：15人
 締切日：6月14日(金)

●おもてなし編
 創業者に必要なスキル「おもてなし」や顧客満足度アップ、従業員の管理・モチベーションアップについて、ゲームを取り入れながら学べます。
 日 時：7月6日(土)
 10:00~16:00
 場 所：コミュニティセンター
 定 員：15人
 締切日：6月21日(金)

「パソコン会計チャレンジ講座」

簿記を理解している人で、ワード・エクセルの操作ができる人を対象に、簿記会計の基本と会計ソフト弥生を使った会計処理の方法を学べます。
 日 時：7月8日(月)~11日(木)
 9:00~16:00
 場 所：都城地域高等職業訓練校
 定 員：24人
 締切日：6月24日(月)

「ビジネススキルUP↑講座」

自分の発信力（伝え方）や今話題の「傾聴力」を身に付ける方法を学べます。また、円滑な人間関係を築くのに役立ちます。
 日 時：7月12日(金)・19日(金)、
 8月2日(金)・9日(金)
 10:00~17:00
 場 所：総合文化ホール
 定 員：15人
 締切日：7月1日(月)

雇用拡大メニュー

「6次産業化ではばたけ！ 都城地域セミナー」

今話題の6次産業化について、概要や申請方法などの基本を学べます。
 日 時：7月19日(金)・26日(金)
 9:30~16:00
 場 所：ウエルネス交流プラザ
 定 員：20人
 締切日：7月8日(月)
 その他：初日の午前中は、九州経済産業局 松田一也さんを招いての講演です。



くるくる回る羽根に揺れる光

物づくり体験教室

物づくりを通して子どもたちのアイデアや想像力を育成する物づくり体験教室が4月21日、カンガエールプラザで開催されました。市内の小学4年生から6年生まで25人が参加。ペットボトルの中のアルミ製の羽根を太陽の熱で暖めて回す「癒しの羽根車」作りに挑戦しました。子どもたちは、説明を聞いた後、初めて使う工具に悪戦苦闘しながら作製していました。桜井彩乃さん(西小4年)は「羽根の部分を作るのが難しかったけど、ちゃんと回ってうれしい」と満足していました。



風薫る季節を満喫

こいのぼりウォーク

4月21日、こいのぼりウォークが、庄内市民広場を発着点に開催されました。今年は、庄内川堤防沿いに掲げられたこいのぼりを眺めながら歩く約6キロのコースで行われ、家族連れなど約300人が参加。途中の平田かくれ念仏洞、諏訪神社などでは「庄内の昔を語る会」による説明もあり、参加者からは興味深く聞き入っていました。家族で参加した長浜李音さん(東小4年)は「元気に泳ぐこいのぼりがかわいかった。かくれ念仏洞の入口が狭くて驚いた」と見所の多いコースを楽しんでいました。



激しくぶつかり合う攻防

都城ラグビーフェスタ

ラグビーチームの交流を深める都城ラグビーフェスタが4月21日、母智丘公園多目的広場で行われました。20回目となる今回は、鹿児島、宮崎両県の小学生から社会人までの15チーム、約300人が参加。選手らは、それぞれの年代に分かれて試合に臨み、家族らの声援を背に激しくぶつかり合いながら、チーム一丸となってトライを挙げていました。2人の子どもの応援に駆け付けた中村乃倫子さん(都原町)は「ラグビーを通して、強くて優しい子に育ってほしい」と話していました。



古代の都城へタイムスリップ

都城歴史資料館春季企画展体験学習会

大昔の生活を体験する学習会「大昔の人になりきろう!」が、4月28日、都城歴史資料館で開催されました。学習会は、同館で9月1日まで開催される企画展「遊びにいこう! 大昔の都城へ」に関連して開かれたもので家族連れなど約120人が参加。麻製の縄文服などを着用して弓矢や火起こし、古代編み物などを体験しました。弓矢に挑戦した久野康生君(祝吉小5年)は「初めは難しかったけど楽しかった。昔の人は生きていく動物を相手に狩りをしてすごいのと思った」と感心していました。



木漏れ日と心地よい風を楽しみながら 笛水ウオーク

自然環境や地元住民との触れ合いを楽しんでもらおうと4月29日、笛水地区公民館周辺で笛水ウオークが開催されました。参加した約60人の家族連れらは、沿道の草花を眺めたり、野鳥のさえずりを楽しんだりしながら、隣接する岩瀬ダムを往復する約9キロを踏破。その後、昼食に振る舞われるそばやがねなどの田舎料理を堪能しました。花岡寿賀子さん（山田町中霧島）は「料理はもちろん、催しの全てが手づくり。地元の皆さんのもてなしがうれしい」と初夏のひとときを満喫していました。



爽やかな初夏の一日を満喫 早水あやめまつり

4月29日、早水公園多目的広場で、早水あやめまつりが開催されました。約2万8,000株、42万本のあやめが来場者をお出迎え。訪れた人たちは、地元小・中学生の演奏会や郷土芸能などを楽しんだり、スケッチを描いたりして、爽やかな初夏の一日を満喫していました。また、この日は都城駅から早水公園を往復する吉都線100周年記念ウォーキングも開催。同ウォーキングに参加した田中稔さん（鹿屋市）は「心地いい五月晴れの中、祭りを楽しんで帰りたい」と汗を拭っていました。



ハマちゃんの里帰り 「釣りバカ日誌」原画展

5月1日から12日の期間、都城市立美術館で漫画「釣りバカ日誌」原画展が開催されました。釣りバカ日誌は、主人公の浜崎伝助（通称ハマちゃん）が、釣りを通してさまざまな人と触れ合う国民的サラリーマン漫画。5月6日には、原作者で本市出身のやまさき十三さんのトークショーとサイン会も開催され、多くのファンが詰め掛けました。徳田文孝さん（五十町）は「原作者のふるさとへの思いや、漫画の中での都城の描かれ方に触れることができた」と作品の魅力を改めて確認していました。



ちびっこ侍いざ、参上！ 都城島津邸端午まつり

5月5日、都城島津邸で端午まつりが開催されました。訪れた多くの家族連れらは、子どもよろい写真撮影会や人力車の乗車体験などを楽しんでいました。手作りのよろいを身に付けた子どもたちは、りりしい侍姿に大変身。邸内にある社殿に向かい「負けるな」「うそをつくな」「弱い者をいじめんな」という鹿兒島藩の教えを大きな声で唱えた後、記念撮影を行いました。瀬戸口且くん（都原町・4歳）は「よろいは重かったけど、刀を振り回せておもしろかった」と武者体験を楽しんでいました。





五十市駅の歴史を見守って40年！

前五十市駅名誉駅長

日置百合子さん

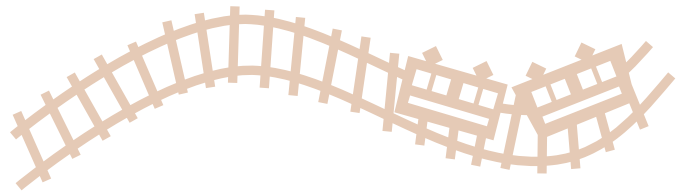

五 十市駅を快適に安心して使ってもらえるように、掃除や見守りを行う「五十市駅名誉駅長」。この五十市駅名誉駅長を平成元年から25年3月まで勤めたのが日置百合子さん（北原町・92歳）です。

日置さんは、21歳の時に結婚し、当時旧国鉄に勤務していた夫と共に、昭和17年から20年まで朝鮮での生活を始めました。夫の仕事の関係もあり、昭和54年ごろから無人駅になった五十市駅舎の掃除や花壇の手入れなど、ボランティアを始めた日置さん。長年の実績が認められ、JR九州から「五十市駅名誉駅長」に任命されました。毎回、時間をかけて丁寧に掃除

に励む日置さん。トイレや待合室、灰皿、プラットホームの周辺、線路内のゴミ拾いまですると2時間ほどかかると話します。「駅舎が汚れている方がうれしい。それだけ、利用者が多いということですね」と、笑顔で汗を拭きます。

40年近く駅舎の管理に関わり、特に記憶に残っているのが、経済的理由などで駅近くの養護施設に子どもを預けていた母親が、面会の後涙を流しながら電車で帰っていく姿です。「今ではその子ども



が成長し、家族で駅を利用してくれることがうれしい」と話します。日置さんは、駅の歴史だけではなく、利用者の暮らしや日常も見守ってきました。

以前は、日に何度も五十市駅を訪れ、そのたびに掃除や見守りをしていましたが、自動車運転免許証を返納して以降、都城駅から五十市駅まで電車を利用。列車の時刻の関係で、ゆつくりと掃除ができないこともありますが、時間の許す限り隅々まで見回ります。「この3月に名誉駅長を勇退しましたが、五十市駅には愛着があるので、今後もずっと見守っていきたい」と想いを話していました。

環霧島探訪

Vol.14

今月は、4月20日にオープンしたえびの市の「道の駅えびの」を紹介します。

◎問い合わせ

道の駅えびの

☎0984-3513338

道の駅えびのには、市内で生産される農産物や特産品の展示・販売所のほか、えびの市の旬の食材を味わえるバイキングレストランや、特産の完熟キンカンを使ったソフトクリームが食べられる軽食コーナーがあります。

えびの市の新たな観光スポット「道の駅えびの」。皆さんもぜひ、ご来館ください。

- 開館時間 9時～18時
- 休館日 毎月第3火曜日



特産品販売所

えびので育った朝どれ野菜や果物、花、和牛をはじめとした精肉、陶芸品や木工・竹工など約1、200品目が並びます。

えびの産の旬の食材を使ったヘルシー志向の料理、常時、30品前後を心ゆくまで味わえます。



- 座席数 97席
- 営業時間 11時～15時
- 利用料金(税込み)
 - 大人 1,000円
 - 小学生 600円
 - 未修学児 400円

軽食コーナー
うどんやそばなども食べられる軽食コーナーの目玉は、道の駅オープンに合わせ、開発された完熟キンカンソフトクリームです。キンカンのさっぱりとした甘さと風味が楽しめます。

※環霧島圏域のイベント情報を、市ホームページで紹介しています



盆地生まれの元気



ニラの香りは、硫化アリルという栄養分によるもので、ビタミンB1の吸収を高めて、疲労回復や食欲増進に効果があります。



毎月19日は、「食育の日」 ～家族そろって食事を楽しみましょう～

ニラと鶏レバーの牛乳煮込み

※1人分 172kcal、塩分 1.5g

●材料(4人分)

- | | | |
|-----------|-----------|-----------|
| ニラ…50g | 鶏レバー…200g | ショウガ…30g |
| いりごま…少々 | 牛乳…100ml | 水…50ml |
| みそ…大さじ1/2 | 砂糖…大さじ2 | しょうゆ…大さじ2 |
| みりん…小さじ1 | 塩…小さじ1 | |

●下準備

- ニラ…3cm ぐらいの長さに切る
- 鶏レバー…食べやすい大きさに切り、塩を振ってもみ水洗いをしてから、牛乳に5～10分漬け込む
- ショウガ…みじん切り

●作り方

- 鍋に鶏レバーと水、ショウガ、砂糖、しょうゆ、みりん、みそを入れ中火で煮る。
- 煮汁が半分くらいになったら、ニラを加えて煮る。
- ニラに火が通ったら器に盛り、いりごまを散らす。



牛乳に漬け込んだり、ショウガなどの香味野菜を加えて調理することで、レバーの臭みを取り除くことができます。

◎問い合わせ 健康課 ☎23-2765



ワン!ポイント

- ニラを選ぶときの4つのポイント!
- ①葉の緑が鮮やかなもの
 - ②葉がピンとしているもの
 - ③葉が肉厚で幅が広いもの
 - ④香りが強いもの

募 集

都城市オータムフェスタ参加者

市では、芸術文化の発表の場を提供するために、オータムフェスタを開催します。圏域で芸術文化活動をしている学生や社会人の皆さんは、ぜひ参加ください。

●募集期間 7月19日(金)まで

●募集内容 バンド、ダンス、アカペラ、各種パフォーマンスを行う個人または団体

※応募方法の詳細については、問い合わせください

【都城市オータムフェスタ】

●日時 9月29日(日)

●場所 ウエルネス交流プラザ

●申込 生活文化課 ☎23-2132

市営墓地の利用者

●対象墓地 東墓地、西墓地、北墓地、川東墓地 ※いずれも若干区画

●申込期間 6月5日(水)～14日(金) ※使用区画は申込人数に関わらず、後日行う抽選会で決定します

●応募条件

①市内に住所がある人

②これまでに市営墓地を使用していない人

③使用許可後3年以内に墓碑などの建立ができる人

④墓地使用料(区画面積に応じて異なります)を一括納入できる人
⑤一世帯一区画のみ

※区画決定後、1週間以内に使用許可手続きをしてください

●その他 随時受け付け中の墓地もありますので、問い合わせください

●申込 電話での申し込みはできません。直接、環境政策課まで

☎23-2130

ジュニアトライアスロン大会

やる気と体力に自信のある子どもたちの挑戦を受け付けます。

●対象・競技種目

小学1～3年生の部

スイム50メートル(ビート板)、バイク2.5キロ、ラン500メートル

小学4～6年生・家族リレーの部

スイム100メートル、バイク5キロ、ラン1キロ

中学生の部

スイム150メートル、バイク10キロ、ラン2.5キロ

一般チャレンジ

スイム150メートル、バイク10キロ、ラン2.5キロ

一般リレー(3人または2人1組)

スイム300メートル、バイク20キロ、ラン5キロ

一般駅伝

スイム600メートル、バイク20キロ、ラン5キロ

●日時 7月28日(日) 8時～

●場所 観音池公園子ども村プール ※参加費や申し込み方法など、詳しくは、都城青年会議所ホームページ

ジで確認ください

●申込 6月30日(日)までにトライアスロン実行委員会 ☎23-10502 <http://www.jc265.com/>

介護保険認定訪問調査員

●対象 介護支援専門員または介護支援専門員の受験資格を有する人で、ワード初級程度のパソコン操作ができる人

●定員 若干名

●賃金 月額16万8,000円

●雇用・健康保険、厚生年金に加入

●勤務 月～金曜日の9時～16時

※勤務中は、自家用車を使用

●申込 6月20日(木)までに、履歴書と資格証の写しを介護保険課

☎23-3191

国家公務員(高卒程度・社会人)

高校卒業程度の人、または社会人を対象とした国家公務員採用試験の受験者を募集します。

受験資格や受付期間などは、採用職種で異なりますので、ホームページで確認ください。

●採用職種 国家公務員採用一般職(高卒者・社会人)、税務職員

●申込 人事院九州事務局

☎092-431-7733

<http://www.jinji.go.jp/saiyo/saiyo.htm>



市長と語ろう！ スマイル・ミーティング

市長自らが、これからのまちづくりについて市民の皆さんへ直接説明し、質問や意見などを聴く会です。

●開催地区・日程・場所

姫城	6/17(月)	中央公民館
小松原	7/11(木)	小松原地区公民館

●時間 19時30分～20時30分

●問 秘書広報課 ☎23-3174

ロビーコンサート

【コース】

●日時 6月20日(木) 12時20分～

●場所 市役所西館1階ロビー

子育て支援センター行事予定



◆都城市子育て支援センター ☎22-1659

6/17(月) 10時～	「親子ヨガ」親子でヨガを楽しみながら、子育ての話を聞きましょう ※要申し込み
6/24(月) 10時～	子育て講座「歯について」 歯の話・歯科健診・フッ素塗布 ※要申し込み
7/1(月) 10時～	「ふたごの会」 身体計測、絵本の読み聞かせほか 対象：ふたご以上の親子・妊婦
7/8(月) 10時～	いちごクラブ 泡あそびをしよう 対象：2歳以上の親子

◆山之口子育て支援センター ☎57-3298

6/24(月) 10時～	「なかよし広場・すくすく教室」 保健師による身体測定 対象：1歳以上
6/25(火) 10時～	出前保育「ほっかぽか」 場所：麓地区体育館
7/2(火) 10時30分～	公園で遊ぼう 場所：飯起公園

◆山田子育て支援センター ☎64-3171

6/20(木) 10時30分～	「親子でリラックス」 親子で楽しむヨガ
6/27(木) 10時30分～	保育参加・給食離乳食体験（万ヶ塚保育園）※要申し込み
7/8(月) 10時30分～	おなかのはなし 「子どもの健康について」
7/11(木) 10時～	「にこにこ教室」 水遊びに使えるおもちゃ

●出演 歌う会
●問 文化振興財団 ☎23-7140

山ノ口麓文弥節

人形浄瑠璃定期公演

●日時 6月16日(日) 14時開演

●場所 山ノ口麓文弥節人形浄瑠璃資料館（人形の館）

●演目 娘手踊り、出世景清一拷問の段、出世景清一牢舎の段ほか

●問 山ノ口教育課 ☎57-3111

●問 人形の館 ☎57-5295



コミュニティセンター指定管理者自主事業

●日時 6月23日(日)

●問 「ベビーマッサージ」

●場所 コミュニティセンター
●定員 1才未満児とその親子10組
●材料費 500円
●準備する物 バスタオル、赤ちゃん用のミルクなど

●締め切り 6月18日(火)

●その他 終了後「おしゃべりタイム」を開催。お茶を飲みながら、悩み事を相談できます

●「ステップ運動教室（無料）」

●日時 6月25日(火) 10時～11時

●場所 コミュニティセンター

●定員 20人

●準備する物 運動可能な服装、飲み物

●締め切り 6月19日(木)

●問 ※申込多数の場合は抽選

●問 コミュニティセンター ☎23-2001

夏の園芸教室

●日時 6月23日(日) 9時～12時

●場所 緑の相談所（早水公園内）

●内容 食べられる野草、自宅での簡単な水耕栽培

●持参するもの 軍手や帽子、タオル

●定員 20人程度

●※応募多数の場合は抽選

●問 6月18日(火)までに道路公園課 ☎23-2613

講座・教室

親子で郷土料理講習会

●料理名・日時

よもぎ大福づくり	6月16日(日)	10時～12時
ところてんづくり	7月21日(日)	10時～12時
がねづくり	8月18日(日)	10時～12時

●受付期間 6月7日(金)～

※定員に達し次第、受け付け終了

●定員 各イベントとも家族10組

※複数受講可能

●費用 1人2000円

●持参するもの エプロン、三角巾

●申込 都城島津邸 ☎23-2116

ステップ運動健康教室

ステップ運動は、テレビ番組でも紹介された、一定のリズムで台を昇り降りする簡単な運動です。ラクラク運動法を学んで健康づくりに役立ててみませんか。

●日時 6月19日(水)

14時～15時30分

●場所 中央公民館

●対象 40歳～74歳までの市民

※通院・治療中の人は、主治医に相談の上、参加ください

●定員 30人

●準備するもの 運動のしやすい服

装、飲料水

●申込 健康課 ☎23-2765

きらり体験教室

5人以上で開催。参加希望者多数の場合は抽選。冷暖房費は別途必要。

【フラダンス(全4回)】

●日時 7月の毎週土曜日

①13時30分～15時

②19時30分～21時

●場所 コミュニティセンター

●費用 2,200円

●申込 6月25日(火)までにきらりネット

●都庁 ☎23-4080

平成25年度都城歴史講座

都城の歴史と人物講演会

都城島津邸の展示物などを見ながら、都城の歴史について分かりやすく解説します。最終日には、市内の関連史跡も巡ります。

●対象 市内在住で全講座(8回)を受講できる人

●日時 7月28日(日)、8月25日(日)、9月29日(日)、10月27日(日)、11月24日(日)、平成26年1月26日(日)、2月23日(日)、3月9日(日) 14時～16時

●場所 都城島津伝承館2階交流室

●定員 25人 ※申し込み順

●参加料 1,000円(資料代、保険代込み)

※史跡巡りは9時30分～16時

●申込 6月28日(金)から電話またはフ

ックスで都城島津邸

☎23-2116 FAX36-4019

※別途テキスト代や昼食代が必要な場合があります

●申込 6月28日(金)から電話またはフ

ックスで都城島津邸

☎23-2116 FAX36-4019

都城地域高等職業訓練校

●受講科目・回数・日時・開講日・期間・費用

ゆっくりパソコン科(ワード)全8回	毎週月・木曜日 19時～21時	8/1(木) 1ヵ月 1万5,000円
ゆっくりパソコン科(エクセル)全8回	毎週火・木曜日 19時～21時	9/3(火) 1ヵ月 1万5,000円
CAD建築科 全32回	毎週月・木曜日 19時～21時	7/1(月) 4ヵ月 4万7,000円
洋裁科	第2・第4土曜日 9時～13時	7/13(土) 6ヵ月 2万円
手編科	毎週火曜日 10時～15時	7/9(火) 1年 5万円
着付科	毎週木曜日	①朝の部 10時～12時 ②昼の部 13時～15時 ③夜の部 19時～21時
フラワーアレンジメント科	3ヵ月 1万1,000円	7/4(木)
ゆっくりパソコン科とCAD建築科は、5人に満たない場合は、中止します		

●申込 都城地域高等職業訓練校

☎23-2316

2013.6 18

都城市北諸県郡健康増進講座(無料)

●日時 6月20日(木) 19時～20時

●場所 ウエルネス交流プラザ

●内容 寝たきりにならないために内科医がお手伝いできること

☎ 都城市北諸県郡健康増進講座事務局 ☎22-6111

消費・生活に係る基礎知識講座

市では、悪質な商法による契約トラブルや身近な消費者問題について、法令を含めた基礎的な知識を得るための講座の受講者を募集します。

●日時 第2・4月曜日(5回程度) 14時～15時30分

開講日…7月1日(月)

●定員 15人程度

※5人以上で開催。場所などについては、開催が決まり次第、別途お知らせします

☎ 6月14日(金)までに生活文化課 ☎23-2121

市民のための健康講座(無料)

●日時 6月20日(木) 14時～

●場所 国立病院機構都城病院

教育研修棟

●内容 肥満と食生活

●定員 先着80人 ※申し込み不要

☎ 国立病院機構都城病院地域医療連携室 ☎23-4111

都城高専 教養講座

まなび長屋

「高校現代社会・再学」(無料)

高校の教科書「現代社会(政治・経済)」を再び勉強する講座です

社会人になってもう一度政治・経済の基本的なことを勉強したい人は、ぜひ参加ください。

●日時 6月12日(水)～7月31日(水)の毎週水曜日 19時～21時

●定員 50人

※事前の申し込みは必要ありません

●場所 都城高専専攻科研究棟2階 多目的ホール

☎ 都城高専吉井千周研究室 ☎47-11259

※詳しくは、フェイスブックページ「まなび長屋」コミュニティで確認ください



まなび長屋の健康相談(無料)

精神科の病気、心の健康に関する問題、不眠、抑うつ、過食・拒食、リストカット、引きこもり、アルコール依存、薬物問題、その他の依存症について、精神科の医師が相談に応じます。

●日程 6月24日(月)、7月18日(木)、8月15日(木)

※事前の予約が必要です

●場所 都城保健所

☎ 都城保健所 ☎23-4504

女性相談員による

女性総合相談(無料)

●電話・面接相談

毎週月～金曜日 10時～16時

●専門相談 女性カウンセラー、女性弁護士が相談に応じます

◎こころの相談

6月19日(水) 14時～16時

◎法律相談

6月25日(火) 13時～16時

※専門相談および面接相談は事前の予約が必要です。電話相談は随時受け付けます

●場所 男女共同参画センター (市役所東館2階)

●相談専用電話 ☎23-7157

都城市消費生活センター

●電話・面接相談

毎週月～金曜日 9時～16時

●弁護士法律相談

6月21日(金) 13時～16時

※弁護士相談は事前の予約が必要

●場所 消費生活センター (市役所東館2階)

●相談専用電話 ☎23-7154

相談

交通事故相談 (無料)

●日時 月・火・木・金曜日
9時～16時

●場所 交通事故相談室

(市役所東館2階)

●相談専用電話 ☎23-0944

教育相談専用ダイヤル (無料)

いじめや不登校などに関する子どもや保護者からの相談に、教育の専門家に応じます。気軽に相談ください。

●電話・面接相談

毎週月～金曜日 9時～16時30分

●場所 教育相談室

(市役所八幡町別館)

●相談専用電話 ☎46-2088

DV被害者の電話相談

女性ホットライン・くすのき

レイディースペースくすのきは、女性のさまざまな悩みに関する相談を受け付けています。

●電話相談 ☎36-0740

(毎週土曜日 14時～16時)

労働相談 (無料)

県では、労働者や労働組合、事業主などからの労働問題に関するさま

ざまな相談に応じ、解決に向けたアドバイスを行うため、中小企業労働相談所を設置しています。気軽に相談ください。

●日時 平日の8時30分～17時15分

●相談内容 解雇や賃金の引下げなど労働問題に関する相談

●相談方法 電話または面談

●相談場所 都城県税・総務事務所

☎23-4518

お知らせ

介護保険負担限度額認定申請

介護保険施設（特別養護老人ホーム、介護老人保健施設、介護療養型医療施設、ショートステイを含む）の居住費（滞在費）と食費は自己負担ですが、介護保険負担限度額認定申請を行い、認定を受けた市民税非課税世帯などの低所得の人は負担が軽減されます。

また、平成24年度介護保険負担限度額認定証をすでに持っている人は、有効期限が6月30日(日)までですので、更新の手続きが必要です。

なお、7月以降の負担軽減については、平成25年度の課税状況などにより認定しますので、前年度の認定内容と変更になる場合があります。

●介護保険課 ☎23-2114

各総合支所市民生活課

胃・乳がん検診

事前に電話で申し込みください。定員になり次第締め切ります。

【胃がん検診】

●対象 40歳以上の市民

●日程・場所

7/5(金)	山之口地区公民館
7/6(土)	山田総合センター
7/8(月)	中郷地区公民館

●受付 8時～11時

●定員 各48人

●検診料 1,100円

【乳がん検診】

6月10日(月)から受け付けます。

●対象 40歳以上の偶数年生まれの女性（昭和48年・46年・44年…）

●日程・場所

7/12(金)	高城生涯学習センター
7/16(火)	コミュニティセンター
7/20(土)	コミュニティセンター
7/24(水)	高城生涯学習センター
7/26(金)	沖水地区公民館

●受付 9時～11時30分、13時～15時30分

●定員 各60人

●検診料 2,000円

※75歳以上の人、生活保護世帯や市民税非課税世帯に属する人は、保険証や証明書、市が発行する各種検診自己負担金免除通知書を提示すれば検診料が免除されます

●健康課 ☎23-2765

児童手当の支給

平成25年度の児童手当は、次の通り支給します。

●支給額

対象年齢	支給額
3歳未満	1万5,000円
3歳以上小学校修了前(第一子、第二子)	1万円
3歳以上小学校修了前(第三子以降)	1万5,000円
中学生	1万円(一律)

※所得制限限度額以上の人は、一律5,000円。施設入所などの子どもについては、3歳未満1万5,000円、3歳以上中学校修了前1万円(一律)

●支給月

- 6月(2~5月分)
- 10月(6~9月分)
- 2月(10~平成26年1月分)

【現況届】

全ての対象者は、6月中旬に送付する現況届に記入の上、申請ください。現況届を提出しないと支給ができなくなりしますので、必ず手続きをしてください。

【その他の手続き】

- 次のいずれかに該当するときは、必ず届け出てください。
- ①受給者が市外に転出するとき
- ②受給者の氏名が変わったとき(口座変更)

- ③受給者が子どもと別居したとき
- ④受給者が子どもを養育しなくなったとき(離婚など)
- ⑤受給者が公務員になったとき
- ⑥公務員でなくなったとき
- ⑦子どもを出生したとき
- ⑧子どもが死亡したとき
- ⑨子どもが施設に入所したとき
- ⑩子どもが施設を退所したとき
- ⑪里親になったとき

☎ こども課 ☎ 23-2684

畜産農家や

たい肥などを運搬する皆さんへ

梅雨の時期には、家畜のふん尿による臭いや害虫発生、降雨時のふん尿流失に対する苦情が寄せられます。畜舎の清掃やたい肥舎、運動場の適正な管理を行い、家畜排せつ物の適正な管理基準に従って、家畜ふん尿の適正な処理をお願いします。

また、たい肥などを田畑へ運搬するときの落下物に対する苦情や清掃などの依頼も寄せられています。

たい肥などを運搬するときは、落下防止に努めるとともに落下した場合はすぐに清掃するなど、適正な処理をお願いします。

☎ 畜産課 ☎ 23-2769

麻しん・風しん混合ワクチン 予防接種

平成25年度の麻しん・風しん混合ワクチン予防接種の対象者は次の通りです。対象年齢の人で、麻しん・風しん混合ワクチンの接種が済んでいない人は、早めに接種を受けましょう。

●対象

1期	1歳~2歳未満
2期	平成19年4月2日~平成20年4月1日に生まれた人(来年4月に小学校入学の人)

●接種回数

対象年齢内に1回接種

●接種料金

対象年齢内の人であれば無料
※2期の人は、平成26年3月31日まで無料

●その他

すでに麻しんと風しんの両方にかかった人、または接種対象者(1~2期)で、平成25年4月から現在までに接種を済ませた人は、対象外です

※風しんは、妊娠初期の女性がかかると胎児にも感染し、目が見えにくい、生まれつき心臓が悪いなど「先天性風しん症候群」にかかる場合もあります。対象年齢以外の実費負担ですが、接種が済んでいない人は、早めの接種をお勧めします

☎ こども課 ☎ 23-2684

お知らせ

社会福祉法人などの介護保険サービス

利用者に対する負担軽減制度

●対象サービス 市に申し出のあ

った社会福祉法人が行う介護福祉

施設サービス（特別養護老人ホー

ム）、訪問介護、通所介護、短期

入所生活介護、夜間対応型訪問介

護、認知症対応型通所介護、小規

模多機能型居宅介護、地域密着型

介護老人福祉施設入所者生活介

護、介護予防訪問介護、介護予防

通所介護、介護予防短期入所生活

介護、介護予防認知症対応型通所

介護および介護予防小規模多機能

型居宅介護、これらに伴う利用者

負担額（1割負担額）、食費、居

住費（滞在費）および宿泊費

●対象 介護保険料の滞納がな

く、市民税非課税世帯で次の要件

を全て満たし、生計が困難と市が

認めた人および生活保護受給者

①年間収入が単身世帯で150万

円、世帯員が1人増えることに

50万円を加算した額以下

②預貯金などの額が単身世帯で

350万円、世帯員が1人増え

るごとに100万円を加算した

額以下

③世帯が居住用の家屋、その他日

常生活のために必要な資産以外
に利用し得る資産を所有してい
ないこと

④負担能力のある親族などに扶養
されていないこと

⑤介護保険料の滞納がないこと

※旧措置入所者で利用者負担割合

が5割以下の人については、軽

減制度の対象にはなりません

（ただし、ユニット型個室の居

住費に係る利用者負担額は軽減

制度の対象となります）

●手続きに必要なもの

①申請者（対象者）および世帯全

員の収入が確認できる書類

※源泉徴収票・年金支払通通知書・

その他収入を証明する書類

②申請者（対象者）および世帯全

員の預金通帳（定期預金含む）、

印鑑（認め印可）

③申請者（対象者）の健康保険証

④生活保護受給証明書（生活保護

受給者）

●その他 現在、社会福祉法人等

利用者負担軽減確認証を持ってい

る人は、6月28日（金）までに更新の

手続きが必要です。なお、7月以

降の負担軽減については、前年度

の認定内容と変更になる場合があ

ります

●申請 介護保険課 ☎23-2114

各総合支所市民生活課

オープンキャンパス情報

市内・三股町内の大学や高専、専門学校でオープンキャンパスが行われます。

体験授業などを通して、学生生活に関する疑問などを相談できます。

必ず、事前に各学校に連絡の上、参加ください。

◎問い合わせ 経営戦略課 ☎23-2115

南九州大学都城キャンパス ☎0120-3739-20

●日時 子ども教育学科 7/21、環境園芸学科 7/28
両学科合同 8/25 11:00～16:00
H26/ 3/ 2 13:00～16:30

●内容 学科紹介、模擬授業、施設見学ほか

都城高専（都城工業高等専門学校）☎47-1134

●日時 7/30 8:00～16:30

●内容 校内見学、学校説明ほか

都城コアカレッジ ☎38-4811

●日時 7/13、8/10、9/14、10/12、11/ 9、
12/14、H26/ 1/11、2/ 8、3/29
10:00～12:00

●内容 学校説明、体験授業ほか

都城デンタルコアカレッジ ☎38-4812

●日時 6/22、7/21、8/ 3・24、9/28、10/12、
11/ 9、12/14、H26/ 1/11、2/ 8
10:00～12:00

※8/ 3のみ 10:00～13:00

●内容 学校説明、体験授業ほか



国立病院機構都城病院附属看護学校 ☎22-3690

●日時 6/23、8/25 13:00～15:00

7/10 13:30～15:40

●内容 学校紹介、技術体験、寮見学ほか

藤元メディカルシステム付属医療専門学校 ☎52-6921

●日時 8/ 3、8/24

●内容 学校案内、学校説明ほか

都城調理師高等専修学校 ☎22-4626

●日時 8/ 7、8/10、8/20 9:30～12:00

●内容 学校説明、調理実習ほか

都城看護専門学校 ☎22-0711

7月以降、同校のホームページまたは電話で確認
ください

こども基金活用補助金

市内に住所を有する子育て支援グループなどが、自ら企画実施する事業に対して補助金を交付します。

今回から、補助を受ける回数を累計3回までとする制限はなくなりました。

●補助対象事業

- ①市の実施する子育て支援事業を補完する事業
- ②グループの育成および活動を支援する事業またはネットワーク事業
- ③児童の非行防止・健全育成活動および子育て支援に関する知識・技術向上のための事業
- ④子どもの自立支援活動事業

●**補助金** 補助対象経費の9割以内(上限20万円)

※事業内容や、応募状況によって、減額される場合があります

●**その他** 審査会開催後に交付団体を決定します

●**申請** 6月21日(金)までに所定の用紙でこども課 ☎23-2684

寝具類等洗濯乾燥消毒事業

●**対象** 要介護1〜5またはそれに準ずる状態の65歳以上の、身体障害者手帳1級または65歳以上で身体障害者手帳2級の人のうち、

ち、身体の障がいや傷病などの理由で、本人または同居家族による寝具の衛生管理が困難な人

※入院、施設入所者は除く

●**利用料** 400円

●**対象物** 掛け布団、敷布団、毛布(各1点)

●**申し込み** 6月25日(火)までに各地区の地域包括支援センター

●寝具の回収日

7月30日(火)・8月1日(木)

※クリーニング済みの布団などの配達は、回収日から約1週間後です

●**回収時に準備するもの** 印鑑(スタンプ式を除く)、利用料、クリーニングする布団など

※市の委託業者が自宅へ回収・配達します。後日、市から回収の

日時を連絡します。また、回収・配達時には必ず本人または家族の立会いをお願いします

□ 介護保険課 ☎23-3184

地域密着型介護老人福祉施設 事業者募集説明会

今年度整備予定の地域密着型介護老人福祉施設(27床)整備事業者の公募説明会を開催します。

募集内容など詳しくは、市ホームページで確認ください。

●**日時** 6月27日(木) 14時〜

●**場所** 市役所南別館4階

●場所

●**申請** 6月25日(火)までに介護保険課 ☎23-2114

緑の募金

都城市みどり推進会議では、美しい郷土をつくり、豊かな水を育くむなど、私たちの生活に大切な役割を果たしている緑資源を守り育てるため、「緑の募金」活動を行っています。

集められた募金は、市内の各地域や団体などで実施する緑化事業や、みどりの少年団活動支援に活用され、地域に還元されています。

各地域やイベントでの募金活動にご理解の上、ご協力をお願いします。

□ 都城市みどり推進会議事務局 (森林保全課内) ☎23-2152

休日急病診療機関

●**診療時間** 9:00~18:00
※**歯科**は17:00まで



みやざき医療ナビ

月日	医療機関名	電話番号
6/16 (日)	ふくしまクリニック(内・消・小)	46-5001
	藤元上町(内)	23-4000
	みしま内科クリニック(内・循)	51-8100
	どいクリニック(外・胃・内)	22-1825
	庄内医院(整・リハ)	37-0522
	野田医院(産・婦)	24-8553
6/23 (日)	きんじょう歯科医院	38-0120
	児玉小児科(小)	25-5570
	ベテスダクリニック(内)	22-1700
	竹田内科(内)	38-1036
	山下医院(外・胃)	52-1348
	よしかわクリニック(麻・整・内)	23-9384
6/30 (日)	ふたみ眼科(眼)	38-5532
	是枝歯科医院	36-2260
	政所医院(内・小)	58-2171
	有川医院(呼・胃)	24-6677
	とくとめクリニック(内・循・消)	26-1820
	柳田病院(脳・外)	22-4862
寺本整形(整)	22-1171	
すみ産婦人科(産・婦)	23-1152	
園田歯科医院	25-2090	

※診療機関は変更することがあります
詳しくは、テレホンサービス(医師会 ☎23-5555、
歯科医師会 ☎25-4100)で確認してください

◎みやざき医療ナビもご利用ください
<http://www.e-navi.pref.miyazaki.lg.jp>

●休日当番薬局

6/16(日)	さくら、フクシマ、わかば
6/23(日)	トロン、前田町椎の木、都北町
6/30(日)	高城、東町、つくし



図書館だより

6月15日～7月15日

●問い合わせ

都城市立図書館 ☎22-0239

高城図書館 ☎58-4224

今月のおすすめの本



一般

慶喜のカーリスマ

野口武彦(著) 講談社(出版)

今年、没後100年を迎えた江戸幕府最後の将軍「徳川慶喜」。歴史は時としてひとりの人物に過剰な役割を任せられる…。日本最大の転換期に着目した傑作評伝。



一般

開店休業

吉本隆明(著) ハルノ宵子(画) プレジデント社(出版)

吉本隆明の「正月支度」から「最後の晩餐(ばんさん)」までの実筆連載や、エッセイ40話を単行本化。吉本隆明ファン必見の1冊です。



児童

みんなの家出

藤田のぼる(作) 早川純子(画) 福音館書店(出版)

フミが図書館で手に取った1冊の本。そこには、2人の女の子のそれぞれ違った行動が…どっちが本当の家出なの？



児童

もしも、ぼくがトラになったら

ディーター・マイヤー(文) 那須田淳(絵) 光村教育図書(出版)

オスカーは、小さなネズミの男の子。「僕は、一番強いトラになりたい。」これ聞いた魔法使いが彼にかけた魔法は…。

市立図書館では、土・日曜日に限り住民票や印鑑証明書を発行しています。高城図書館は、6月16日(日)から22日(土)は、蔵書点検のため休館します。

お知らせ

●おはなしの部屋、
読み聞かせ会
6月26日(水) 11時～

●おはなしの部屋、
読み聞かせ会
6月29日(土) 15時～

●国際交流員による
読み聞かせ会
6月15日(土)
19時30分～20時30分
※夜間のため、保護者が必ず同伴してください

●子どものための夜間映画会
(ナイトシアター)
6月15日(土)
19時30分～20時30分

高城図書館

●本とおはなしの会
7月13日(土) 14時30分～
内容 かぐや姫
(日本の民話)

●おはなしの部屋、
読み聞かせの部屋
(未就学児の親子)
6月27日(木) 11時～

都城市立図書館 読み聞かせの部屋

都城市立図書館 ●休館日/6月17日・24日、7月1日・4日・8日・15日

●開館時間/9:30～18:50
※水曜日は20:00まで開館

高城図書館 ●休館日/6月16日～22日・25日、7月2日・9日・15日

●開館時間/9:30～18:00

津島城 伝承館 だより

「西嶽鹿倉絵図」

この絵図は、都城島津家が狩猟の場としていた西嶽鹿倉を描いたものです。狩猟場の絵図でありながら、集落や主要な道なども記されていて、江戸時代の西岳地区の様子をうかがい知ることが出来ます。



この絵図の端には、高千穂峰を前面に見た霧島山が描かれています。そして高千穂峰の左の中腹辺りからは、噴煙が上がっているように見えます。都城市方面から見える角度であることから、噴煙は御鉢から上がっていることが推測されます。

江戸期に起きた御鉢の噴火は、明和6年(1769)から約3年にわたる記録のみが残されています。このことから、この絵図は、明和年間の噴火から間もない時期に描かれたものと考えられ、1770年代の噴煙を上げる霧島山を描いた、とても貴重な史料です。

読者からのお便り

● 農林畜産業の6次産業化は、TPP交渉参加や担い手不足などの問題を抱える同産業にとって重要な政策だと思います。ぜひ推進して、地域の基幹産業を守ってほしいです。

(豊満町 ハルウささん)

● 「家庭の日」については前から知っていましたが、優待券制度など少しずつ充実してきましたね。家庭の役割についてももう一度、家族みんなを考えてみたいと思います。

(大王町 K・Nさん)

● 保存用の「平成25年度市税などの納期限・口座振替一覧表」を早速切り取って、冷蔵庫に貼りました。きちんと納期を守りたいですね。

(高木町 H・Nさん)

● 西都城駅と青井岳温泉を結ぶバス路線ができて喜んでいきます。青井岳温泉は、四季折々の草花や紅葉が目を楽しませてくれるお気に入りの温泉。つい先日、露天風呂から見える満開の藤の花を楽しんできました。

(広原町 M・Yさん)

● 現在94歳です。100歳になっても身の回りのことが自分でできるよう、毎日、折り紙や買い物などを頑張っています。先日、久しぶりにふるさとを訪れることができました。

(袁原町 ひいばあちゃん)

このコーナーでは、寄せられた「わたしの一言」の中から一部を紹介しします。また、皆さんから寄せられたご意見につきましては、今後の広報紙作成に生かしていきます。

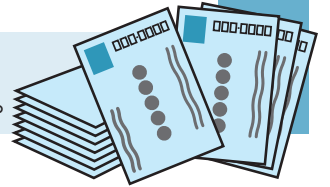

Vol.90

広報

クイズ

問 ①家畜防疫日本一のまちづくり。「毎月10日・20日・30日は都城地域一斉〇〇の日」

答 _____

問 ②6月29日(土)～10月6日(日)開催の都城島津伝承館企画展「〇〇と都城のひとびと」

答 _____

問 ③駅舎と利用者の安全を見守る前五十市駅名誉〇〇「日置百合子さん」

答 _____

今月号を読んでのわたしの一言

.....
.....
.....
.....
.....
.....
.....
.....
.....

◀点線に沿ってお切りください(郵製はがきでも可)

シンちゃんが都城にノック!

王新(ワンシン)さん(中国) Vol.1

初めまして、中国重慶市から参りました王新です。「シンちゃん」と呼んでもらえるとうれしいです。都城市の国際交流員として役に立てるよう頑張ります。ずっと日本関係の仕事をしてきたにも関わらず、日本に住むのは初めてなので、まるで赤ちゃんが初めて目を開いて周囲を見渡すように、わくわくとした新鮮な毎日です。

都城へ向かう道中、車窓越しにあふれる緑を目にして、いいところに来たと思いました。先週末には友達の案内で金御岳と関之尾滝へ行きました。美しい風景に心が癒され、来てよかったと感激しました。

都城の素晴らしい風景と優しい皆さんに恵まれた恩返しに、さまざまな中国文化を皆さんへ面白くお伝えしたいと思います。秋には中国語講座も開催予定です。気軽に連絡をくださってシンちゃん中国文化にぜひ「ノック」してください。

国際交流員のワンシン



◎問い合わせ
生活文化課・国際化担当
☎23-2295



今月の読者プレゼント

【焼き肉三昧舟盛り御膳ペア食事券 1組】



商品提供事業者
都城ご当地グルメ推進
協議会（都城商工会館内）
☎23-0001

牛肉・豚肉・鶏肉いづれも産出額日本一の「肉の都」ならではのご当地グルメ。ぜひ、ご賞味ください。

◎**応募方法** はがきにクイズの答え、住所、氏名、電話番号と、わたしの一言や6月号を読んだ感想を書いて〒885-8555 秘書広報課まで。正解者の中から抽選で1人にプレゼントを差し上げます。

※応募者の個人情報、広報クイズの応募の受け付け、当選者への商品の発送以外には利用しません

◎**応募締め切り** 7月1日(月) 当日消印有効

◎**発表** 本紙8月号

※このコーナーでは広報プレゼントの**寄付事業者を募集**しています。詳しくは秘書広報課まで問い合わせください

◎**4月号クイズの結果【応募総数58通】**

★正解／①スマイル ②風力 ③ゴボウ

◎**4月号当選者** 中神 三重子さん(太郎坊町)

施設案内

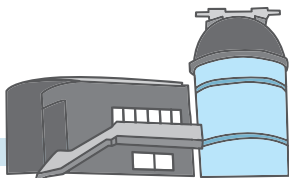

※6月16日～7月15日の日程

◆**美術館(姫城町)** ☎25-1447

開館時間 9:00～17:00(入館は16:30まで)

入館料 無料

休館日 毎週月曜日(月曜日が祝日の時はその翌日)

※7月8日(月)～22日(月)までは展示替作業のため休館

◎収蔵作品展「こうぼのちから」～7月7日(日)

◆**都城歴史資料館(都島町)** ☎25-8011

開館時間 9:30～17:00(入館は16:30まで)

入館料 一般210円 高校生150円 小・中学生100円

※毎週土曜日は、小・中学生は無料

休館日 毎週月曜日(月曜日が祝日の時はその翌日)

◎企画展「遊びにいこう! 大昔の都城へ」～9月1日(日)

◆**都城島津邸(早鈴町)** ☎23-2116

開館時間 9:00～17:00(入館は16:30まで)

観覧料 「本宅」小学生以上100円

「都城島津伝承館」一般210円

高校・大学生150円 小・中学生100円

休館日 毎週月曜日(月曜日が祝日の時はその翌日)

※伝承館は、6月25日(火)～28日(金)は展示替作業のため休館。本宅は、通常通り開館

◎収蔵作品展「都城と都城島津家」～6月23日(日)

◆**人形の館(山之口町)** ☎57-5295

開館時間 9:30～17:00(入館は16:30まで)

入館料 一般210円 高校生150円 小・中学生100円

休館日 毎週月曜日(月曜日が祝日の時はその翌日)

◎山之口麓文弥節人形浄瑠璃定期公演

6月16日(日) 14:00～

◆**山之口弥五郎どんの館(山之口町)** ☎57-3713

開館時間 9:00～17:00

入館料 無料

休館日 毎週月曜日(月曜日が祝日の時はその翌日)

◆**高城郷土資料館(高城町)** ☎58-5963

開館時間 9:30～17:00(入館は16:30まで)

入館料 一般210円 高校生150円 小・中学生100円

休館日 毎週月曜日(月曜日が祝日の時はその翌日)

◆**旧後藤家商家交流資料館(高城町)** ☎58-6900

開館時間 10:00～16:00

入館料 大人200円 小・中学生100円

休館日 毎週月曜日(月曜日が祝日の時はその翌日)

◆**たちばな天文台(高崎町)** ☎62-4936

開館時間 10:00～15:00

(金、土、祝の前日は19:00～22:00も開館)

入館料 中学生以上300円 小学生100円

休館日 毎週木曜日(木曜日が祝日の時はその前日)

◎プラネタリウム作り ※要予約(限定20組)

6月23日(日) 10:00～12:30 材料費900円

▶点線に沿ってお切りください(郵製はがきでも可)

POST CARD

お手数ですが
50円切手をお貼りください

8 8 5 8 5 5 5

都城市役所 秘書広報課 行

(広報都城 No.90 2013年6月号)

フリガナ

氏名

ペンネームまたはイニシャル

※記入がない場合は、イニシャルで表示させていただきます

住所 □□□□□□□□

電話番号 () -



イベントカレンダー

(6月16日～7月15日)

※【 】内は場所、☎は問い合わせ先

都城市エリア

7月

4日(木)～7日(日)

七夕まつり「織り姫展」

【旧後藤家商家交流資料館】

☎ 旧後藤家商家交流資料館 ☎58-6900

7日(日) 10:00～17:00

ハンドメイドマーケット ぴあ*ぴあマーケット

【都城圏地域産業振興センター】

☎ 同実行委員会 ☎38-8824

8日(月)・9日(火)

おかげ祭り【神社神社周辺】

☎ おかげ祭り振興会 ☎21-4835

環霧島エリア

7月

13日(土) 14:00～、18:00～

森昌子コンサート【曾於市末吉総合センター】

☎ 曾於市末吉総合センター ☎76-7100

13日(土)・14日(日) 16:00～

霧島国分夏まつり【国分市街地周辺】

☎ 霧島商工会議所 ☎0995-45-0313

市の提供番組紹介

テレビ番組

■BTVケーブルテレビ

(デジタル111ch)

※毎回10分間放送

「みやこんじょジャーナル」

① 6:50～ ② 11:50～ ③ 17:50～

④ 20:50～ ⑤ 22:50～



ラジオ番組

■MRTラジオ (AM放送936kHz)

「みやこのじょうドキドキナビ」

毎週：月～金曜日(祝日除く) 15:30～15:45

■シティエフエム都城 (FM放送76.4MHz)

「インフォメーションM」 毎週：月～金曜日

9:49～9:54、15:54～15:59(再)



◆編集後記

今年に入って、新聞などで景気が回復基調にあるといった話題を目にします。地方に住む私にはまだあまりその実感はありませんが、都市部では元気になりつつあるのがメディアを通してジンワリ伝わってきます。今月号で紹介している都城地域雇用創造協議会は、雇用拡大を目的に活動しています。主催する各種セミナーはいずれも即スキルアップにつながる良質なもののばかり。一人でも多くの方がセミナーを活用し、景気回復の波に乗ることを願っています。(和)

インフォメーション

都城市総合文化ホール

BENI Premium LIVE 2013 in Miyakonojo

沖縄県出身の女性シンガー。
同世代から絶大な支持を受けているBENIの都城公演。



●日時 6月30日(日)

開演15:00(開場14:30)

●料金 全席指定 4,000円

※未就学児童入場不可。当日券500円アップ

◎問い合わせ 都城市総合文化ホール ☎23-7140



都城市 ウェルネス交流プラザ

アフタヌーン・ティコンサート 今村岳志トロンボーンコンサート

三股町出身で東京芸術大学で学んだ新進気鋭のトロンボーン奏者・今村岳志さんのコンサート。午後のひとときを、コーヒー片手にちょっとぜいたくに過ごしてみませんか？



●日時 6月21日(金)

14:00～16:00

●料金 500円(お茶またはコーヒーとお菓子付き)

◎問い合わせ ウェルネス交流プラザ ☎26-7770

今月の表紙

最高の眺めに殿さま気分？

子どもの日の5月5日、都城島津邸で端午まつりが開催され、多くの家族連れが訪れました。来場者らは、こま回しや竹とんぼ、おはじきなど昔の遊びを体験。その他にも、邸内を一周する、みやこんじょ力車組合による人力車の無料乗車を楽しんだり、島津邸とその周辺の散策や記念撮影をしたりしながら、さわやかな初夏のひと時を満喫していました。



都城市現住人口

平成 25 年 5 月 1 日現在		前月比	前年比
世帯数	70,676 世帯	(26)	(84)
人口総数	167,275 人	(483)	(-900)
男	78,308 人	(283)	(-517)
女	88,967 人	(200)	(-383)

※平成 22 年国勢調査確定値に基づく推計人口です

スマートフォンからも市政情報がご覧になれます

