



広報

みやこのじょう

都城

特集

市職員の給与・定員状況

市民の願いがかなう

南九州のリーディングシティ

Miyakonojo City Public Relations, Miyazaki

9

September . 2013 [Vol.93]

その他の特集

- ◆ 議会だより
- ◆ ストレスと上手に付き合しましょう
- ◆ 9月9日は救急の日
- ◆ 吉都線全線開業100周年記念イベント
- ◆ 都城島津伝承館特別展「幕末維新」近代国家への飛躍
- ◆ 高齢者のインフルエンザ予防接種
- ◆ 災害に対してもう一度確認!
- ◆ 借金で困ったら相談ください

市職員の 給与・ 定員状況

市職員の給与・定員状況をお知らせします。
市職員の給与や定数は、民間給与実態調査に基づいた人事院勧告を受けて定められている国家公務員の給与などに準じて、条例や規則で定めています。

◎問い合わせ

給与については 職員課 ☎ 23 - 2119
定数については 行政改革課 ☎ 23 - 7161

③ 職員の平均給料月額および平均年齢の状況

区分	平均給料月額	平均年齢
一般行政職	329,908 円	43.3 歳

④ 職員の初任給の状況

区分	都城市		国
	初任給	採用2年経過日	
大学卒	172,200 円	184,200 円	本市と同じです
高校卒	140,100 円	148,500 円	

⑤ 職員の経験年数別・学歴別平均給料月額の状況

区分	経験年数10年以上15年未満	経験年数15年以上20年未満	経験年数20年以上25年未満
大学卒	276,395 円	334,418 円	366,681 円
高校卒	231,962 円	282,130 円	334,156 円

⑥ 職員手当の状況

区分	都城市		国
	期末手当	勤勉手当	
期末・勤勉手当	6月期	0.675月	職制上の段階などによる加算措置有
	12月期	0.675月	
	計	1.350月	
退職手当	自己都合	定年	全て本市と同じです
	勤続20年	28.7875月分	
	勤続25年	38.955月分	
	勤続35年	55.86月分	
	最高限度	55.86月分	
その他の加算措置			
定年前早期退職特例措置		2 ~ 20%加算	
※平成25年4月1日から段階的に引き下げを実施しています			
扶養手当	配偶者	月額13,000円	
	配偶者以外	1人につき月額6,500円	
住居手当	借家	最高月額27,000円	
通勤手当	交通機関利用者	最高月額55,000円	
	交通用具利用者(片道2km以上)	月額2,000円~24,500円	

① 人件費の状況(平成23年度普通会計決算)

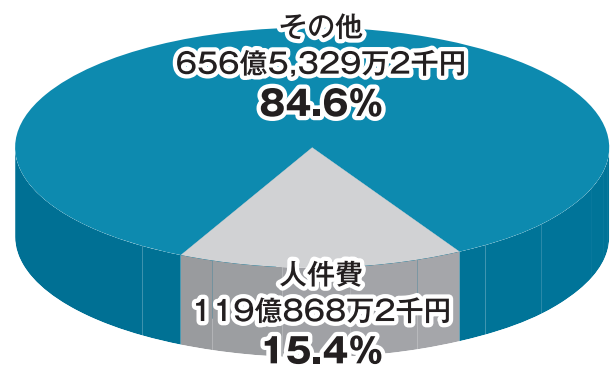

※人件費には、職員給与のほか特別職や各種委員会委員の報酬などが含まれています

② 給与費の状況(平成25年度普通会計予算)

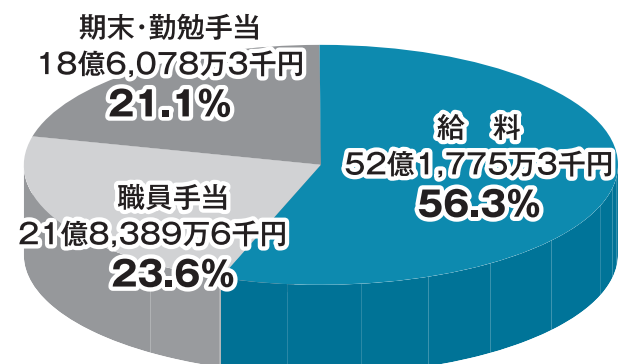

※給与費とは、一般職と特別職の給与のことです

参考

人件費を総額3.7億円削減しました!

本市では、東日本大震災を契機とした国家公務員の給与減額支給措置に準じ、平成25年7月から平成26年3月まで、市長、副市長、教育長および一般職について、給与を減額して支給しています。

その内容は、給料は、特別職▲10%、一般職▲2.97%～▲5.97%、管理職手当は▲10%、期末・勤勉手当は、特別職・一般職ともに▲3.07%の減額です。(②～⑥、⑧の該当する数字から、減額を実施中)



⑦ 一般行政職の級別職員数の状況

区分	標準的な職務内容	職員数	構成比
1級	主事・技師	65人	6.6%
2級		79人	8.0%
3級	主査	158人	16.1%
4級	副主幹・主査	391人	39.9%
5級	副課長・主幹	193人	19.7%
6級	課長	77人	7.9%
7級	部長	18人	1.8%
計		981人	100%

⑧ 特別職の給料・報酬の状況

区分	給料・報酬	期末手当
市長	940,000円	支給割合 6月期 1.40月分
副市長(総括担当)	755,000円	
副市長(事業担当)	675,000円	12月期 1.55月分
議長	500,000円	
副議長	420,000円	計 2.95月分
議員	400,000円	

⑨ 都城市職員の定員状況について ◆部門別職員数の状況【各年4月1日現在 ▲は減員】

区分	職員数		対前年増減数	主な増減の理由など	
	平成24年	平成25年			
一般行政部門	議会	10	10	—	
	総務	288	282	▲6	(減)戦略担当事務の見直し、まちづくり協議会事務の見直し
	税務	101	89	▲12	(減)総合支所税務事務の本庁への集約化
	民生	174	174	—	(増)社会福祉法人監査事務の増 (減)姫城保育所の民間譲渡
	衛生	123	124	1	(増)健康医療ゾーン整備事務の増 (減)ごみ収集業務の見直し
	農水	129	131	2	(増)6次産業化推進事務の増、全国和牛能力共進会事務の増 (減)家畜埋却地調査事務の終了
	商工	29	31	2	(増)中心市街地の再生事業支援事務の増、工業団地事務の増
	土木	139	139	—	(増)鷹尾・上長飯通線などの用地買収事務の増 (減)高崎地区区画整理事業の見直し
	小計	993	980	▲13	
公賞企業等会計部門	特別行政	134	136	2	(増)埋蔵文化財事務の増、美術館学芸員の欠員補充
	消防	182	182	—	
	水道	62	63	1	(増)山田是川内地区簡易水道事業事務の増
	下水道	32	32	—	
	その他	93	92	▲1	(減)保険年金事務の見直しによる減
小計	503	505	2		
総合計	1,496	1,485	▲11		

(注1) 職員数は、部門別の一般職に属する職員数(教育長を含む。)であり、地方公務員の身分を保有する退職者や派遣職員などを含み、臨時および非常勤職員を除いています

(注2) 各部門は、国の調査(地方公共団体定員管理調査)に基づく分類であり、本市行政組織上の各部局と一致するものではありません

⑩ 職員の処分の状況

平成24年度に休職処分された職員は15人で、処分理由は15人とも、病気休職となっています。懲戒処分を受けた職員総数は2人であり、処分理由は、道路交通法違反となっています。

本市の人事制度の概況は、「都城市人事行政の運営等の状況の公表に関する条例」に基づき、ホームページの「市政を身近に」>>「市職員の人事・給与等の公表」に掲載していますので、そちらもご覧ください。

◎都城市で検索

都城市

検索

議会だより

平成25年第2回市議会が、6月3日から6月21日までの19日間の会期で開催されました。今回は、平成25年度都市一般会計補正予算など市長提出議案29件、諮問3件、議員提出議案3件、請願3件（全て継続審査分）、報告12件の合計50件について審議が行われ、継続審査の請願1件が不採択となったほかはそれぞれ可決、了承、同意、採択されました。

6月議会では、6日間にわたり一般質問が行われ、24人の議員が質問に立ち、活発な議論が交わされました。主な内容は次の通りです。

◆大規模な地震などの発生に備えた対策について

質1 後方支援拠点としての役割と取り組みについて伺いたい。

答1 大規模災害発生時における後方支援拠点に関する協定を、2月8日に県と本市で締結したところ です。

後方支援拠点は、大規模災害時に、県から他県へ応援要請が必要 なとき、県内の被災地における救命、救助、消火、医療救護活動を迅速に行うため、その後の復旧活

動などに携わる自衛隊、警察、消防、医療関係者などの広域支援部隊が素早く参集する活動の拠点となります。本市では、高城運動公園を後方支援拠点として、現在計画中の屋内練習場を含めて、県が専用使用することになります。

質2 都城市布志道路が防災面で果たす役割について伺いたい。

答2 「防災の道」としての役割は、仮に、南海トラフ巨大地震が発生した場合には、日向灘沖の大津波により、沿岸部は甚大な被害が予想され、本市には、交通網が寸断された被災地へ人的、物的な支援を行う「バックアップシティ」としての機能が求められます。

一方で、内陸部においても、新燃岳噴火や異常気象による豪雨の

25年度補正予算（13件）

【一般会計】	7,948万2千円
【特別会計】	△2,971万7千円
【水道事業会計】	△1,408万9千円

条例の制定・一部改正（8件）

◇都城市一般職の職員の給与の臨時特例に関する条例の制定について
ほか7件

その他（8件）

◇財産の取得について
ほか7件

諮問（3件）

◇人権擁護委員候補者の推薦につき議会の意見を求めることについて
ほか2件

議員提出議案（3件）

◇国民健康保険における国庫負担割合の引き上げを求める意見書
ほか2件

請願〔継続審査〕（3件）

報告（12件）

◇専決処分した事件の報告について
ほか11件

災害などが発生した場合は、志布志港や沿岸都市からの支援を確保するための「防災道路」としての役割を担うことも想定されます。

◆都城市における救急業務の現状と課題について

質1 過去3年間の救急業務出动状況について伺いたい。

答1 22年が7,334件、23年が7,743件、24年が7,835件の救急出动があり、2年間で501件の増加となっています。

質2 救急業務の課題と対策について伺いたい。

答2 消防局は、南北4署所の救急車6台で救急要請に対応しています。

管内の救急出动件数は年々増加

して、特に、寒い時期の救急出动件数の増加は顕著で、6台全ての救急車が出动中ということもあります。

また、24年中の医師会病院のドクターカーの出动が72件、県のドクターヘリの出动が33件と現場での医療連携も増えてきています。

今後高齢化が進むことに伴い、救急出动件数の伸びが予想され、救急業務における状況は厳しいものがあります。その対策として「救急車の適正利用」を市民に広く啓発し、救急出动件数の抑制に取り組みとともに、関係機関との連携を強化し、救急業務の充実を図っていきます。

◆風しん予防対策について

質1 風しん流行の現状と健康被害の状況をどのように認識しているのか伺いたい。

答1 県感染症情報によると、5月26日までの間、都城保健所管内では3人の感染報告があり、年代別では10代が2人、30代が1人です。

風しんの流行が及ぼす健康被害の状況については、風しんを発症したことによるまれな合併症として、髄膜炎や脳炎、血小板減少症などがあると伺っています。また、妊娠初期に感染すると、生まれてくる子どもに、先天性風しん症候群と呼ばれる白内障や緑内障、難聴、心疾患などの病気が起こる可能性があります。特に妊婦への影響は、重大であると認識しています。

質2 妊婦への感染予防対策について伺いたい。

答2 風しん予防対策については、広報都城6月号に掲載して啓発に努めています。また、現在、母子手帳交付時に妊婦自身の風しん予防の啓発を行っています。

質3 風しん予防接種の公費助成の実施計画について伺いたい。

答3 安心・安全に子どもを育てることは大変重要であると考えます。

風しん予防接種の公費助成について、担当部課に対し、早急に検討するよう指示したいと思っております。

※これを受けて、本市でも今年度、予防接種費用の助成を開始しました



◆大気汚染(PM2.5)について

質1 本市の状況について伺いたい。

答1 市の状況は、都城高専測定局において、5月22日に日平均値で72µg/m³、23日に74.6µg/m³と高い数値を観測しました。この原因については、大陸からの影響という事で間違いありませんが、その日の気象条件だけによるものか、盆地という地形の特性によつて密度が高くなったものなのかどうかは、現在のところ判明していません。

なお、現在は数値も安定していますが、今後も注意深く推移を見守っていききたいと考えています。

「みやざきの空」では、県内4カ所の観測地点の情報を時間ごとにお知らせしています。



質2 人体に与える影響について伺いたい。

答2 PM2.5は、粒子の大きさが髪の毛の太さの30分の1以下と非常に小さいため、肺の奥深くまで入りやすく、ぜん息や気管支炎などの呼吸器系疾患のリスクが上昇することが懸念されています。また、肺がんのリスクの上昇や循環器系への影響も懸念されています。

特に、呼吸器系や循環器系の疾患を有する子どもや高齢者においては、保育所、幼稚園、小学校、高齢者施設などと健康状態に関する情報を共有しながら、日常の健康管理を行うことが望ましいとされています。

◆吉都線100周年事業について

質1 どのような事業を計画しているのか伺いたい。

答1 JR吉都線都城駅は、今年の10月8日に開業100周年を迎え、吉都線全線開通100周年

も同時に迎えます。吉都線の利用促進や沿線地域の活性化などを図ることを目的に、都市市吉都線全線開業100周年記念事業実行委員会を4月に設置しました。この実行委員会での事業計画案では、10月の開業に合わせた記念式典や記念列車の運行、記念イベントを初めとして、沿線の花植栽や花壇整備、記念切手の発行、JR九州と連携したウォーキングなどの実施を予定しています。今後は、実行委員会の協議を進めていく中で、これ以外にもさまざまな企画が出されてくるものと考えています。



傍聴においでください

市議会は、3月、6月、9月、12月の定例会や臨時会で、市民の皆様との関係の深い議案や請願などを審議します。傍聴席は、市役所西館6階にありますので、ご自由においでください。

また、BTVケーブルテレビでも、市議会の中継放送や録画放送を行っています。

◎問い合わせ 議会事務局 ☎23-7869



これから徐々に朝晩が冷え込み、体調を崩しやすい季節を迎えます。

インフルエンザはかぜとは違い、抵抗力の弱い高齢者がかかる
と肺炎を起こすなど、重症化する
場合があります。

重症化を防ぐためにも、インフルエンザが流行する前にワクチンを接種しましょう。なお、接種する場合は、必ず医療機関に電話連絡後、接種してください。

●対象

・65歳以上の人
・心臓やじん臓、呼吸器、免疫機能に障がいがあり、日常生活が制限される60歳以上65歳未満の人

●費用

1,200円
(期間内に1回のみ)

※対象者で生活保護世帯の人は、
証明書があれば無料。それ以外
の人は、任意接種となりますので、
接種費用は全額、自己負担となります

◎問い合わせ

健康課 ☎23-2765

高齢者のインフルエンザ予防接種実施医療機関

医療機関名	電話番号	医療機関名	電話番号	医療機関名	電話番号
都 城 市					
あきづき医院	36-0534	※ たき心療内科クリニック	46-9191	村上循環器内科クリニック	25-2700
あきと内科胃腸科	46-5500	田口循環器科内科クリニック	24-0600	※ メディカルシティ東部病院	22-2240
有川医院	24-6677	武田産婦人科医院	22-0336	※ もちお蛸原医院	21-5355
有馬医院	23-2610	竹田内科医院	38-1036	森山内科・外科クリニック	21-5000
安藤胃腸科外科医院	39-2226	※ どいクリニック	22-1825	柳田病院	22-4850
※ いき形成外科ひふ科クリニック	45-0020	とくとめクリニック	26-1820	柳田クリニック	22-4862
※ 池之上整形外科	23-2311	※ 戸嶋病院	22-1437	※ やの耳鼻咽喉科	27-5222
いづみ内科医院	22-7111	※ 都北鮫島クリニック	38-6060	山内小児科医院	22-0048
宇宿医院	25-9031	※ 富田医院	23-4586	※ 横山病院(かかりつけ患者のみ)	22-2806
鶴木循環器内科医院	26-0008	※ 永田病院	23-2863	※ よしかわクリニック	23-9384
※ おおくぼクリニック	26-1500	※ ながはま整形外科	46-7188	※ 吉松病院	25-1500
大橋クリニック	37-0539	西浦病院	25-1119	※ 西岳診療所	33-1510
※ 柏村内科	22-2616	野口脳神経外科	47-1800	大岐医院	57-2025
※ 仮屋医院	36-0521	野辺医院	22-0153	志々目医院	57-2004
※ 仮屋外科胃腸科医院	25-7712	はしぐち小児科	24-5500	政所医院	58-2171
川畑医院	46-3225	※ 花房泌尿器科医院	25-1177	※ 吉見病院	58-2335
北原医院	22-4133	※ 浜田医院	22-1151	※ 吉見クリニック	58-5633
共立医院	22-0213	はまだクリニック	45-2266	海老原内科	64-1211
久保原田中医院	22-7700	早水公園クリニック	36-6117	山路医院	64-3133
黒松病院	38-1120	※ 速見泌尿器科医院	24-8344	山田医院	64-2816
※ ケイオークリニック	46-4500	原田医院	26-3330	教山内科医院	62-1205
※ 児玉小児科	25-5570	福島外科胃腸科医院	38-1633	佐々木医院	62-1103
※ 小牧病院	24-1212	ふくしまクリニック	46-5001	隅病院	62-1100
坂元医院	22-0360	福田クリニック	46-1122	北諸県郡三股町	
※ 三州病院	22-0230	※ 藤元上町病院	23-4000	一心外科医院	52-7788
しげひらクリニック	27-5555	※ 藤元総合病院	25-1313	岩下耳鼻咽喉科	51-1187
※ 庄内医院	37-0522	※ 藤元病院	25-1315	※ 江夏整形外科クリニック	51-1122
※ 庄内田中医院	37-0507	ベテスダクリニック	22-1700	坂田医院	51-2003
※ 城南病院	23-2844	※ 豊栄クリニック	39-2525	※ 大悟病院	52-5800
※ 城南クリニック	26-3662	松山医院	24-1046	※ たけしたこども医院	51-0005
※ 都城新生病院	22-0280	※ マドコロ外科医院	22-0138	田中隆内科	52-0301
瀬ノ口医院	25-5155	※ 丸田病院	23-7060	とまり内科外科胃腸科医院	52-1135
瀬ノ口内科放射線科医院	25-7780	三嶋内科	24-7171	長倉医院	52-2109
園田光正内科医院	38-5115	都城フォレスト・クリニック脳神経外科	80-4313	畠中小児科医院	52-6000
※ たかお浜田医院	22-8818	※ 宮永病院	22-2015	みしま内科クリニック	51-8100
		宗正病院	22-4380	山下医院	52-1348

※印のついている医療機関は予約が必要です。

ストレスと上手に付き合いましたら

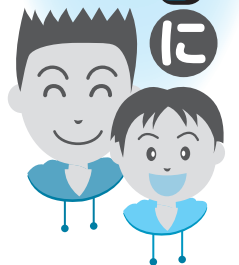

自分のストレスサインを知ろう



特徴的なサインは、気持ち落ち込む、イライラする、眠れない、疲れやすいなどがあります。また、人によっては、歯が痛む、腰痛、耳鳴りなど特有のサインがあることもあり、自分特有のサインを知っておくことも大切です。

【簡単にできる対処法】

- コミュニケーションの充実
家族や職場の仲間との日常会話は、ストレス発散や心のエネルギーにもなります。
- レクリエーションを取り入れる
ストレスを発散する趣味を持ちましょう。スポーツだけでなく、行楽なども開放感を感じることができ、効果的です。
- 休憩や休息をとる
集中しすぎると、いざれ緊張の糸が切れて疲れを強く感じてしまいます。ストレッチや体操で体をほぐしたり、腹式呼吸を行なったりして、体をリラクセスさせましょう。また、十分な睡眠も心掛けましょう。



ストレスがかかりすぎると
圧迫が強すぎたり、長すぎたりするとボールのへこみが戻らなくなるように、人間の体もストレスが強すぎたり、長くさらされたりすると食欲の減退や睡眠不足につながり、体調をくずしてしまいます。そして、そのままの状態が長く続くと心も体も悲鳴を上げ、さらに体調を崩し、心の病気にかかってしまうこともあります。



ストレスとの上手な付き合い方
ストレスは、吐き出したり軽くしたりして、上手に付き合うことが大切です。そのためには、自分に合ったストレス対処法を見つけ実践することが重要です。気になる症状が長く続くときは、専門機関に相談して、自分なりの対処法を探しましょう。

休憩や休息をとる
集中しすぎると、いざれ緊張の糸が切れて疲れを強く感じてしまいます。ストレッチや体操で体をほぐしたり、腹式呼吸を行なったりして、体をリラクセスさせましょう。また、十分な睡眠も心掛けましょう。

ストレスとは

ストレスとは、外部から刺激を受けて体に起こる反応と、その原因となる刺激のことです。例えば、ボールを指で押すとへこみますが、このへこみやへこみを起こす力がストレスです。

ストレスと聞くと、嫌なことやつらいことばかり連想されるかもしれませんが、しかし、出産や進学、就職など、うれしい出来事もストレスの原因になります。

1人で悩まずに、早めの相談を



〈電話相談窓口〉

○ ころの電話

(精神保健福祉センター内)

月～金曜日 9時～19時

☎ 0985-32-5566

○ 宮崎自殺防止センター

水・金・日曜日 20時～23時

☎ 0985-77-9090

○ 鹿児島いのちの電話

※ 24時間対応

☎ 099-250-7000

〈相談機関〉

○ 都城保健所

ころの健康相談

(精神科医が相談に応じます。要予約)

☎ 23-4504

※ 保健師による相談は随時受け付け

○ 宮崎県精神保健福祉センター

精神科医による診療相談、ストレス専門診療相談、一般診療相談、薬物関連

診療相談、思春期精神保健診療相談

※ 要予約

☎ 0985-27-5663

○ 市役所福祉課

☎ 23-2980

○ 各総合支所市民生活課

〈相談窓口情報サイト〉

○ みやざきころ

青Tねっと



災害に対して もう一度確認!



「防災の日」は、大正12年9月1日に起きた関東大震災を教訓に、この時期に多い台風に対する心構えの意味も含めて、昭和35年に制定されました。

災害による被害を最小限に抑えるためには、日頃から家庭内で、非常時の連絡手段や避難所の確認、地域での防災活動など、「自助」「共助」の充実を図っておくことが大切です。防災の日を機に、災害に備えるにはどうしたらよいか、もう一度家族で確認してみましょう。

◎問い合わせ 危機管理課 ☎23-2129

安全な避難路の確認

最寄りの避難所までの経路は、あらかじめ自分たちで決めておきましょう。災害時に開設される避難所は、市のホームページで確認することができます。

正確な情報収集と自主避難

ラジオ・テレビの最新の気象情報や避難情報を入手しましょう。テレビのデータ放送では、雨雲レーダーや降水量を見ることもできます。雨の降り方や河川の水位に注意し、危険を感じたら早めに避難しましょう。



避難時の心掛け

避難するときは動きやすい格好で1人で行動せず、できるだけ2人以上での行動を心掛けましょう。

地域を守る自主防災組織

自分たちの地域は自分たちで守るという意識・連帯感に基づき自主的に結成された組織が「自主防災組織」です。

災害時には、身近な情報や市役所などからの広報連絡をいち早く地域住民に伝達し、災害の状況に応じた地域住民を避難させるための活動を行います。



災害情報がメールで受け取れる宮崎県防災・防犯メールに加入しましょう!



気象情報や避難勧告・避難指示の発令状況などの各種防災情報をメールでお知らせします。

【配信内容】

- ・ 避難準備情報
- ・ 避難勧告・避難指示
- ・ 避難所の開設状況
- ・ 光化学スモッグ情報
- ・ 火災発生情報
- ・ その他の重要災害情報

【登録方法】

携帯電話またはパソコンから宮崎県防災・防犯情報メールサービス (<https://www.fastalarm.jp/niyazaki/>) に直接アクセスするか、左のQRコードからアクセスし、登録してください。

※免責事項に留意の上、登録してください



◎問い合わせ

宮崎県危機管理課
☎0985-26-17064

警戒! 特別警報の運用が始まりました。

気象庁では、8月30日から、特別警報の運用を開始しました。

特別警報とは、大雨、暴風、地震、津波などにより重大な災害による危険性が非常に高まった場合に、特別な警戒を呼び掛けるために発表するものです。

特別警報が発表された場合、その地域は数十年に一度しかないような非常に危険な状況にあります。屋外の状況や、避難指示・勧告などに従い、ただちに命を守るための行動を取ってください。

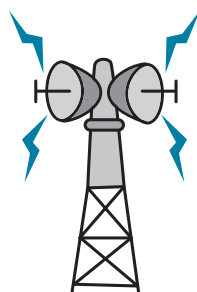

特別警報の詳細は、気象庁ホームページで確認ください。

◎特別警報に関する問い合わせ
宮崎地方気象台防災業務課
☎0985-25-4032



気象庁

9月9日は、

救急の日！



「救急の日」は、昭和57年に救急医療や業務のことを正しく知ってもらおうと定められ、この日を含む一週間を「救急医療週間」として全国各地で救急に関するさまざまな行事が実施されます。今回は、都城圏域の救急医療を支えている、都城市郡医師会病院（以下「医師会病院」）のドクターカーを紹介します。

◎問い合わせ

健康課 ☎23-2765

ドクターカーとは？

医師が救急現場に一刻も早く駆けつけて、治療を行うための専用の自動車です。事故などで救出に時間を要する場合や、医療機関までの搬送距離が遠い地域での救命率の向上が期待されています。

24時間対応、積極的な出動！

医師会病院のドクターカーは、平成17年度より運用を開始し、救急科医師を中心に、外来看護師や救急業務調整員で構成し、診療時間内は病院からの出動、時間外は院外でも連絡がつくようように待機し、24時間対応できるように

しています。

また、119番通報時点で「機械に巻き込まれた」「車にはねられた」「車両に閉じ込められている」などの場合、傷病者の負傷程度に関わらず積極的に出動しています。平成24年度は都城・曾於圏域などで85件出動していて、今年度はさらに増加傾向にあります。平成24年4月から運行開始されたドクターヘリと同時に出動した場合には、宮崎大学附属病院などの他の医療機関と連携・搬送することもあります。

大規模災害も想定

平成23年度は災害発生時に対応できるようにトレーニングを受けた医療チーム（DMAT）として、宮崎県とDMAT派遣協定を結び、県内での多数傷病者発生事案や災害だけでなく、東日本大震災のような、全国規模の災害での運用も想定しています。

医師会病院はドクターカーを活用して、一人でも多くの命を救うため、日々救急医療を行っています。



借金で困ったら、焦らず、悩まず相談ください！



複数の借り入れで陥る多重債務。その原因は、無計画な借り入れやクレジットカードを利用した過剰な買い物、病気による借り入れなどさまざまです。しかし、一度陥ると、一人では解決が難しい問題です。支払いができず困っている人は、一人で悩まず、早めに相談しましょう。

◎問い合わせ

生活文化課 ☎23-7180

多重債務に陥ると

借金の返済のために借金を繰り返すことでさらに状況を悪化させます。毎日のように繰り返される取り立てに、精神的な余裕をなくし、冷静な判断ができなくなります。

その結果、ヤミ金融に手を出したり、将来を悲観して、自殺したりしてしまう人もいます。

多重債務に陥ったら

返済のために、ヤミ金融や無登録業者からの借り入れはやめましょう。また、国や県・市の相談窓口や弁護士、司法書士に相談して問題の解決を目指しましょう。

多重債務に陥らないために

近年、景気低迷によるリストラや病気などからくる生活苦に加え、身近にあり手続きが簡単なキャッシングやクレジットなどのカード契約の無計画な利用を続けた結果、返済ができなくなる人が、増えています。

お金を借りる前に、まず、本当に必要なのか、計画的に返済できるのかをよく考えましょう。



市の相談窓口について

●相談専用窓口

都城市消費生活センター

（市役所東館2階 生活文化課内）

☎23-7154

●受付時間 9時～16時

※土・日曜日、祝日、年末年始を除く



線路でつないで100周年。
明るい未来が吉都くる。

吉都線全線開業 100周年記念イベント

今年、全線開業100周年を迎える吉都線。各駅では、昨年度から100周年を祝つさまさまなイベントが開催されています。本市では、10月14日(月)に都城駅で記念式典や関連行事が開催されます。お問い合わせ 都城市吉都線全線開業100周年記念事業 実行委員会事務局 ☎23-2615



- 都城
- 日向庄内
- 谷頭
- 万ヶ塚
- 東高崎
- 高崎新田
- 日向前田
- 高原
- 広原
- 西小林
- 西小川
- えびの駅野
- えびの上江
- えびの
- 京町温泉
- 鶴丸
- 吉松



全線開業から100年を迎えた吉都線
吉都線は、都城駅と吉松駅（鹿児島県湧水町）を結ぶ全長61・6キロのJR九州の鉄道路線です。

吉都線は大正元年（1912）鹿児島本線吉松駅から分岐して、小林駅まで、その翌年には都城駅までが整備されました。そして、昨年度から吉都線の17駅（うち市内7駅）は、開業100周年を祝うイベントを開催しています。

吉都線は、明治43年（1910）の帝国議会で決定した路線区間、吉松～小林～高岡～宮崎であったものが、その翌年、小林～都城～宮崎に変更されています。これは、都城駅周辺にあった陸軍連隊司令部を、熊本駅や小倉駅と結ぶ必要があったためです。

また、吉都線は当初、宮崎線という名称でしたが、その後、宮崎本線、日豊本線、吉都線と名称を変えながら、現在に至っています。

吉都線が果たしてきた役割

昭和30年代後半の高度経済成長期には、都城駅や吉都線の各駅から、中学校や高校を卒業した子どもたちが、関東や関西などの都市部で仕事をすることを夢見て旅立っていました。

そして現在では、たくさんの人

たちが通勤や通学、買い物、通院に欠かすことのできない大切な足として利用しています。

吉都線全線開業

100周年記念イベント

- 期日 10月14日(月) 鉄道の日
- 場所 都城駅周辺
- 内容 環霧島周遊列車の運行や、100周年記念写真展、物産展、抽選会など
- その他 JR吉都線谷頭駅と高崎新田駅周辺では、10月14日(月)、せんぐまきや軽トラ市などのイベントが開催されます

● 都城市吉都線全線開業100周年記念事業実行委員会 ☎23-2615

吉都線100周年記念ウォーキング

- 期日 10月14日(月)
- 集合場所 都城駅
- 参加料 無料

● 申込 都城駅 ☎23-3954

吉都線沿いを歩く

ノルディックウォーキング

- 期日 11月4日(月)
- 集合場所 都城駅
- 参加料 2,000円

● 申込 9月19日(木)までにボンパク事務局 ☎46-5253

平成25年度都城島津伝承館特別展

幕末維新

近代国家への飛躍

島津久光と島津久静

ひさなが

● 会期 10月12日(土)～11月24日(日) ※月曜日休館
(月曜日が祝日の場合はその翌日)

● 入館料 大人 300円 (250円)

高校生・大学生 250円 (200円)

中学生 200円 (150円)

小学生 150円 (100円)

※()内は20名以上の団体料金。
本宅は別途、小学生以上1000円

このとき幕府は、軍事力を背景としたペリーの開国要求に、あくまで戦争を避けるという「避戦」の態度を貫きました。その前後の状況を、絵図や絵巻物などをもとに紹介します。



ペリー久里浜来航の図
江戸東京博物館蔵



島津久光肖像画
鹿児島県歴史資料センター黎明館蔵

島津久光と誠忠組

幕末維新期に幕府の表舞台に登場した島津久光。彼とその家臣西郷隆盛や大久保利通の動向、勝海舟ら主要な人物との関係にも触れて紹介します。

都城の幕末維新

島津久光の命を受けて、京都に向けて出発した都城領主島津久静と、彼を取り巻く家臣たちの活躍を紹介します。

◎特別展記念講演会(無料)

「幕末維新の都城と島津家」

幕末の日本の動向を絡めて、島津家や都城島津家の人々の活躍を紹介します。

● 日時 9月23日(月)

13時開場 13時30分開演

● 場所 ウエルネス交流プラザ

● 内容 愛知学院大学名誉教授黒田安雄さんによる講演ほか

◎学芸員の特別展解説講座(無料)

「もっと知りたい! 都城の幕末維新」

今回の展示史料の中から、それにつつまれる出来事や歴史的な意義について、都城島津邸の学芸員が分かりやすく解説します。

● 日時 10月26日(土) 14時～16時

● 場所 都城島津伝承館

● 定員 25人(申し込み順)

※9月25日(水)から受け付け開始



海舟日記
江戸東京博物館蔵

【特別展の見どころ】
ペリー来航と開国
近代日本のはじまりは、アメリカ東インド艦隊の司令長官であったペリーの来航です。

ペリーが神奈川沖に来航した嘉永6年(1853)から、160年を迎えました。ペリーの来航をきっかけに、幕府は開港へと踏み切り、時代は大きく動き出しました。
そして、日本近代化の扉を開いた幕末維新期に活躍した鹿児島藩と、その私領であった都城の人々も、変革のうねりの中を生き抜きました。
今回の特別展では、日本史上、最大の変革期に近代国家への一歩を踏み出した人々の姿を、貴重な史料をもとに紹介します。
◎ 問い合わせ
都城島津邸 ☎23-2116

全国の牛飼い母ちゃんが大集結 全国モーター母ちゃんの集い

全国の肉牛・酪農経営に携わる女性の交流を深める全国モーター母ちゃんの集いinみやざきが、7月16日、17日の2日間、総合文化ホールを中心に開催されました。県外からの参加者を含む約800人が集結。参加者らは、口蹄疫の体験談から日頃の防疫の必要性や、獣医師から元気で健康な子牛を育てる方法などを学んでいました。1分間スピーチに出演した本多京子さん（川南町）は「宮崎は元氣です。口蹄疫のときの支援ありがとうございました」と全国に向けてお礼を述べていました。



地域の力を合わせてワッショイ！ 笛水夏祭り

笛水夏祭りが7月20日、笛水小中学校運動場で開催されました。昨年に続き、東北大地震の被災地の復興を願い「子供屋台村」を開設。益金を被災地へ送るプロジェクトに賛同した人たちが、手作りのしおりやはがきなど思い思いの商品を手に取り購入していました。また、会場内では、郷土芸能のべぶ踊りや地つき歌などが披露されました。夏季休暇で帰省していた中村春華さん（名古屋）は「夫の実家ですが、帰ってくるホッとしますね」と、久しぶりのふるさとを満喫していました。



子どもたちにつなぐ地域の伝統行事 種満坊地区揚げ馬祭り

県の無形民俗文化財に指定されている高城町種満坊地区の揚げ馬祭りが7月27日、諏訪神社周辺で開催されました。安土桃山時代に朝鮮出兵し、病死した北郷忠虎を、息子長千代丸が弔ったことが始まりとされる同祭りには、地元の住民ら80人が参加。殿様の名代の稚児などに扮した参加者らが歴史絵巻さながらに地域を練り歩き、境内で舞などを奉納しました。新地貴文さんは「祭りのきつかけになった出来事やその意味も勉強して参加した。子どもたちに伝えていきたい」と話していました。



暑さに負けず限界にチャレンジ！ ジュニアトライアスロン

第7回きりしまんごだジュニアトライアスロン大会が7月28日、観音池公園で開催されました。県内外から小中学生約170人が出場。競技は、水泳、自転車、長距離走を一人でこなす個人の部と、3人一組でたすきをつなぐ家族リレーの部に分かれて行われ、大人顔負けの熱いレースを繰り広げました。小学4年生の部で優勝した大嶋力くん（八代市立千丁小）は「今回はランのタイムがよかった。来年は今年の総合タイムを上回りたい」と早くも次の目標を見据えています。



世界へ飛躍「霧島ジオパーク」

世界ジオパーク現地調査

霧島ジオパーク世界推薦申請に係る現地審査が、7月28日、29日の2日間、霧島山周辺のジオサイト（地形や地質を観察できる場所）で行われました。日本ジオパーク委員会の3人が、御池や関之尾滝などのジオサイトを審査。関之尾滝では、関之尾迎え人が出迎え、ジオパークと関連した関之尾おうち穴の説明方法や地域とジオサイトとの関りについて説明していました。今回の審査を経て日本ジオパーク委員会の推薦が決定した場合、世界ジオパークへの加盟申請が可能となります。



野生鳥獣に負けないぞ！

サルサミット

野生鳥獣による被害対策を話し合うみやざきサルサミットが、8月2日、3日の2日間、高城生涯学習センターなどで開かれました。鳥獣被害対策に取り組む県内のモデル集落などから約120人が参加。島根県美郷町の鳥獣被害対策から始まった地域活性化の手法や、鳥獣を寄せ付けない集落づくりを行うモデル集落の取り組みを学びました。松田芳美さん（高城町有水）は「地域全体で鳥獣を増やす原因となる食べ物を捨てないよう取り組んでいます」と活動事例を発表しました。



大自然を思い切り満喫！

キッズボンパク

小学生の親子を対象に都城の魅力を体感し楽しむキッズボンパクが、7月27日から8月27日まで開催されました。8月4日、安久町で行われた「自然ウォーク、泥んこ遊び、川の生き物を見つけよう」には、親子30組が参加。参加した子どもたちは、田んぼに放たれたニジマスを捕まえ、慣れない手つきでさばっていました。その他に空き缶を使ってご飯も炊き、空腹のお腹を満たしていました。内田一輝君（南小5年）は「初めて魚を料理したけど上手にできた」と笑顔を見せていました。



恒久平和を誓う

戦没者・空襲犠牲者合同追悼式

明治以降の大戦の戦没者・殉職者と昭和20年の都城空襲の犠牲者を慰霊する戦没者・空襲犠牲者合同追悼式が8月6日、総合文化ホールで開催されました。式典には、遺族や関係者ら約740人が参加。1分間の黙とうの後、池田市長が追悼の辞を捧げ、戦没者、殉職者および空襲犠牲者7,333柱の冥福を祈りました。また、西小学校の5・6年生152人が平和へのメッセージを代わる代わる暗唱した後、「上を向いて歩こう」などを合唱し、平和への思いを新たにっていました。





人の風景

Smiling Faces of Miyakonojo

人のために働くことが喜び

社団法人 日本善行会
善行金賞受賞

社団法人 日本善行会 都城支部長

谷口 ミチさん



地

域のボランティア活動を40年以上続け、社団法人日本善行会の善行金賞を県内で初めて受賞したのが、谷口ミチさん（金田町・83歳）です。

子育てをしながら小学校の教員をしていた谷口さん。当時、子どもを預かってくれる保育園がなかったため退職し、子育ての傍ら沖水地区の婦人部長を引き受け、地域のボランティア活動などに積極的に関わるようになりました。

沖水小学校の子どもたちの登下校を見守り続けて18年。子どもたちの中には、親子2代にわたって見守った人もいます。

長年、地域の子どもたちの安全を見守ってきたお礼にと、下金田子ども会から手作りの感謝状をもらい「子どもたちの気持ち、何よりもうれしい」と笑顔を見せます。

交通安全活動の他に、民生委員・児童委員や補導員の活動に飛び回る日々を過ごしてきました。「人のために働くことがうれしい」と思う根底には、小さいころから両親の姿を見てきたことが大きいと言います。「長年、民生委員・児童委員や保護司などの活動をする父親と、人のために心配りを欠かさない母親の姿が目に残っています。」



「今回の受賞も、私一人では無理なこと。夫や家族、周りの人たちのサポートがあったからこそ。皆さんと一緒に頂いた賞なんですよ」と、感謝の気持ちを忘れません。

これまでの活動を通して感じたことは「女性もつと、いろいろな場所で活躍できるといい。それには、周りの人たちのサポートが必要なのです」と話します。

今後も、「健康である限り、自分にできるボランティア活動を続けていきたい」と、意欲的な活動を見据えています。

環霧島探訪

Vol.17

今月は、高原町、湧水町の物産販売所などを紹介します。

杜の穂倉

高原町にある杜の穂倉^{もりほくら}では、農事組合法人「はなどう」で収穫した、米・麦・菜種・金ごまを使用して、オリジナル商品を販売しています。栽培から収穫・加工・販売まで、心を込めて手がけていますので、安心して購入できます。また、新鮮な野菜・果物をはじめ、物産・パン・お菓子など地元生産者が栽培・製造した商品が充実しています。どれもここでしか手に入らない「杜の穂倉」だけの自慢の特産品です。



●所在地

高原町大字蒲牟田788-2

●営業時間

9時～18時

◎問い合わせ

☎0984-42-11839

観光物産販売所栗太郎館

J R 肥薩線栗野駅の切符売場隣にある観光物産販売所「栗太郎館」。平成23年12月にオープンして以来、県内外からたくさんのお客様でにぎわっています。新鮮野菜はもちろん、湧水町の特産品やお弁当、工芸品などを販売しています。



また、毎月第3土曜日には「栗太郎館土曜日」を開催。特別価格の野菜や特産品、土曜日だけではない商品など、お得な商品がいっぱいあります。気軽に立ち寄りください。

●所在地

湧水町木場677(栗野駅舎内)

●営業時間

10時～16時30分

●休館日

年末年始

◎問い合わせ

☎0995-74-5690

※環霧島圏域のイベント情報を、市ホームページで紹介しています



盆地生まれの
元気^{元気}をいただきます



毎月19日は、「食育の日」

～家族そろって食事を楽しみましょう～

いもんぬた

※1人分 154kcal、塩分1g



里芋は、加熱すると消化吸収しやすくなるのが特徴です。芋類の中でもカロリーが低く、ビタミンBやCを含むので、腸の働きを助けます。



●材料（4人分）

里芋…220g 青菜（ホウレン草・大根葉など）…100g
豆腐…1/3丁 いりごま（白）…大さじ2 みそ…30g
ピーナツ粉…大さじ1 砂糖…大さじ2 酒…大さじ1
濃口しょうゆ…小さじ1 飾り用ごま…小さじ1

●下準備

里芋…皮つきのままゆで、皮をむいて適当な大きさに切る
青菜…さっとゆがき、水気を切り3cm位の長さに切る
豆腐…さっと湯通しをし、水気を切る

●作り方

- ①すり鉢でいりごまをよくする
- ②すったごまの中に、みそ、豆腐、ピーナツ粉、砂糖、酒、しょうゆを入れ、すり混ぜる
- ③②の中に、里芋と青菜を入れて混ぜる
- ④器に盛り、ごまを散らす



いもんぬたを少しつぶし、野菜（ニンジン、粒コーンなど）、ツナ缶などを加えて丸め、小麦粉、卵、パン粉を付けて油で揚げると、コロツケに変身します。

◎問い合わせ 健康課 ☎23-2765



ワン! 下ゆでした後、冷凍保存しておくとう便利です。解凍はレンジで行い、煮物に使う場合は、凍ったまま使えます。

ポイント

募 集

第8回都城市環境まつり

フリーマーケット参加者

家庭で不要になった衣類などを環境まつりで販売しませんか。

●日時 10月26日(土) 9時～16時

●場所

リサイクルプラザ「さいせい館」

●その他 当日の雨天対策は各自で準備ください

●期間 9月30日(月)までに環境政策課

☎ 23-2130

施設見学会

●日時 10月23日(水)

●集合時間 9時30分～15時30分(帰着予定)

●集合場所 9時15分

●集合場所 都城運動公園野球場駐車場(妻ヶ丘町)

●行程 木之川内ダム(山田町)↓

給食センター(見学・昼食)↓南九州大学↓南消防署

●対象・定員 市民、40人

※応募者多数の場合は抽選。当選者のみ10月4日(金)までに電話で連絡

●費用 341円(給食の試食を申し込みない場合は、1日傷害保険料100円)

※飲み物は各自持参。給食試食を申し込み

し込まない場合は、1日傷害保険料100円)

し込まない人は弁当持参

●応募方法 はがきに参加する人の住所、氏名、生年月日、電話番号、給食試食の申し込みの有無を記入し、9月30日(月)までに秘書広報課広聴担当(〒885-8555)へ郵送。

1枚のはがきで2人まで応募可(代表者には、◎印)

●期間 秘書広報課 ☎ 23-3174

催し

市長と語ろう!

スマイル・ミーティング

市長自らが、これからのまちづくりについて市民の皆さんへ直接説明し、質問や意見などを聴く会です。

●開催地区・日程・場所

横市	9/17(火)	横市地区公民館
妻ヶ丘	9/26(水)	妻ヶ丘地区公民館
山之口	10/3(木)	山之口勤労福祉センター
高城	10/8(火)	高城生涯学習センター

●時間 19時30分～20時30分

●期間 秘書広報課 ☎ 23-3174

ワールドビール&トリビアナイト

世界中のおいしいビールを飲みながら、雑学クイズにチームで挑戦してみませんか。20歳以上の人が対象

で個人やグループ(1グループは6人)でも申し込めます。

※前売り券のみ

●日時 9月28日(土)

18時30分～21時(時間厳守)

●場所 メインホテル

●定員 90人

●参加料 都城国際交流協会会員

2,700円、一般3,000円

(ビール券3枚と軽食付き)

※飲食物の持ち込みはできません

●期間 都城国際交流協会

☎ 23-2295

山田のかかし村まつり

●日時 9月22日(日) 12時～22時

※雨天の場合は歌謡ショーのみ山田体育館で18時より実施。そのほかは23日(月)に順延

●場所 一堂ヶ丘公園

●内容 歌謡ショーや豚の丸焼きふるまい、マグロ解体ショーふるまい、

花火大会(3,000発)ほか

●期間 山田総合支所産業振興課

☎ 64-1111

「道の駅」都城彼岸まつり

●日時 9月21日(土)・22日(日)

9時30分～16時

●場所 道の駅都城

●内容 地場産品などの実演販売、刃物研ぎ実演、イベントほか

●期間 都城圏域地場産業振興センター

☎ 38-4561

薩摩古道散策

緑あふれる癒しの空間、薩摩古道をあなたも散策してみませんか。

●日時 10月10日(木) 8時集合

※小雨決行

●集合場所 青井岳温泉入口駐車場

●コース 青井岳温泉駐車場よりバスにて「人形の館」へ移動後、薩摩

古道で青井岳温泉までを散策(13キロ)

●参加費 1,000円

(弁当、保険料含む)

●定員 60人 ※申し込み順

●準備するもの 飲料水や軍手、タオル、帽子、杖、雨具、厚底の靴、着替えなど

●申込 9月27日(金)の9時から山之口

総合支所産業振興課

☎57-3111

ロビーコンサート

【コース】

●日時 9月19日(木) 12時20分～

●場所 市役所西館1階ロビー

●出演 コール・ドルチェ

☎ 文化振興財団 ☎23-7140

キラキラ☆高崎ふれあいウォーク(無料)

緑豊かな高崎総合公園で一緒に健康づくりをしませんか。

●日時 10月27日(日)

8時30分受付 9時開会

※小雨決行

●出発・到着場所

高崎福祉保健センター

●コース 高崎総合公園内(約6キロ)

●定員 200人 ※要申し込み

●持参するもの タオル、飲料水、帽子、健康保険証(写し)など

☎23-2765



家庭教育支援講座(無料)

●日程・講座名

10/8(火)	家族・家庭の大切さ 乳幼児期の子育てで大切にしたいこと 「遊びで育つ」を中心に正しいメディアの見方
10/15(火)	心とからだの発達を促す運動遊び 支えて欲しい子どもたち 発達障がいへの理解と対応 子どもを大切にすること、自分を大切にすること
10/22(火)	家庭教育人材養成講座修了生講話 一人ひとりを大切にしている男女 共同参画の視点に立ったコミュニケーション
10/29(火)	

●時間 9時30分～12時(9時受付)

●会場 南九州大学都城キャンパス
3号館大講義室

●定員 100人

※小学生未満の無料託児あり

●申込 9月30日(月)までに生涯学習課

☎23-9545

みやこんじよ古文書講座

都城島津邸では、学芸員による古文書講座の受講生を募集します。

●日時 11月～平成26年2月の毎月

第1・3土曜日 14時～16時

●場所 都城島津伝承館

●内容 古文書解読と解説ほか

●定員 25人

※定員になり次第、締め切り

●参加料 500円

●申込 9月25日(水)～10月18日(金)に都

城島津邸 ☎23-2116

秋の園芸教室(パンジー)

●日時 9月22日(日) 9時～12時

●場所 緑の相談所(早水公園内)

●内容 パンジーの種まきや鉢上げ、定植、腐葉土作りほか

●定員 20人程度

※応募者多数の場合は抽選

●持参するもの

軍手、帽子、タオル

●申込 9月13日(金)までに道路公園課

☎23-2613

離乳食教室(無料)

●日時 9月20日(金)

9時30分～12時

●場所 高崎福祉保健センター

●持参するもの 母子健康手帳、エ

プロンなど ※要申し込み

●申込 こども課 ☎23-2684

講座・教室

都城地域高等職業訓練校

訓練生を募集します。CAD建築科とゆつくりパソコン科は5人以上で開催します。

【CAD建築科（4カ月）】

- 日程・開講日 毎週月・木曜日 19時～21時 10月3日(木)
- 費用 4万7,000円

【パソコン科】

※ウィークエンド・パソコン科
 ワードプロ&表計算コース(6カ月)

- 日程・開講日 毎週土曜日 9時～12時 10/5(土)
- 費用 4万2,000円

※ゆつくりパソコン科
 年賀状作成コース(1カ月)

- 日程・開講日 毎週火・木曜日 19時～21時 10/1(火)
- 費用 1万5,000円

※ゆつくりパソコン科
 基本操作コース(1カ月)

- 日程・開講日 毎週火・木曜日 19時～21時 11/5(火)
- 費用 1万5,000円

※ゆつくりパソコン科
 表計算基礎コース(1カ月)

- 日程・開講日 毎週火・木曜日 19時～21時 12/3(火)
- 費用 1万5,000円

※印の付いている受講科目の受講料はテキスト代込みです

【洋裁科（6カ月）】

- 日程・開講日 第2・4土曜日 9時～13時 10月12日(土)

- 費用 2万円

【手編み科（1年）】

- 日程・開講日 毎週火曜日 10時～15時 10月1日(火)
- 費用 5万円

【着付け科（3カ月）】

- 日程・開講日 毎週木曜日 朝の部 10時～12時 10月3日(木)
- 日程・開講日 毎週木曜日 昼の部 13時～15時 10月3日(木)
- 日程・開講日 毎週木曜日 夜の部 19時～21時 10月3日(木)
- 費用 1万1,000円

【フラワーアレンジメント科（6カ月）】

- 日程・開講日 ①隔週金曜日 9時～12時 10月4日(金)
- 日程・開講日 ②隔週土曜日 9時～12時 10月12日(土)
- 費用 2万1,000円

● 費用 2万1,000円

● 費用 2万1,000円

陶芸教室

1年間で陶芸に関する知識技能を習得する教室の生徒を募集します。

● 日時

- 日時 10月～平成26年9月の毎週火曜日 午前の部 10時～12時
- 日時 10月～平成26年9月の毎週火曜日 午後の部 13時30分～15時30分

- 開講日 10月8日(火)

- 場所 竹楽のおサト「竹楽館」

- 定員 各15人

※定員に達し次第、締め切り

- 費用 月3,000円

● 費用 月3,000円

パン作り体験教室

● 日時・内容

9/25(水)	10時～13時30分
ツインチーズ・抹茶リング	
10/9(水)	10時～13時30分
雑穀プレート・黒ゴマ折り込みパン	

- 場所 高城地域交流センター

- 定員 各12人

- 費用 1回当たり2,500円

※材料費、軽食、飲み物代含む

● 費用 1回当たり2,500円

● 費用 1回当たり2,500円

● 費用 1回当たり2,500円

陸上競技審判員講習会

● 日時

- 日時 10月12日(土) 17時～
- 日時 10月13日(日) 8時～

- 場所 都城運動公園陸上競技場

● 対象者 新規に審判員資格を取得したい人(競技歴不問)、競技者として日本陸連登録を希望する人

● 対象者 新規に審判員資格を取得したい人(競技歴不問)、競技者として日本陸連登録を希望する人

● 受講料 無料

● 受講料 無料

● 受講料 無料

● 受講料 無料

● 受講料 無料

● 受講料 無料

子育て支援センター行事予定



◆都城市子育て支援センター ☎ 22-1659

9/25(水) 10時～	子育て講座「子どもの心の育ちに合った絵本の選び方」 ※要申し込み。託児あり
9/30(月) 13時30分～	あかちゃんパーク・集いの日 わらべ歌や絵本の読み聞かせほか 対象：0・1歳の親子・妊婦 場所：社会福祉センター
10/7(月) 10時～	ふたごの会 対象：ふたご以上の親子・妊婦
10/9(水) 10時～	子育て広場「みんなであそぼう」 場所：中郷地区公民館

◆山之口子育て支援センター ☎ 57-3298

9/24(火) 10時～	出前保育「ぼっかぼか」 場所：下富吉地区体育館
9/25(水) 14時～	マタニティ教室 プチプチ 初・経産婦さん、みんなで楽しく お話ししましょう
9/27(金) 10時30分～	高齢者施設慰問 場所：ひばり苑

◆山田子育て支援センター ☎ 64-3171

9/10(火) 10時～	乳児のおやつ調理実習 ※要申し込み
9/18(水) 10時30分～	「赤ちゃんもリラックス」 ベビーマッサージ
9/25(水) 10時～	誕生会「8・9月生まれ」
10/13(日)	運動会を楽しもう 山田中央保育所の運動会と一緒に 参加します ※要申し込み

◆各子育て支援センター合同行事

9/11(水) 10時～	子育て講演会 「子どもの育ちとあそびー3歳以上」 場所：南九州大学都城キャンパス ※要申し込み。託児あり
-----------------	---

※ほかにもさまざまな行事があります。詳しくは、各子育て支援センターに問い合わせください

☎ 23-2001
☎ コミュニティセンター

【学科】 都城地区建設業協会

コミュニティセンター指定管理者自主事業
申し込み多数の場合は抽選。
● 場所 コミュニティセンター
● 教室名・日時・定員・費用・締め切り
アロマクラフト
9/22(日) 10時～11時30分 10人
800円 締め切り：9/18(水)
● 着物着付け教室(無料)
① 基本的な着付けと「名古屋帯」の結び方
9/22(日) 13時～15時
② 基本的な着付けと「袋帯」の結び方
9/29(日) 13時～15時
両日とも各10人 締め切り：9/17(火)
※準備するものは、申し込み時に確認ください
田舎のおやつ(ふくれ菓子・よもぎ大福)
9/28(土) 10時～13時 20人 5000円
締め切り：9/24(水)
※エプロン、三角巾を持参ください

ノーバディーズ・パーフェクト
● 日時 10月16日(水)～11月20日(水)の
毎週水曜日 10時15分～12時
● 場所 安久児童館
● 対象 5歳までの乳幼児を持つ保護者
● 内容 カナダで生まれた子育て中の親を支援するプログラム
● 定員 12人
※申し込み順。託児あり(要予約)
● 参加費 2000円(お茶代)
☎ 安久児童館(中元)
☎ FAX 39-5855

市民のための健康講座(無料)
● 日時 9月26日(木) 14時～
● 場所 国立病院機構都城病院
教育研修棟
● 内容 高齢者の泌尿器科疾患
● 定員 先着80人(申し込みは不要)
当日直接会場にお越しください
☎ 国立病院機構都城病院地域医療
連携室 ☎ 23-4111

【実技】 都城工業高校
● 定員 80人
● 受講料 1万3,000円
免除者は1万円
※別途テキスト代1,050円
☎ 宮崎労働基準協会都城支部
☎ 24-5603

講座・教室

生涯学習講座

【きらり体験教室】

5人以上で開催。参加希望者多数の場合には抽選。冷暖房費は別途必要。

●教室名・日時・場所・費用・締め切り

布ぞうり作り (全3回)

隔週木曜日 (10/3(木)~31(木))

10時~12時 きらりネット都城(志比田町)

【きらり楽習教室】

7人以上で開催。参加希望者多数の場合には抽選。冷暖房費は別途必要。

●教室名・日時・場所・費用・締め切り

パソコンエクセル基礎講座 (全20回)

毎週水曜日 (10/2(水)~26(水))

9時15分~10時15分 沖水地区公民館

1万1,700円 締め切り: 9/21(土)

パソコンワード基礎講座 (全20回)

毎週水曜日 (10/2(水)~26(水))

10時30分~11時30分 沖水地区公民館

1万1,700円 締め切り: 9/21(土)

申込 きらりネット都城
☎ 23-4080

タブレット端末でプレゼンができるようになるセミナー(無料)

中小企業で働く人を対象に、プレゼンテーション手法や、アイパッドの基本操作から、プレゼンテーション資料の取り込み方法などを学ぶ講

座を開催します。

●日時 10月4日(金)・11日(金)

18時30分~21時

●場所

都城圏域地場産業振興センター

●定員 15人 ※選考あり

申込 都城地域雇用創造協議会

☎ 23-2412

相談

DV被害者の電話相談

女性ホットライン・くすのき

レディーススペースくすのきは、女性のさまざまな悩みに関する相談を受け付けています。

●電話相談 ☎ 36-0740

(毎週土曜日 14時~16時)

●日時 月・火・木・金曜日

9時~16時

●場所 交通事故相談室

(市役所東館2階)

●相談専用電話 ☎ 23-0944

●教育相談専用ダイヤル(無料)

●電話・面接相談

毎週月~金曜日 9時~16時30分

●場所 教育相談室

(市役所八幡町別館)

●相談専用電話 ☎ 46-2088

都城市消費生活センター

多重債務や契約トラブルに関する相談を受け付けています。

●電話・面接相談

毎週月~金曜日 9時~16時

●弁護士法律相談

9月20日(金) 13時~16時

※弁護士相談は事前の予約が必要

●場所 消費生活センター

(市役所東館2階)

●相談専用電話 ☎ 23-7154

労働相談(無料)

県労働委員会では、職場での労働者個人と使用者とのトラブルに関する相談を無料で受け付けています。

労働相談週間に合わせて、次の期間

間は平日夜間、土・日曜日も対応していますので、気軽に相談ください。

●日程 10月7日(月)~13日(日)

【平日】 8時30分~20時

【土・日曜日】 9時~17時

申込 働くあんしんサポートダイヤル

☎ 0985-26-7538

くらしの無料相談会

●日時 10月5日(土) 13時30分~

●場所 ウエルネス交流プラザ

●内容 遺言や相続、交通事故など、暮らし全般にかかわる相談

申込 宮崎県行政書士会都城支部

☎ 25-3240

女性相談員による
女性総合相談（無料）

- 電話・面接相談
毎週月～金曜日 10時～16時
- 専門相談 女性カウンセラー、女性弁護士が相談に応じます
- ◎こころの相談
9月17日(火) 14時～16時
9月24日(火) 13時～16時

◎法律相談

9月24日(火) 13時～16時

※専門相談および面接相談は事前の予約が必要です。電話相談は随時受け付けます

●場所 男女共同参画センター
(市役所東館2階)

●相談専用電話 ☎23-7157



ごみの搬入規制

清掃工場の定期点検整備のため、次の期間は草・木類、せん定くず、粗大ごみ（木製家具やカーペットなど）、事業系の布団の搬入はできません。なお、ごみステーションへの草・木類、せん定くずの持ち出しも遠慮ください。再利用可能な木製家具は事前にリサイクルプラザ（☎361-3900）に確認ください。

なお、解除日の11月20日(水)は渋滞が予想されます。時間にゆとりをもって搬入ください。

●搬入規制期間

10月15日(火)～11月19日(火)

※この期間以外でも機械の故障などで搬入できない場合があります。搬入の場合は、必ず清掃工場へ確認をお願いします

☎ 清掃工場 ☎23-0277

胃がん検診

事前に電話で申し込みください。定員になり次第、締め切ります。

●対象 40歳以上の市民

●日程・場所

10/1(火)	高城生涯学習センター
10/8(火)	庄内地区公民館
10/10(木)	祝吉地区公民館
10/11(金)	山之口地区公民館
10/15(火)	志和池地区公民館
10/16(水)	妻ヶ丘地区公民館
10/29(火)	横市地区公民館

●受付 8時～11時

●検診料 1,100円

※75歳以上の人、生活保護世帯や市民税非課税世帯に属する人は、保険証や証明書、市が発行する各種検診自己負担金免除通知書を提示すれば、検診料が免除されます

☎ 健康課 ☎23-2765

建築確認申請に伴う完了検査申請

受付締切日の変更

これまで市では、建築物などの完了検査申請の受け付けを検査日前日

の16時30分までとしていましたが、10月1日から次の通り変更します。

●検査日 毎週火・木曜日

●受付締切日

火曜日希望	前週の金曜日16時30分まで
木曜日希望	火曜日16時30分まで

※検査時間の連絡は、検査前日の午前中に建築課から連絡します

☎ 建築課 ☎23-2584

住宅・土地統計調査に協力ください

10月1日現在で住宅・土地統計調査を実施します。この調査は、住生活に関するもつとも基本的で重要な調査で、全国約350万世帯を対象にした大規模な調査です。調査の結果は、国や地方公共団体における「住生活基本計画」の成果指標の設定などに幅広く利用されています。

統計調査員が調査世帯へ、調査票の記入をお願いに訪問したときは、調査票への記入、またはインターネットでの回答をお願いします。

☎ 情報政策課 ☎23-2562

がん患者家族交流会

●日時 9月24日(火)
13時30分～15時

●場所 国立病院機構都城病院

●内容 がんの痛みと対処方法

☎ 国立病院機構都城病院地域医療連携室 ☎23-4111

お知らせ

市営住宅入居申込説明会

10月の定期募集で入居を希望する人を対象に説明会を開催します。

●日時 9月13日(金) 14時～15時

●場所 中央公民館大集会室

●対象 市営住宅への入居を希望して、次の入居条件を満たしている人

●入居条件

① 都城市内に住所があり、生活していること

※抽選に参加できるのは、市内に3カ月以上住んでいる人

② 同居または同居しようとする親族(婚約者を含む)がいること

※昭和31年4月1日以前生まれ、身体障害者手帳1～4級、生活保護受給者などの条件を満たせば、単身入居できる団地もあります。入居のために不自然な世帯分離をしていると申し込みできません

③ 政令月収(世帯の年間総所得から扶養控除などを差し引いた総額に基づいた平均月収)が15万8,000円以下であること

④ 住宅に困窮していることが明らか

かなこと
※持ち家のある人は申し込みできません

⑤ 市税などを滞納していないこと

⑥ 暴力団員でないこと

問 建築課 ☎ 23-3105

美術館・都城島津邸・都城歴史資料館 合同割引企画

次のいずれかの特別展を鑑賞した後、その半券を別の特別展で提示すると、団体料金で鑑賞できます。

●個人鑑賞のみ

●特別展

美術館

11/10(日)～12/15(日)

「生誕130年 魯山人の宇宙展」

都城島津邸

10/12(土)～11/24(日)

「幕末維新」近代国家への飛躍

都城歴史資料館

9/10(火)～1/13(月)

都城歴史資料館ダブル企画展
「大島島田遺跡」展と「近代都城のありみ」展

問 都城島津邸 ☎ 23-2116

低炭素建築物新築等計画の認定審査手数料

市では、10月1日から、低炭素建築物新築等計画の認定を受けるための審査業務を有料とします。なお、認定審査手数料は、審査機

関の適合証の有無によって異なりますので、詳しくは問い合わせください。

※非住宅などの建築物の認定申請手数料については、別途、建築課へ問い合わせください

●低炭素建築物とは

低炭素建築物とは、生活や活動に伴って発生する二酸化炭素を抑制するための措置が講じられている

●低炭素建築物の認定を受けると

認定を受けると、一戸建ての住宅では住宅ローン減税などの優遇措置を受けられます。

問 建築課 ☎ 23-2584

スズメバチに注意!

これから秋にかけて、スズメバチの活動が活発になり、毎年ハチに刺される被害が発生します。

被害に遭わないために次の点に注意しましょう。

●**巣に近づかない** スズメバチが飛んでいる場合は、近くに巣がある可能性があります。ハチを刺激しないよう、すぐにその場所から離れましょう。巣をつついたり、近くの枝などを触ったりするのも危険です。巣の前を急いで横切ったり、振動を与えたりするなどの動作は避けましょう。

●**服装や匂いに注意** 山などに出掛けるときは、長袖や長ズボンを着て帽子をかぶり、肌の露出は避けましょう。ただし、スズメバチは黒いものに向かってくる性質があるので、黒い色の服は着ないようにしましょう。匂いにも反応しますので、強い香りのする香水や整髪料、ヘアスプレーなども控えましょう。

【ハチの巣の駆除方法】市では私有地におけるハチの巣の駆除は行っていません。土地の所有者または管理者に駆除をお願いしています。なお、駆除は、大変危険ですので、専門業者に相談ください。

専門業者は、タウンページの「消毒業」の欄や、ホームページをご覧ください。

問 環境政策課 ☎ 23-2130 または各総合支所市民生活課



平成26年度電気柵などの購入費助成

イノシシやシカなどによる農林作物への被害対策のため、電気防護柵および爆音機の購入費用の一部を補助します。

●対象 市内在住で、市税を滞納していない人

●補助金額 電気防護柵または爆音機の購入経費の10分の6以内

●配布予定時期

平成26年7月～8月

●その他 申請多数の場合は、選考あり

☎ 10月8日(火)までに森林保全課 ☎23-2152

地籍図(簿)の閲覧

平成24年度実施の地籍調査で作成した地籍図(簿)に誤りがない

休日急病診療機関

●診療時間 9:00～18:00
※歯科は17:00まで



みやざき医療ナビ

月日	医療機関名	電話番号
9/15 (日)	教山医院 (内・小)	62-1205
	ベテスダクリニック (内)	22-1700
	あきづき医院 (内・心内)	36-0534
	宗正病院 (外)	22-4380
	橋病院 (整)	23-7236
	やの耳鼻科 (耳鼻)	27-5222
9/16 (月)	ときわ歯科医院	21-1588
	畠中小児科医院 (小)	52-6000
	ケイオークリニック(内・小)	46-4500
	黒松病院 (内)	38-1120
	吉松病院 (外・整)	25-1500
	花房病院 (泌)	25-1177
9/22 (日)	永吉眼科 (眼)	22-1530
	はた歯科医院	22-3005
	志々目医院 (内・小)	57-2004
	藤元上町 (内)	23-4000
	いづみ内科 (内)	22-7111
	吉見クリニック(外・整・内)	58-5633
9/23 (月)	きたむら皮膚科クリニック(皮・7L)	38-7300
	野田医院 (産・婦)	24-8553
	中崎歯科医院	62-5030
	海老原内科 (内・小)	64-1211
	三嶋内科 (内)	24-7171
	たき診療内科(心内・精・神内)	46-9191
9/29 (日)	柳田病院 (脳・外)	22-4862
	庄内医院 (整・リハ)	37-0522
	ふたみ眼科 (眼)	38-5532
	中条歯科医院	52-1537
	久保原田中医院 (内・小)	22-7700
	瀬ノ口医院 (内・消)	25-5155
9/23 (月)	大橋クリニック(内・消・リハ)	37-0539
	仮屋外科 (外・胃・内・肛門)	25-7712
	石井皮膚科 (皮)	23-4588
	岩下耳鼻咽喉科 (耳鼻)	51-1187
	やすひさ歯科医院	39-5900

※診療機関は変更することがあります
詳しくは、テレホンサービス(医師会 ☎23-5555、
歯科医師会 ☎25-4100)で確認してください

◎みやざき医療ナビもご利用ください
<http://www.e-navi.pref.miyazaki.lg.jp>

●休日当番薬局

9/15 (日)	トロン、すずかけ、オレンジ、 ケーアイ都城
9/16 (月)	ひばり、上町おおた、マリンバ姫城
9/22 (日)	南山堂都城上町、グリーン、 ケーアイ吉尾
9/23 (月)	わかば、東町、都北町
9/29 (日)	姫城、ふれあい庄内、しびた、古川、 ひむか三股、ハートハンズ

か確認ください。閲覧には印鑑(スタンプ式印鑑は除く)が必要です。

●閲覧できる土地

高野町の一部
(字上大塚、字中大塚、字下大塚)

●閲覧場所・日時

西岳地区公民館

9/17(火)～26(水) 9時30分～16時
※土・日曜日、祝日も閲覧できません

●農村整備課

9/27(金)～10/10(木) 9時～16時
※土・日曜日は閲覧できません

☎ 農村整備課 ☎23-2982

オータムジャンボ宝くじ発売

この宝くじの収益金は、市町村の明るく住みよいまちづくりに使われます。購入する場合は、地元の販売所で購入しましょう。

●賞金

【オータムジャンボ】

1等 3億3,000万円

1等の前後賞 各3,000万円

2等 1,000万円 ほか

●発売期間

9月20日(金)～10月11日(金)

●発売場所 全国の宝くじ売場

●抽せん日 10月18日(金)

☎ 財政課 ☎23-2113

産地がわかる!

米トレーサビリティ制度

平成21年4月に、米トレーサビリティ法が成立し、平成23年7月からは、コメの産地の伝達が義務化されました。この制度により、消費者の皆さんは、外食店や小売店などにおいて、メニューや店内

掲示、商品の容器や包装を見ることで、原料米の産地を確認することができま

事業者の皆さんは、次の事項を守り、米トレーサビリティ制度の適正な運用をお願いします。

●事業者の皆さんへ

・コメやコメ加工品の流通には、取引記録の作成・保存と産地情報

の伝達が法律で義務付けられています

・一般消費者にコメやコメ加工品を販売提供する場合には、産地情報

の伝達を行うことが、法律で義務付けられています

☎ 九州農政局宮崎地域センター ☎0985-22-5806



図書館だより

9月16日～10月15日

◎問い合わせ

都城市立図書館 ☎22-0239

高城図書館 ☎58-4224

今月のおすすめの本



「母の力 土光敏夫をつつた100の言葉」

出町謙(著) 文藝春秋(出版)

清貧にして私情無し、国のため世界のため、そして将来のために行革を断行した男。礎となったのは母の100の教えであった。



「お話で育む子どもの心」

スーザン・ペロー(著) 尾木直樹(監修) 須長千夏(訳) 東京書籍(出版)

海外で高い評価を得た、子どもの心を癒やす効果のある話を集めた本。なぜ心に響くのか? それは「お話は子どもの気持ちを知っている」から。



「こころのふしぎ なぜ? どうして?」

村山哲哉(監修) 高橋書店(出版)

「こころ」はとっても不思議なもの。「あの人はなぜ怒りっぽいの?」「優しさって、強さってなに?」皆さんの疑問をすっきり解決します。



「おにいちゃんになるひ」

ローラ・M・シェーファー(作) 垣内磯子(訳) ジェシカ・ミザーヴ(絵) フレーベル館(発行) スパンサーはとても元気でやんちゃな男の子。ある日、赤ちゃんがやってきます。おにいちゃんになる日は、とてもすばらしい日…

市立図書館では、土・日曜日限り住民票や印鑑証明書を発行しています

お知らせ

●おはなしトントン 読み聞かせ会 9月28日(土) 11時～

●国際交流員による 読み聞かせ会 9月25日(水) 15時～

●子どものための夜間映写会 (ナイトシアター) 9月21日(土) 19時30分～ ※夜間のため、保護者が必ず同伴してください

高城図書館

●本とおはなしの会 10月12日(土) 14時30分～ 内容 さるかに (日本の民話)

●おはなしの部屋 ぐらまめ (未就学児の親子) 9月26日(木) 11時～

都城市立図書館 読み聞かせの部屋

都城市立図書館 ●休館日/9月16日・17日・23日・24日・30日・10月3日・7日・14日・15日

●開館時間/9:30～18:50

※水曜日は20:00まで開館

高城図書館 ●休館日/9月16日・17日・23日・24日、10月1日・8日・14日・15日

●開館時間/9:30～18:00

津島城 伝承館 だより

「桜田事変絵巻」

嘉永6年(1853)6月、アメリカ東インド艦隊のペリーは、神奈川沖に来航し開港を求めました。当時の江戸幕府は、こうした国外からの圧力に加え、13代将軍家定の後継ぎ問題などを抱えていました。それらの問題を解決するため、幕府の大老職に就いた彦根藩主の井伊直弼は、安政5年(1858)、日米修好通商条約を締結するとともに、徳川慶福(後の家茂)を将軍の後継ぎに決めました。

これに反発して過激な行動に出た志士たちを処罰した直弼は、万延元年(1860)、外桜田門(現在の千代田区霞が関)近くで水戸や薩摩の浪士ら18人に襲撃され、命を落としました。襲撃した人の中には、都城に一時住んでいた薩摩の志士有村次左衛門が含まれていました。この事件によって、幕府の威信は失墜し、幕末の激動期へと突入していきました。



読者からのお便り

● 私が加入している自治公民館は結束力があり、環境美化の日には、各家庭の周辺や公民館、公園の除草など、みんなで和気あいあいと清掃作業することが定着しています。

(鷹尾一丁目 ドラミのママさん)

● いよいよ夏本番！ 環境を大切にしながら、快適な生活を送りたいものです。そして毎月19日は「食育の日」。夏を元気に乗り切るため、夏野菜のトマトを使った料理を頑張っています。

(若葉町 K・Hさん)

● 先日、息子家族が帰省しました。1泊ではありましたが、5歳の孫娘がきちんと歯磨きをしてから寝るのにびっくり！ 大切な歯を守るためにも、その調子で歯磨きを続けてね。

(山之口町富吉 山之口カタベス君)

● 本市出身のやまさき十三^{じゅうさん}さんの初監督映画「あさひるばん」の撮影が、市内で行われたことを知りました。11月の公開が待ち遠しいです。

(姫城町 ハッピーバーバさん)

● 人の風景に登場した^{まつしたのぶよし}太下信芳さん。河川浄化に取り組むようになったきっかけや、その後の活動状況などに興味を持ちました。子どもたちが遊べるような、きれいで安全な川にしたいという気持ち、環境美化につながるのですね。

(上水流町 ももえさん)

このコーナーでは、寄せられた「わたしの一言」の中から一部を紹介し、また、皆さんから寄せられたご意見につきましては、今後の広報紙作成に生かしていきます。

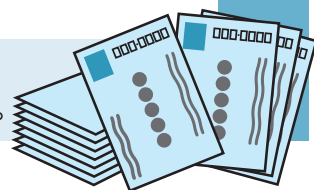

Vol.93

広報

クイズ

問 ① 9月9日は「〇〇の日」。都城圏域の救急医療を支えるドクターカー

答

問 ② 今年、全線開業〇〇〇周年を迎えたJR吉都線。さまざまな記念イベントを開催

答

問 ③ あなたの一番知りたい情報は (自由回答)

答

今月号を読んだのわたしの一言

.....

.....

.....

.....

.....

.....

.....

.....

.....

.....

◀ 点線に沿ってお切りください(郵製はがきでも可)

ウランバートル市に行ってきました

バヤンバト・ムンフバヤルさん(モンゴル) Vol.16

国際交流員のウランバートル

6月末に市長を団長とするウランバートル市公式訪問に通訳として同行しました。昨年末に一時帰国しましたが、夏のウランバートル市は、ほぼ3年振りです。

冬には氷点下30℃のウランバートル市は夏になると32℃の日々です。海拔1300mという標高の上に内陸なので、湿度が少なくとても過ごしやすい季節です。道路や建物の工事が増える季節ということもあって、冬と風景がだいぶ違います。

390年という若い歴史を持つウランバートル市の街づくりは、最大50万人の人口を想定していましたが、現在は120万人を超え人口急増による建築ラッシュ、環境汚染などさまざまな課題に直面しています。高い識字率、10%を超える経済成長率の反面、経済格差も目立つようになってきました。そんなウランバートル市ですが、いろいろと海外から学び、吸収して課題に向き合おうと努力を重ねています。

モンゴル人として、都城市と友好交流都市の絆をさらに深められたらと願います。



◎ 問い合わせ
生活文化課・国際化担当
☎23-2295



今月の読者プレゼント

【都城焼肉カーニバルチケット ペア2組】



商品提供事業者
(一社) 都城観光協会
☎23-2460

恒例となった都城焼肉カーニバルが10月12日(土)、観音池公園自由広場で開催されます。皆様のご来場をお待ちしています。

◎**応募方法** はがきにクイズの答え、住所、氏名、電話番号と、わたしの一言や9月号を読んだ感想を書いて〒885-8555 秘書広報課まで。正解者の中から抽選で2組にプレゼントを差し上げます。

※応募者の個人情報、広報クイズの応募の受け付け、当選者への商品の発送以外には利用しません

◎**応募締め切り** 9月30日(月) 当日消印有効

◎**発表** 本紙11月号

※このコーナーでは広報プレゼントの**寄付事業者を募集**しています。詳しくは秘書広報課まで問い合わせください

◎**7月号クイズの結果【応募総数52通】**

★正解／①ETC ②美化 ③トマト

◎**7月号当選者** 堤 裕子さん(袁原町)

POST CARD

お手数ですが
50円切手を
お貼りください

8 8 5 8 5 5 5

都城市役所 秘書広報課 行

(広報都城 No.93 2013年 9月号)

フリガナ

氏名

ペンネームまたはイニシャル

※記入がない場合は、イニシャルで表示させていただきます

住所

電話番号 () -

施設案内

※9月16日～10月15日の日程

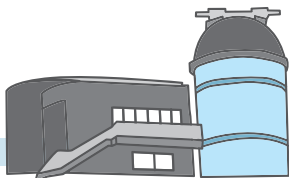

◆**美術館(姫城町)** ☎25-1447

開館時間 9:00～17:00(入館は16:30まで)

入館料 無料

休館日 毎週月曜日(月曜日が祝日の時はその翌日)

※9月2日(月)～26日(木)までは展示替作業のため休館

◎第60回都城市美術展覧会 9月27日(金)～10月14日(月)

◆**都城歴史資料館(都島町)** ☎25-8011

開館時間 9:30～17:00(入館は16:30まで)

入館料 一般210円 高校生150円 小・中学生100円

※毎週土曜日は、小・中学生は無料

休館日 毎週月曜日(月曜日が祝日の時はその翌日)

※9月24日(火)～26日(木)までは薫蒸作業のため休館

◎企画展「大島畠田遺跡」・「近代都城のあゆみ」

9月10日(火)～平成26年1月13日(月)

◆**都城島津邸(早鈴町)** ☎23-2116

開館時間 9:00～17:00(入館は16:30まで)

観覧料「本宅」小学生以上100円

「都城島津伝承館」一般210円

高校・大学生150円 小・中学生100円

休館日 毎週月曜日(月曜日が祝日の時はその翌日)

◎企画展「災害と都城のひとびと」～10月6日(日)

※期間中、小・中学生は本宅観覧料無料

◆**人形の館(山之口町)** ☎57-5295

開館時間 9:30～17:00(入館は16:30まで)

入館料 一般210円 高校生150円 小・中学生100円

休館日 毎週月曜日(月曜日が祝日の時はその翌日)

◎山之口麓文弥節人形浄瑠璃定期公演

9月15日(日) 14:00～

◆**山之口弥五郎どんの館(山之口町)** ☎57-3713

開館時間 9:00～17:00

入館料 無料

休館日 毎週月曜日(月曜日が祝日の時はその翌日)

◆**高城郷土資料館(高城町)** ☎58-5963

開館時間 9:30～17:00(入館は16:30まで)

入館料 一般210円 高校生150円 小・中学生100円

休館日 毎週月曜日(月曜日が祝日の時はその翌日)

◆**旧後藤家商家交流資料館(高城町)** ☎58-6900

開館時間 10:00～16:00

入館料 大人200円 小・中学生100円

休館日 毎週月曜日(月曜日が祝日の時はその翌日)

◆**たちばな天文台(高崎町)** ☎62-4936

開館時間 10:00～15:00

(金、土、祝の前日は19:00～22:00も開館)

入館料 中学生以上300円 小学生100円

休館日 毎週木曜日(木曜日が祝日の時はその前日)

◎中秋の名月観賞会 9月19日(木) 19:00～

▶点線に沿ってお切りください(郵製はがきでも可)



イベントカレンダー

(9月16日～10月15日)

※【 】内は場所、☎は問い合わせ先

都城市エリア

9月	28日(土) 15:00～20:00 (19:30まで受付) 観月お茶会【旧後藤家商家交流資料館】 ☎ 旧後藤家商家交流資料館 ☎58-6900
	29日(日) 14:00～ オータムフェスタ【ウエルネス交流プラザ】 ☎ 生活文化課 ☎23-7180
10月	12日(土) 11:00～21:00 都城焼肉カーニバル2013【観音池公園自由広場】 ☎ 都城観光協会 ☎23-2460
	14日(月) 吉都線全線開業100周年記念イベント 【JR都城駅前】 ☎ 商業観光課 ☎23-2983

環霧島エリア

9月	～10月20日(日) 9:00～ 湧水町 かごしまアートフェスタ2013【霧島アートの森】 ☎ 霧島アートの森 ☎0995-74-5945
	20日(土) 19:00～ 曾於市 フレンズコンサート in Soo vol.6 【曾於市大隅文化会館】 ☎ 曾於市大隅文化会館 ☎099-482-1216

市の提供番組紹介

テレビ番組

■BTVケーブルテレビ

(デジタル111ch)

※毎回10分間放送

「みやこんじょジャーナル」

- ① 6:50～ ② 11:50～ ③ 17:50～
④ 20:50～ ⑤ 22:50～



ラジオ番組

■MRTラジオ (AM放送936kHz)

「みやこのじょうドキドキナビ」

毎週：月～金曜日(祝日除く) 15:30～15:45

■シティエフエム都城 (FM放送76.4MHz)

「インフォメーションM」 毎週：月～金曜日

9:49～9:54、15:54～15:59(再)



◆編集後記

8月2日に都城市の公式フェイスブックページを開設しました。もうご覧になりましたか？ このページでは、市長自らが情報を発信するほか、都城市の魅力や市の出来事、イベント・観光情報などを市内外に向けて、毎日発信しています。また、災害時には、避難所の開設情報や防災情報なども発信していく予定です。「いいね！」を押してもらえると、日々更新される情報がニュースフィードに送られてくるので、便利です。(知) 公式フェイスブック



インフォメーション

都城市総合文化ホール

オフ・ブロードウェイ・ミュージカル

Forever Plaid

出演：川平慈英、長野博、
松岡充、鈴木綜馬
美しいハーモニーと楽しくやんちゃな会話にあふれた、心温まるミュージカル。



- 日時 10月28日(月)
開演19:00 (開場 18:30)
- 料金 全席指定 S席6,500円 A席6,000円
※未就学児の入場不可
- ◎問い合わせ 都城市総合文化ホール ☎23-7140

都城市 ウエルネス交流プラザ

アフタヌーン・ティ コンサート

細山田晃 サクソフォンコンサート

平日午後のひとときを、コーヒー片手にちょっとぜいたくに過ごしてみませんか？
都城市出身で数々のコンクール入賞も果たすサクソ奏者・細山田晃さんのコンサートを行います。



- 日時 10月16日(水) 14:00～16:00
- 料金 500円
飲みものとお菓子付き
- ◎問い合わせ ウエルネス交流プラザ ☎26-7770

今月の表紙

盆地の夏、最高潮!!

都城盆地圏域 20万人のお祭り広場、第40回盆地まつりが8月3日、中央通りなどで開催されました。そろいの浴衣や法被姿で、26団体、約2,000人の踊り連が、正調安久節やサンバヤッサヤッサの曲に合わせて躍動。沿道の観客たちも一体となって声援を送っていました。好天に恵まれた今年の祭りは、例年になく活気にあふれ、夜遅くまでにぎわっていました。



都城市現住人口

	平成 25 年 8 月 1 日現在	前月比	前年比
世帯数	70,708 世帯	(59)	(303)
人口総数	167,176 人	(36)	(- 845)
男	78,242 人	(5)	(- 517)
女	88,934 人	(31)	(- 328)

※平成 22 年国勢調査確定値に基づく推計人口です

スマートフォンからも市政情報がご覧になれます

