



広報

新 城



市民の願いがかなう
南九州のリーディングシティ



特集

中心市街地中核施設

まるまる
Mallmall 誕生!

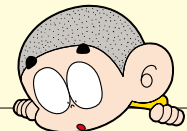

今月の内容



市民団体の活動を支援

住友ゴム工業(株)がCSR基金助成金目録贈呈式を4月12日、都北町の同社宮崎工場で開催しました。この事業は、同社と賛同した社員らが積み立てた基金から、地域活動に貢献している市民団体へ助成金を贈呈するもの。今回は、宮崎工場の推薦する4団体と、市の推薦する6団体に、助成金が贈られました。贈られた団体を代表して、住みよいまち「沖水」協議会の三島美憂(みづらみ)会長が感謝の意を述べ、「今後も地域を見守る活動を継続していきたい」と力強く抱負を語りました。



ふるさとの味「あく巻き」作りに奮闘!

観光ボランティアガイドむかえびとの会が4月22日、関之尾緑の村であく巻き作り教室を開催しました。毎年、市内外から多くの人々が参加する人気の企画。同会員の花原恵子さんらが作り方を丁寧に指導し、受講生らは初めてのあく巻き作りに奮闘していました。榎木朋美さん(高城町石山)は「あく巻き作りは初めて。家で母と一緒に作ってみたい」と話しました。その他、連休中の関之尾緑の村では、ニジマスのつかみ取りなどの催しでにぎわいました。

02 まちの話題

04 **特集** 中心市街地中核施設
まるまる Mallmall 誕生!

10 もう一度確認! 「災害への備え」

12 市役所の窓口をリニューアルしました!

14 平成31年度 市民税・県民税の主な改正内容

15 歯と口の健康週間/男女共同参画週間

16 人の風景

18 INFORMATION (お知らせ)

26 行こうよ! まるまる! /図書館だより

27 美術館情報/施設紹介/
歴史探訪/伝承館だより

28 盆地生まれの元気レシピ!

29 国際交流員のひとりごと/わけもん通信/
今月のお便り

30 みやこんじょ盛り上げ隊! /今月のプレゼント

31 NPO通信/安全・安心情報/
番組紹介/現住人口/編集後記

まちかどインタビュー

地域の安全を守る 交通指導員

これまで主任児童委員などで地域活動をしてきましたが、今年からは交通指導員として56人の仲間とともに小・中学生の登校時の安全を守ります。交通事故が起きないように声掛けをするなど、子どもたちが安心できる地域をつくっていきます。



梅北町
わらびの
藤野 しょうじ
正治さん

今月の表紙

Mallmallオープン! にぎわう「まちなか」

4月28日に中心市街地中核施設Mallmallがオープンし、市内外から多くの人々が訪れています。たくさんの笑顔が溢れるMallmallでは、さまざまなイベントが開催されます。ぜひ、足を運んでみてください。





満開のアヤメに
笑顔ほころぶ

早水あやめまつりが4月29日、約42万株のアヤメが咲き誇る早水公園で開催されました。晴れ渡る青空の下、1万人を超える多くの家族連れらが来場。民俗芸能「ジャンカン馬踊」の披露や、恒例のあやめ音頭総踊りなどが行われ、会場は祭りを楽しむ人の笑顔で溢れていました。



ウォーキングで
笛水の大自然を満喫

笛水ウォークが4月29日、笛水小中学校発着の約8キロの行程で開催されました。地元活性化委員会が、笛水の自然を体感してもらおうと企画。大自然の中で和気あいあいとウォーキングを楽しんだ後、参加者らは、振る舞われたおにぎりやそばなどをおいしそうに頬張っていました。



端午の節句に
子どもたちの笑顔

「島津de端午！」を5月5日、都城島津邸で開催しました。市内外から約2,500人が来場し、子どもよろい試着体験やむかし遊び、ステージイベントを楽しみました。安田慎太郎さん（宮崎市）は「子どもがよろいの試着体験を喜んでいた。思い出に残る子どもの日になった」とイベントを満喫していました。



魅力ある歌声で
楽しいステージ

都城少年少女合唱団の第34回定期演奏会が5月3日、総合文化ホールで開催されました。団員らは、クラシックや童謡など多くの人に知られている曲目を、ダンスを交えながら披露。台湾の小学生で構成される合唱団も特別参加し、来場者らは楽しいステージと素晴らしい歌声を満喫していました。



右よし！ 左よし！
安全確認

高齢者交通安全競技大会（グラウンドゴルフ大会）が5月16日、梅北運動公園で開催されました。高齢者の交通事故防止を目的に開催される本大会。参加した市内の高齢者約280人は、コース内に設けられた横断歩道で安全を確認しながら、グラウンドゴルフの腕前を競い合っていました。



本市の魅力
写真で発信

高城町穂満坊出身のフォトグラファー大浦タケシさんに5月8日、みやこんじょ大使を委嘱しました。大浦さんは、カメラグランプリの選考委員としても活躍しながら、市内の風景を題材とした写真を寄稿するなど、本市の魅力を全国に発信。「今後も都城の魅力を撮影したい」と意気込んでいました。

。 まちなかに、憩い・学び・楽しむ「たまり場」

中心市街地中核施設

まるまる Mallmall 誕生!

都城のまちなかに、多機能の施設を集約した中心市街地中核施設Mallmallが4月28日、オープンしました。世代を問わず、自由に行き交い、集い、笑顔が生まれるMallmallを紹介します。

◎問い合わせ 秘書広報課 ☎23-3174



都城のまちなかに、多くの市民の皆様が集うことのできる憩いの場「Mallmall」が誕生しました。

高齢者や子育て中の女性などが、Mallmall内を移動する際に雨でぬれないように屋根を備えるなど、特に女性に優しい空間を目指し整備を進めてきたMallmall。4月28日の開館からゴールデンウィークの10日間に、延べ11万2,500人もの人に来館いただき、心から感謝申し上げます。

図書館をはじめ、子育て世代活動支援センターやまちなか広場などに、乳幼児から高齢者まであらゆる世代の市民の皆様が集い、活動する拠点が整ったことで、皆様もまちなかに吹き始めた新しい風を感じられているのではないのでしょうか。

そして、来年度には、ホテルやスーパーマーケットなどの民間施設の開業も予定され、ますます注目を集めるものと考えております。

本市では、中心市街地の活性化を重要施策の一つに掲げており、今後、Mallmallとちよみまちなかイベントを企画し、さらに賑わいを創出してまいります。併せて、空き店舗の再生などのリノベーションを積極的に支援することで、人々が行き交う魅力あふれるまちづくりを強力に推進いたします。

Mallmallに行ってきました！

市立
図書館



佐藤雅史さん家族(天神町)

毎日でも来たい図書館です！

以前の市立図書館にもよく行って、完成するのをとても楽しみにしていました。に入った瞬間からわくわくする図書館ですね。



本園さや香さん(日向市)

ふれぴか



安心して遊べます！

おもちゃや遊具がたくさんで、一日中遊べそう。スタッフの人も見守ってくれるので安心です。実家に帰るときは、毎回遊びに来たいです。



未来創造
ステーション



チキン南蛮カレー王子
(通称：ルウ王子)

名だたるパネリストの話に感動！

ベンチャーサミットで、会社を設立した思いや苦勞した話が聞けて良かった。この場所ができたからこそ実現したイベントですね。今後も楽しみです。

Mallmall落成式

みんなでせーの！



次のページで
図書館を
紹介すっね！



都城市長

池田 育永

たか ひさ

今後市民の皆様と共に、憩い・学び・楽しむMallmallを核とした「まちなか」で、新しい風を感じながら「笑顔あふれるまち」をマイルシティ「都城」の実現に向けて歩んでまいります。

知的好奇心をくすぐる

図書館

新しいコンセプトの図書館です。 ☎22-0239

A 「見つける」から始まる楽しみ!



ようこそデスク

入り口を進むと正面に見える「ようこそデスク」。図書館内のさまざまなサービスを案内しますので、気軽に相談ください。



案内台

大きな平台に描かれた館内マップ。イベント情報を確認できます。



見つけ!



見つけ!



インデックス (さくいん)

気になる言葉から本を探せます。

うんめえ~!



C Mall Market (マルマーケット)

都城で生産や加工、販売に携わる人が連携して生み出した「いいもの」を提供。ちょっと一休みしてみませんか。

B ギャラリー

企画展示やシンポジウム、ワークショップなどを開催していきますので、お楽しみに!

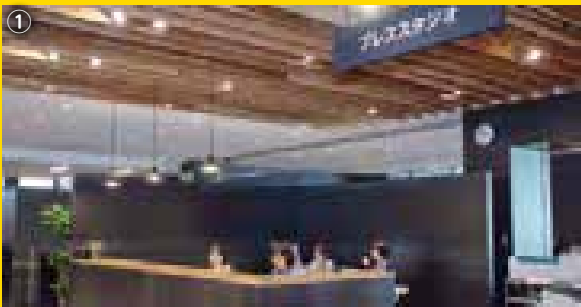

① プレススタジオ

これまでの図書館にない「表現すること」に着目。後世に伝えるべき都城の文化や記憶などを形にする活動を行う場所です

② 展示台・地図黒板

プレススタジオで編集した冊子や館内活動記録などを展示。地図黒板には、市民に伝えたい場所が更新されていきます



レーザーカッター

ブックマシーン



ストリートを歩くような館内

ショッピングモールだった建物を生かし、まるで、まちの中を歩きながら店先の商品を眺めるように、木箱架に展示された司書お勧めの本を選んで、読書を楽しめます

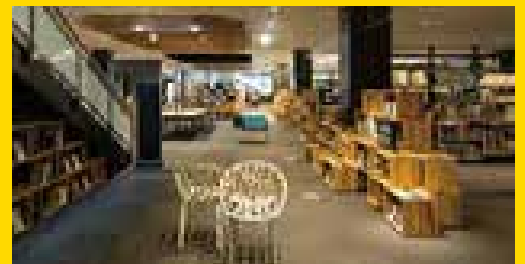

ワクワクドキドキ

市立

一人一人の発見と創造を支える

ちよっ
つみろ
かい

D ティーンズスタジオ



シャツなどにデザイン
のプリントもできる、10代
のための活動スペース。創
造性豊かに成長してい
くための居場所として
活用できます。



おもしろい！



考えて作るのって
楽しい！

別府琉希さん
(高城町大井手)



E こどものにわ

図書館の中なのに、子
どもたちが自由に遊べる部
屋。「感性を育む工具箱」
を使って、「できるかも！」
を実感しませんか。

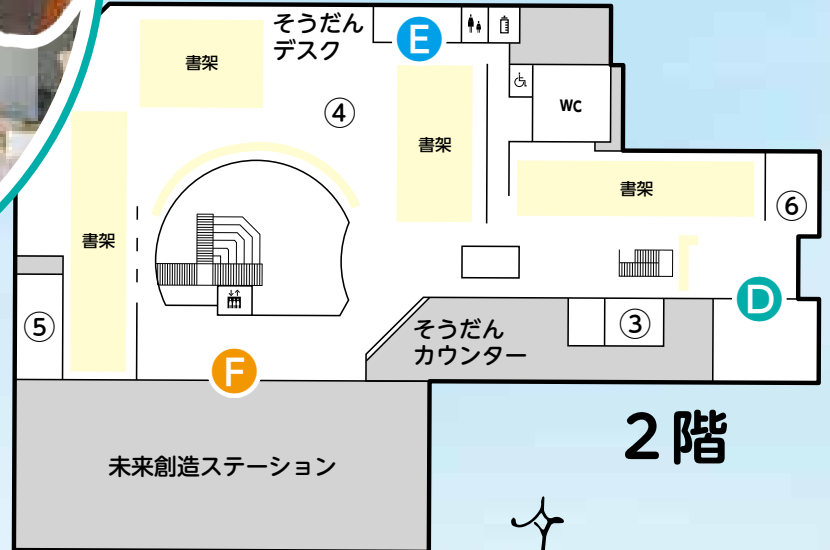

F MAGAZINE WALL (マガジンウォール)

壁一面に並ぶ雑誌から、新しい1冊を見
つけませんか。

他にも「楽しい」が
いっぱいあいな！



- ③ プロジェクトスタジオ
市民が、地域をより良く
する活動を実践していく
場所です
- ④ リビングのような席
ベビーカーを席の脇に置
いても大丈夫！ ゆったり
としたリビングのような
空間です
- ⑤ 静かな部屋
読書を心行くまで楽し
みたい人は「静かな部屋」
を利用ください
- ⑥ おべんとうコーナー
読書や勉強の合間にちょ
っと軽食したい人は、こ
ちらを利用ください

Mallmallの 施設



子育て世代活動支援センター 「ふれぴか」

☎36-5858

3つの空間が集まった「ふれぴか」。子育て支援センターには、おままごとキッチンなど、小さな子どもが安全に遊べる遊具や絵本がいっぱい。吹き抜けを生かしたおひさまテラスでは、木製のすべり台や砂場などで遊べます。また、プレイルームには、ボールプールやクライミングウォールなどがあり、五感を使ったダイナミックな遊びを室内で楽しめます。

利用案内

子育て支援センター 9:00~17:00

おひさまテラス 9:00~18:00

プレイルーム 9:00~18:00

※子どもの利用者登録が必要です

利用のルール

- ◎プレイルームは時間入替制のため、利用には当日配布の整理券が必要です
- ◎子育て支援センターやおひさまテラスは、安全のため入場制限を行う場合があります
- ◎必ず保護者同伴で利用ください
- ◎おひさまテラスのウッドデッキでは、飲食できます



リフレッシュできる居場所です

私たちスタッフは、子育て中の保護者の皆さんが安心してリフレッシュできるように、子どもとその保護者の居場所を作ります。

センター長
児玉 恵子さん



一時預かり

保護者の就労や病気、私用などで一時的に保育が必要な場合に預かります。

対象	市内在住の生後3カ月～未就学児
利用時間	9:00~20:00
定員	最大5人
利用制限	子ども1人につき、月14日以内
料金	3歳未満 1時間500円 3歳以上 1時間400円
利用方法	利用希望日の1カ月前～3日前までに電話予約 ※18時以降の利用は7日前までに要予約



保健センター

☎36-5661

窓口には、子どもたちが遊びながら待てるスペースがあり、ゆっくりと手続きができます。また、診察室や相談室を備えています。



悩んだら相談ください

母子健康手帳の交付や乳幼児の健康相談・健康診査を実施しています。子育てに関する相談があったら、気軽にお越しください。

こども課
柳橋 愛子さん



子どもから大人まで
楽しめる機能が
いっぱいの



働く人を応援します

都城初のワーキングスペースは、おしゃれで落ち着ける空間です。仕事をしたり、利用者同士でアイデアを共有したり、異業種間・世代間の交流の場ともなっています。ぜひ、利用ください。

都城まちづくり㈱
丸目 梨代さん



未来創造ステーション

☎36-5720

個人や企業などへ貸し出すセミナー室や多目的室などがあります。創業したい人や創業して間もない人などが作業できるワーキングスペースも備えています。

毎月第3日曜日は Mallmallマルシェ

まちなか広場で、賑わいをつくり出すMallmallマルシェを開催。出店者と共に実行委員会を立ち上げ、協力して行うこのマルシェでは、手作り小物やおいしい食べ物のお店に出会えます。ぜひ、遊びに来てください。

都城まちづくり㈱
馬渡 健一さん



まちなか交流センター

☎21-6121

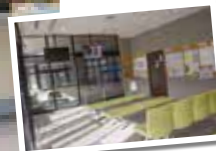
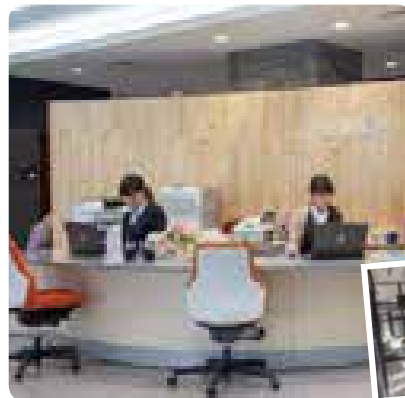

会議室やまちなかキッチン、多目的室、まちなか広場があり、市民交流活動の拠点となる場所です。また、冷暖房と多目的トイレを備えるバス待合所もあります。広場の利用については、P26で詳しく紹介します。

7月号からMallmallの魅力を紹介すっかいいね！ 楽しみなしちゃってね！



Mallmall 付帯駐車場

1施設3時間(2施設6時間)まで無料です。

イベント情報などは、ホームページを確認ください

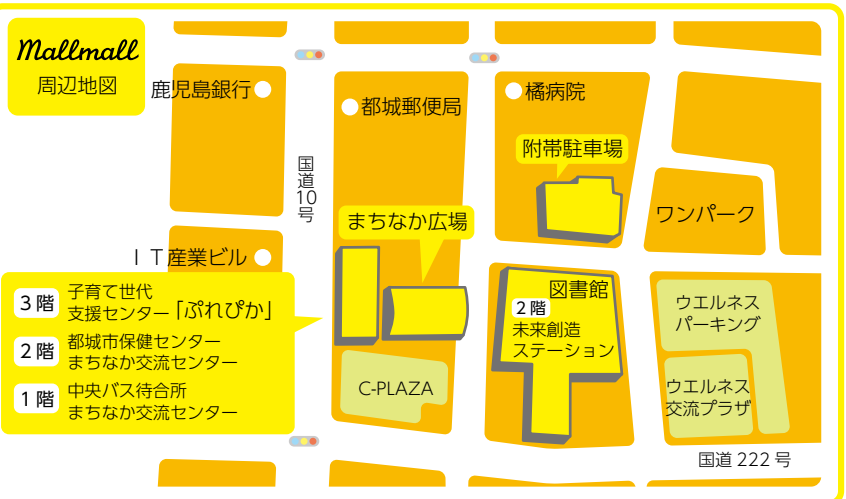

地震、台風、集中豪雨、土砂災害 もう一度確認！「災害への備え」

台風や豪雨など、災害はいつ、どこで起こるか分かりません。今年3月には、新燃岳が7年ぶりとなる爆発的噴火を起こし、大きな不安をもたらしました。

いざという時に落ち着いて行動できるためにも、テレビやラジオ、インターネットを使った情報収集、非常時の持ち出し品の備蓄、災害に関する問い合わせ先など、家族みんなで把握しておきましょう。

◎問い合わせ 危機管理課 ☎23-2129

早めの情報収集が鍵

これから梅雨や台風など雨の多い時期を迎えます。日頃から、テレビやラジオ、インターネットなどから気象に関する情報を入手できるようにしておきましょう。

なお、自然災害が予測されるときは、防災行政無線や広報車、ホームページおよびフェイスブックで防災情報をお知らせします。

また、宮崎県防災・防犯情報メール配信サービス、緊急防災メール、BTVケーブルテレビ、シティFM都城などでも、皆さんを守るための情報をお知らせしています。

避難するときの心掛け

避難時は動きやすい服装で、1人での行動は避け、できるだけ2人以上で行動しましょう。

また、風水害など1晩程度の一時的な避難の場合、3食分の食料や毛布、タオルを持参してください。

市の指定避難所は、市ホームページや総合防災マップで確認できます。自宅や職場、学校などからの避難経路と併せて確認しておきましょう。



総合防災マップを 活用しましょう！



市では、自助と共助による防災力を高めるため、昨年4月に総合防災マップを作成しました。総合防災マップには、土砂災害警戒区域や浸水想定区域などの危険箇所と、避難所や救急告示病院など災害時の拠点施設を掲載。その他、避難時に必要な持ち出し品の紹介など、防災の基礎知識や役立つ情報が満載です。

昨年4月に自治公民館を通じて配布していますが、入手がまだの人や紛失した人、転入した人などに対しては、危機管理課や各総合支所地域振興課、各地区市民センター、各地区公民館で配布しています。

総合防災マップを活用して、災害に備えましょう。

インタビュー



早めの 情報収集に お役立てください

危機管理課
園田 徳二 防災専門員

皆さんは、災害時にスマートフォンなどを使って、情報を収集することも多いのではないのでしょうか。県が開設しているホームページ「宮崎県の雨量・河川水位観測情報」では、大淀川沿線を中心に設置している雨量観測地点18箇所と河川水位観測地点11箇所の情報をリアルタイムで提供しています。

雨量の状況はもちろん、河川の水位現況を紹介するページでは、「氾濫危険水位まではあとどれくらいか」などの情報を的確に把握できます。これから、雨の多い時期を迎えます。情報収集の手段の一つとしてお役立てください。



◎非常時持ち出し品の準備はできていますか

備蓄は3日分が基本です。準備は万全かチェック☑してみましょう。

非常時 備蓄品の例

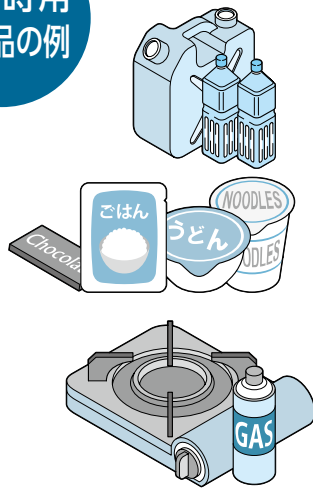

飲料水

- ペットボトルなどの飲料水(1人1日3リットルが目安)
- 貯水した防災タンクなど

非常食品

- 米(缶詰・レトルト・アルファ米も便利)
- 缶詰・レトルト食品 梅干し・調味料など
- カップ麺・チョコレート・飴(菓子類など)

燃料

- 卓上コンロ
- ガスボンベ
- 固形燃料

工具類

- スコップ
- パール
- ジャッキ
- のこぎり
- ペンチ
- ロープ

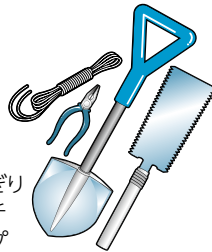

その他

- 生活用水(風呂などに貯水)
- 毛布・寝袋・洗面用具・ドライシャンプー
- 調理器具(鍋・やかんなど)
- バケツ・各種アウトドア用品など
- 皿・コップ・箸
- ラップ・アルミホイル・キッチンペーパー・缶切りなど
- 簡易トイレ
- ろうそく・新聞紙・段ボール・布製ガムテープ・ライター・マッチ
- スリッパ・長靴
- ほうき・ちりとり

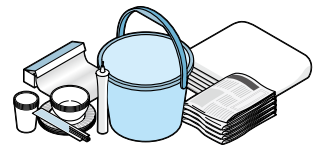

◎災害時の連絡先 ◆消防・救急は119番 ◆警察は110番

◆道路の被害 維持管理課 ☎23-2752	◆田畑の土砂崩れに関する事 農村整備課 ☎23-2981
◆停電に関する事 (株)九州電力都城営業所 ☎0120-986-705	◆浸水家屋の消毒に関する事 環境政策課 ☎23-2130
◆水道の断水に関する事 上下水道局 ☎23-4510	◆災害全般・災害救助資金融資制度に関する事 危機管理課 ☎23-2129
◆避難所に関する事 コミュニティ文化課 ☎23-7146	◆り災証明に関する事 危機管理課 ☎23-2129
◆側溝・排水路などの氾濫に関する事 維持管理課 ☎23-2752	

自力での 避難が 難しい皆さんへ (避難行動要支援者)

自力での避難が難しい高齢者や障がいのある人は、避難情報の伝達や避難場所への誘導などの支援が必要です。

市では、災害対策基本法に基づき、避難行動要支援者名簿を作成。自治公民館や消防団、民生委員・児童委員など避難支援等関係者と地域の支え合いにより支援する仕組みづくりを進めています。

◎問い合わせ

福祉課 ☎23-2980

避難行動要支援の 対象となる人

- 一人暮らしの65歳以上の人
- 75歳以上のみの世帯
- 要介護度3以上の認定を受けている人
- 身体障害者手帳1・2級の人
- 療育手帳の交付を受けている人
- 精神障害者保健福祉手帳の交付を受けている人
- 難病患者の医療受給者証の交付を受けている人
- その他、災害時に自ら避難することが困難で、家族の支援だけでは避難することができない、または、家族などの支援を受けられない在宅の人で登録を申し出た人

名簿登録の方法

- ①事前の調査により支援が必要と思われる人に、「名簿登録調査票」を5月末までに送付しています
- ②必要事項を記入し、返送してください

【留意事項】

- 調査票が届いた人で、登録を希望しない場合は「名簿情報提供拒否申出」を必ず提出ください
- 調査票が届かなかった人も登録できます
- 名簿に登録されたことで、災害時の支援が保障されるものではありません





市役所の窓口が より分かりやすく居心地の良い空間に

市役所の窓口を、市民の皆さんの視点に立った窓口へリニューアルし、5月7日に完成セレモニーを行いました。今回はリニューアルの内容を紹介します。

◎問い合わせ 総合政策課 ☎23-7161

インタビュー



おもてなしガイド
えいどめ あずみ
栄留 杏美さん

おもてなしガイドは、来庁者に寄り添う接客を心掛けています。今までは、総合案内で来庁者の必要とすることを聞き取り、担当部署を案内していました。今回、おもてなしガイドが新設されたことで、担当部署まで誘導したり、体が不自由な人のサポートをしたりすることが可能となり、より丁寧な接客ができるようになりました。

笑顔で明るいおもてなしを心掛けていきますので、気軽に声を掛けてください。おもてなしガイド一同、皆さんの来庁をお待ちしています。



分かりやすく居心地の良い空間
案内表示を部署ごとに色分けし、目的の窓口が分かりやすくなりました。また、座り心地の良いイスなどを導入しました。



おもてなしの心で案内
総合案内などでは、5人の「おもてなしガイド」が、笑顔で市民の皆さんを案内しています。

順番が明確になった窓口

市民課、保険年金課の待合フロアに、番号発券機を設置。待ち時間の予測がしやすくなりました。



番号発券機

難聴者などに配慮した案内

難聴者や高齢者にも聞こえやすいスピーカーを設置。遠くにおいてもはっきり聞こえます。



難聴者対応スピーカー

子ども連れに優しい空間

子どもと一緒にでも、安心して用事を済ませられます。

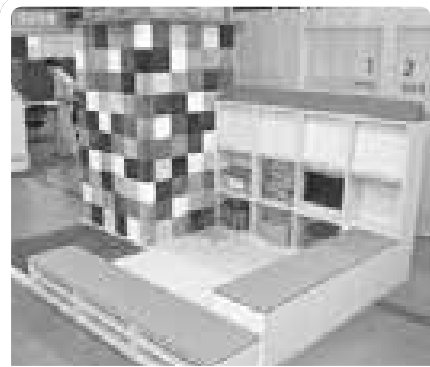

キッズスペース



絵本コーナー



授乳室

プライバシーに配慮した空間

相談室の一部に消音システムを導入。周りを気にせず、安心して相談できます。



相談室



パーティション

おもてなしとPRの空間

来庁者を出迎え、市のPRをするウエルカムボードを設置しました。



ウエルカムボード

快適なインターネット接続

1階待合にWiFiを^{WiFi}設置。待ち時間を快適に過ごせます。

本館レイアウト変更のお知らせ

平成30年度の新しい組織体制に合わせ、市役所本館にある課の配置も変わりました。新設された課、および場所を移動した課をお知らせします。

- 【1階】 福祉課（高齢福祉担当）の場所を移動
- 【2階】 健康課を1階から移動
- 【3階】 管財課、契約課の場所を移動
- 【4階】 スポーツ施設整備推進室を西側に新設。財政課を3階から、監査委員事務局を5階から移動
- 【5階】 ふるさと産業推進局を東側に新設。環境政策課を2階から、森林保全課と環境施設課を4階から移動
- 【地下1階】 市民課（マイナンバー分室）を7階から移動。

※都城市保健センターは、中心市街地中核施設 Mallmall へ移動しました。南別館は変更ありません

平成31年度

市民税・県民税の主な改正内容

税制改正により、配偶者控除および配偶者特別控除が見直され、平成31年度分以降の個人住民税（所得税では平成30年分以降）から適用されます。今回は、改正内容を詳しく紹介します。

◎問い合わせ 市民税課 ☎23-2123

改正前（現行制度の概要）

配偶者控除は、配偶者の合計所得金額が38万円以下のとき、その配偶者を有する納税者本人の所得金額から33万円を控除するものでした。

また、配偶者特別控除は、合計所得金額が1千万円以下の納税者について、配偶者の合計所得が38万円超76万円未満である場合、配偶者の所得に応じて、33万円から3万円の範囲で段階的に控除するものでした。

改正後

①納税者本人の所得制限の創設

納税者本人の合計所得金額が900万円を超える場合、その額に応じて配偶者控除または配偶者特別控除額が減少し、納税者本人の合計所得金額が1千万円を超える場合には、配偶者控除または配偶者特別控除の適用を受けることはできません。

②納税者本人の受ける配偶者特別控除の変更

配偶者特別控除の対象となる配偶者の合計所得金額の上限が、123万円に引き上げられます。控除額については、「改正後の配偶者控除額および配偶者特別控除額の一覧表」を確認ください。

●留意点

配偶者や親族が、納税者の扶養となる場合の所得要件（合計所得金額38万円以下）に変更はありません。また、改正後もこれまで通り配偶者の給与収入が93万円（合計所得金額28万円）を超えた場合、配偶者も住民税の課税対象となる場合があります。

※扶養については、社会保険への加入条件や勤務先の扶養手当などは異なりますので、勤務先に確認ください。



改正後の配偶者控除額および配偶者特別控除額の一覧表

区分	配偶者の合計所得金額		納税義務者の合計所得金額 (給与所得だけの場合の給与などの収入金額)						【参考】 配偶者の収入が給与所得のみの場合の配偶者の給与などの収入金額
			900万円以下 (1,120万円以下)		900万円超 950万円以下 (1,120万円超 1,170万円以下)		950万円超 1,000万円以下 (1,170万円超 1,220万円以下)		
			住民税	所得税	住民税	所得税	住民税	所得税	
配偶者控除	38万円以下	一般	33万円	38万円	22万円	26万円	11万円	13万円	103万円以下
		老人 ※70歳以上	38万円	48万円	26万円	32万円	13万円	16万円	
配偶者特別控除	～85万円		33万円	38万円	22万円	26万円	11万円	13万円	～1,500,000円
	～90万円		33万円	36万円	22万円	24万円	11万円	12万円	～1,550,000円
	～95万円		31万円		21万円		11万円		～1,600,000円
	～100万円		26万円		18万円		9万円		～1,667,999円
	～105万円		21万円		14万円		7万円		～1,751,999円
	～110万円		16万円		11万円		6万円		～1,831,999円
	～115万円		11万円		8万円		4万円		～1,903,999円
	～120万円		6万円		4万円		2万円		～1,971,999円
	～123万円		3万円		2万円		1万円		～2,015,999円
123万円超		なし		なし		なし		2,016,000円～	

6月4日(月)～10日(日)は

歯と口の健康週間です

健康な生活を送るために欠かせない歯を守るためには、乳幼児期から親子でむし歯予防を始めることが大切です。この機会に、家族で歯と口の健康を考えてみませんか。

◎問い合わせ 都城市保健センター ☎36-5661

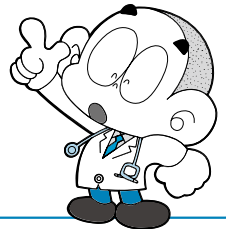

高い幼児のむし歯保有率

本市の平成27年度の3歳児一人当たりのむし歯の本数は、0.95本(全国平均0.58本)、むし歯のある子の割合は、24.4%(全国平均17.0%)と高い状況です。

虫歯を予防するために

虫歯の主な原因は「甘い食べ物」「虫歯菌」「質の弱い歯」の3つ。それぞれが時間の経過と共に重なり合くと虫歯になります。

●規則正しい食生活

バランスのとれた食事を心掛け、間食の「だらだら食べ」を止め、食べる時間を決めましょう。

●歯磨き

毎日の歯磨きで虫歯菌を取り除きましょう。また、歯科医院で正しいブラッシング指導を受けましょう。



フッ化物で強い歯!

フッ化物は、歯の表面を強くし、虫歯菌の働きを弱める効果があります。フッ化物の塗布や洗口をした後、フッ化物配合の歯磨き剤を利用したりして、虫歯を予防しましょう。

●市の取り組み

フッ化物洗口を継続して行うと、より高い効果が期待できます。市では、フッ化物洗口を希望する保育所や幼稚園などに対し、その費用の一部を補助し、乳幼児の虫歯予防に取り組んでいます。

※フッ化物利用については、専門家の指導が必要です。詳しくは、歯科医院に相談ください



6月23日(土)～29日(金)は
男女共同参画週間

男女が個性と能力を 発揮できる社会を目指して

平成30年3月に、男女共同参画を実現するため、その基本的方向性を指針した「第3次男女共同参画計画」を策定しました。

今後、価値観の多様化などにも対応しながら、男女共同参画社会づくりを推進していきます。

◎問い合わせ コミュニティ文化課 ☎23-2121

男女共同参画計画の策定

●計画期間 2018年度～2022年度

●基本目標

- ①男女共同参画社会の実現に向けた意識の改革
- ②あらゆる分野における男女共同参画の推進
- ③誰もが安全・安心に暮らせる社会づくり
- ④国際理解の促進および男女共同参画推進体制の整備強化

※詳しい情報は、市ホームページで確認できます



女性活躍推進講演会(無料)

男女が、職場や地域、家庭などで、個性と能力を発揮できる「男女共同参画社会」を実現するためには、一人一人が自らの問題として取り組むことが必要です。

男女共同参画週間に併せ、講演会を開催します。仕事と子育て、介護の両立に興味のある人は、この機会に、ぜひ、参加ください。

●日時 6月30日(土) 13時～

●場所 総合文化ホール

●講師 渥美 由喜さん

(株)東レ経営研究所所属

●内容 いきいきと「仕事」と「子育て」「介護」を乗り越える

※要申し込み

●申問 コミュニティ文化課

☎23-2121

一人で悩まず相談ください

女性が抱えるさまざまな悩みの相談を受け付けています。相談は無料で、秘密は厳守します。詳しくは、22ページを確認ください。





心に響く演奏をするため
日々練習を重ねる

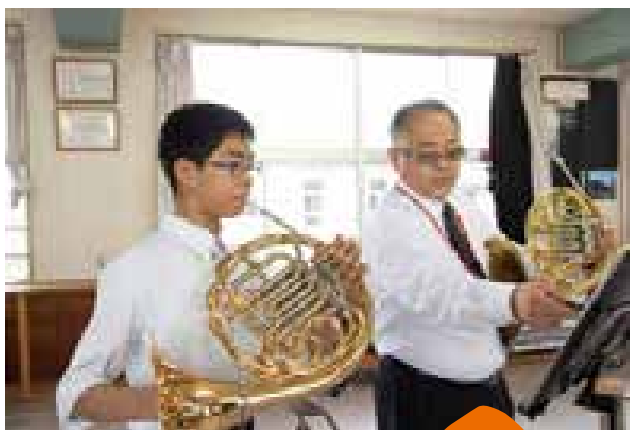

3月に東京で開催された日本ジュニア管打楽器コンクールソロ部門ホルンの部中学生コースで、沖水中学校3年の星野基信さんが見事、全国2位にあたる銀賞に輝きました。

管楽器や打楽器分野のジュニアコンクールとして、次世代の演奏家である小・中学生と高校生を対象に、毎年開催されている同コンクール。ソロ部門とアンサンブル部門があり、各部門ごとにCD音源審査の全国予選を通過した数人が、東京で行われる本選に駒を進めます。

smiling faces of miyakonojo

の風景

星野さんは2月に行われた予選を見事突破し、本選に出場。沖水中学校吹奏楽部顧問の池田健先生の伴奏で、予選でも演奏した「ヴィラネル（田園詩）」を演奏し、高い評価を得て銀賞を受賞しました。小学6年生のときにも出場し、同コンクールのときに経験した星野さん。「とても緊張感のあるステージ。当時はその雰囲気にならなかつた。だからもう一度挑戦しよう」と思い、出場した」と今回のコンクールに掛けた思いを振り返ります。

「ホールや客席をイメージしながら練習を重ねた。結果は銀賞だったが、納得のいく演奏ができた」と満足げに話していました。

小学2年生で吹奏楽部に入部した星野さん。入部した当初はサクソフに憧れていましたが「君の口の形は金管楽器に向いている」という顧問の一言に導かれ、金管楽器であるホルンの練習を始めました。現在は、沖水中学校吹奏楽部で池田先生の指導の下、日々の練習に励み、コンクールのほか高齢者施設での慰問演奏や地域のイベントなどに仲間と一緒に参加し、演奏を行っています。また、部活がない日でも、楽器を持ち帰り家での練習を欠かしません。



日本ジュニア管打楽器コンクール
ソロ部門ホルンの部
中学生コース 銀賞

もとのぶ
星野 基信さん

(沖水中学校3年)

「音楽大学に進み、知識や表現力をさらに鍛えたい」と飽くなき向上心を見せる星野さん。「プロの演奏家になって、多くの人の心に響く演奏をしたい」と目を輝かせながら将来の目標を話していました。



募集

指定管理者

〔児童館（梅北・安久・太郎坊・高木・下水流）、児童センター（神柱・都原）〕

● 期間 平成31年4月1日～
2024年3月31日

● 応募資格 法人または団体

● 要項配布 6月1日（金）～7月2日（月）の8時30分～17時15分にこども課（土・日曜日を除く）

● 説明会 7月4日（水） 10時30分～市役所南別館4階 第1会議室

※7月2日（月）の17時15分までに要申し込み

● 申請期間 7月10日（火）～20日（金）の8時30分～17時15分にこども課（土・日曜日、祝日は除く）

● 申問 こども課 ☎23-2684

〔林業総合センター〕

● 期間 平成31年4月1日～
2024年3月31日

● 応募資格 法人または団体

● 要項配布 6月1日（金）～7月2日（月）の8時30分～17時15分に森林保全課（土・日曜日を除く）

● 現地説明会 7月10日（火） 10時～※7月5日（木）の17時15分までに要申し込み

● 申請期間 7月20日（金）～31日（火）の8時30分～17時15分に森林保全課（土・日曜日を除く）

● 申問 森林保全課 ☎23-2152

〔山田元気な高齢者健康増進センター（山田町中霧島）〕

● 期間 平成31年4月1日～
2024年3月31日

● 応募資格 法人または団体

● 要項配布 6月11日（月）～7月10日（火）の8時30分～17時15分に山田市民生活課（土・日曜日を除く）

● 現地説明会 7月13日（金） 10時～※7月10日（火）の17時15分までに要申し込み

● 申請期間 7月20日（金）～30日（月）の8時30分～17時15分に山田市民生活課（土・日曜日を除く）

● 申問 山田市民生活課 ☎64-1111

〔チャレンジショップおよび活性化広場〕

● 期間 平成31年4月1日～
2022年3月31日

● 応募資格 法人または団体

● 要項配布 6月20日（水）～7月20日（金）の8時30分～17時15分に商工政策課（土・日曜日、祝日は除く）

● 現地説明会 7月25日（水） 10時～※7月20日（金）の12時までに要申し込み

● 申請期間 7月27日（金）～8月6日（月）の8時30分～17時15分に商工政策課（土・日曜日を除く）

● 申問 商工政策課 ☎23-2983

おかげ祭り参加者

7月8日（日）・9日（月）に開催するおかげ祭りに、みこしの担ぎ手や跳人などで参加しませんか。

● 対象 3歳以上

● 参加受付 6月の毎週火・金曜日の練習日に、神柱公園で受け付け（19時30分～21時）

● 申問 おかげ祭り振興会 ☎21-4835

盆地まつり実行委員

盆地まつりの企画や運営に参加できる人を随時募集します。

● 日時 8月11日（土） 17時30分～※雨天時は8月12日（日）に順延

● 場所 盆地まつり会場（中央通り）

● 申問 盆地まつり実行委員会事務局 ☎25-1405

市登録統計調査員

各統計調査の際に、世帯や事業所などを訪問し、調査票を配付・回収する調査員を随時募集します。

● 対象 20歳以上で、次の全ての要件を満たす人

- ① 責任を持って調査事務を遂行できる
- ② 秘密の保護に関して信頼できる
- ③ 国税徴収法に規定する徴収職員、または地方税法に規定する徴収吏員でない
- ④ 警察官でない
- ⑤ 公職選挙法に規定する公職の候補者や選挙事務所職員、選挙運動に従事する人でない

● 申問 情報政策課 ☎23-2562

広告

郷土愛と感謝を
つめこんだ
本格芋焼酎「霧島」。

都城の地で生まれた霧島酒造の100年を超える歴史のなかで、決して欠かすことのできないもの。それは、故郷宮崎からいただいた恩恵です。宮崎への語りつくせない感謝の気持ちをかたちに。それが、本格芋焼酎「霧島」です。

ずしっと
ほんかくー

霧島《宮崎限定》
パック発売中

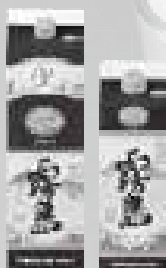

霧島酒造株式会社

本社：宮崎県都城市下川東4丁目28号1番
☎（0986）228066（お客様相談室）

飲酒は20歳から。飲酒は適量を。飲酒運転は法律で禁じられています。



ホストファミリー

モンゴル国・ウランバートル市からの青少年交流団(中学生)を受け入れます。

●対象 市内に住所があり、小・中学生や高校生がいる家庭

●募集数 10世帯 ※選考あり

●受け入れ期間 8月3日(金)の18時～5日(日)の18時

●申請 6月29日(金)までに国際化推進室 23-22295 FAX 23-3223 int@city.miyakononojo.miyazaki.jp

放送大学10月入学生

放送大学は、テレビ放送やインターネットを利用して、心理学や福祉、経済、歴史、文学、情報、自然科学などを学ぶ通信制の大学です。働きながら大学で学びたい人や学ぶことを楽しみたい人など、幅広い世代の人が対象です。

10月入学の学生を募集しています。詳しい資料を無料で送付しますので、問い合わせください。

●出願期間 8月31日(金)まで
※インターネットでの出願も受け付けています
<http://www.ouj.ac.jp>

●申請 放送大学宮崎学習センター 0982-53-1893

インスタ都城選手権(6~8月)

スマートフォンアプリ「インスタグラム」を利用し、期間ごとのテーマに沿った写真に、次のハッシュタグを付けて投稿してください。

●テーマ #みやこんじょ夏の思い出

●その他 都城市に関する写真投稿も随時募集しています。「#幸せ上々みやこのじょ」を付けて投稿してください

●問い合わせ みやこんじょPR課 23-2615



催し

総合文化ホール自主事業 河の童 くわのわっぱ

聴覚に障がいのある人となない人が共につくる人形劇団「デフ・パペットシアター・ひとみ」のMJ初公演です。

子育て支援センター行事

今月のオススメ! 「なかよしちび組」



なかよしちび組では、乳幼児とその保護者を対象に、体操や季節の行事などを開催しています。ぜひ、お越しください。

【親子で陶芸をしよう!】

- 日時 6月14日(木) 10:30~
- 場所 東部地域子育て支援センター エンゼル
- 定員 10組(1歳半以上) ※申し込み順

この他、さまざまな行事を開催しています。詳しくは、子育て支援センターのホームページを確認ください。



- 都城市子育て世代活動支援センター(ぴれびか) ☎36-5858
- 山之口地域子育て支援センター ☎57-3298
- 山田地域子育て支援センター ☎64-3171
- 東部地域子育て支援センター エンゼル ☎26-9587
- 高崎地域子育て支援センター たんぼぼ ☎62-0027

教科書展示会(無料)

文部科学省の教科用図書検定に合格した全ての教科書を閲覧できます。また、平成31年度から中学校で使用する道徳の教科書も展示します。

- 日時 6月15日(金)~28日(木) 9時30分~16時30分
- 場所 市立図書館
- 問い合わせ 宮崎県教育庁南部教育事務所 23-4521

- 日時 8月5日(日) 14時~
- 場所 総合文化ホール
- 料金 一般1,500円
高校生以下500円
- ※一般販売中
- 問い合わせ 総合文化ホール 23-7140

広告

住宅型有料老人ホーム

エスプリ都城 入居者募集!

39,000円 6床

46,000円 7床

- 食事代●部屋代
- 電気代●洗濯代
- 管理費込み

随時見学OK!!

※要介護認定1~5を受けた方が対象です。

お問合せはこちらまで

エスプリ都城

TEL0986-53-3636
〒889-1912 三股町大字宮村字一万城 2751-25

エスプリ都城

検索



催し

山之口麓文弥節人形浄瑠璃定期公演

- 日時 6月17日(日) 14時〜
- 場所 山之口麓文弥節人形浄瑠璃資料館(人形の館)
- 入館料 大人730円、高校生520円、小・中学生320円
- ※団体割引あり(20人以上)
- 演目 娘手踊り(お伊勢参り)、出世景清(拷問の段、牢舎の段ほか)
- 人形の館 ☎57-5295

図書館イベント(無料)

- 「市立図書館ワークショップ」みずたまのひ
- 日時 6月13日(水) 15時〜
- スタンプのひ
- 日時 6月20日(水) 15時〜
- こつたくまるまる
- 日時 6月24日(日) 14時〜

市立図書館読み聞かせ会

- えほん侍のおはなし会
- 日時 6月16日(土) 11時〜
- おはなしまるまる
- 日時 6月23日(土)・30日(土) 11時〜
- おはなしの部屋「そらまめ」
- 日時 6月28日(木) 11時〜

高城図書館読み聞かせ会

- おはなしトントン
- 日時 6月30日(日) 11時〜
- 高城図書館 ☎58-4224

講座・教室

CKD市民公開講座(無料)

- 日時 6月17日(日) 13時30分〜
- 場所 まちなか交流センター(心市街地中核施設 Mall mall 内) 2階多目的室
- 定員 150人 ※申し込み順
- 内容 医師や管理栄養士によるCKD(慢性腎臓病)についての講演、栄養相談など
- 健康課 ☎23-2765

ロコモ予防教室(無料)

- 日時 6月28日(木) 13時〜
- 場所 小牧病院
- 内容 ロコモ予防体操、体力測定
- 定員 30人 ※申し込み順
- 小牧病院 ☎070-4690-7955

市民のための健康講座(無料)

- 日時 6月28日(木) 14時〜15時
- 場所 都城医療センター教育研修棟
- 内容 耳や鼻、喉の病気予防・治療法 ※申し込み不要
- 国立病院機構都城医療センター ☎23-4111

普通救命講習(無料)

- 修了後に、普通救命講習修了証を交付します。
- 日時 6月29日(金) 9時〜12時

- 場所 消防局(菅浦原町)
- 対象 市内に在住・在勤・在学する18歳以上の人
- 定員 20人 ※申し込み順
- 消防局警防救急課 ☎22-88803

ステップ運動教室(無料)

- タオルや飲み物などを持参し、運動のできる服装で参加ください。
- 場所 コミュニティセンター
- 対象・日時・定員
- 経験したことがある市民
- 6/21(木) ①9時30分〜11時30分、②13時45分〜15時30分
- ①30人、②20人
- 未経験の市民
- 6/21(木) 13時〜13時45分 10人

生涯学習課主催の教室

- 「よか・余暇・楽習ネット」ワークショップ事業
- 5人以上で開催。冷暖房費や教材費は別途必要です。
- 学習料 1回550円〜800円
- ※人数で決定。初回に3回分を納入
- 日時・場所
- みやこんじょハーモニカ教室
- 毎月第2・3・4木曜日 9時30分〜12時 コミュニティセンター
- 6月22日(金)までに生涯学習課 ☎23-9545

広告

「IHって気になる…」話題のIHを、私も試してみたい! そんな皆さまの声にお応えして、IHの体験調理実演会を開催。参加費は無料!この機会にお気軽にご体験ください。

●場所 **クッキングスタジオ**(都城営業所内) ●定員 **3~8名**まで
●準備物 **エプロン・電気とガスの検針票**

お問い合わせ・お申し込み

九州電力株式会社 都城営業所 九電ホームアドバイザー 坂元・齊藤・中村・松田
TEL**0120-986-705** 受付時間 9:00~17:00 (土日祝を除く)

IH体験

クッキング講座

毎週 火曜日~金曜日 (祝祭日を除く) 10:00-12:30

参加無料

九州電力 ずっと先まで、明るくしたい。





都城地域高等職業訓練校

●科目・日時・受講料・開講日

※パソコン文書作成講座(1カ月) 毎週月・木曜日 19時～21時 1万6千円 7/2月	※CAD建築科(4カ月) 毎週月・木曜日 19時～21時 4万7千円 7/2月	対象：パソコンで文字入力できる人 手編み科(6カ月) 毎週火曜日 10時～15時 2万5千円 7/3月	着付け科(3カ月) 毎週木曜日 ①10時～12時、②13時～15時、③19時～21時 1万1千円 7/5月	※ワード・エクセル操作講座(4カ月) 毎週土曜日 9時30分～11時30分 3万円 7/7月	フラワーアレンジメント科(6カ月) ①第2・4金曜日、②第2・4土曜日 9時～12時 2万1千円 ①7/13金、②7/14土	洋裁科(6カ月) 第2・4土曜日 9時～13時 2万円 7/14土 定員：3人	※エクセル操作講座(1カ月) 毎週月・木曜日 19時～21時 1万6千円 8/2月
---	---	--	---	--	---	---	---

※は、5人以上で開講

申問 都城地域高等職業訓練校

☎23-23316

南九州大学公開講座

小西真澄「ジャズピアノのタブ」

(無料)

●日時 6月29日(金) 18時～19時

●場所 南九州大学都城キャンパス

本館1階エントランスホール

※申し込み不要

問 南九州大学企画広報課

弓道教室(全10回)

●日時 7月3日(火)から毎週火・木曜日 19時～21時30分

●場所 早水公園体育文化センター弓道場

●対象 中学生以上の市民

●定員 20人

●受講料 5千円

●その他 道場では白足袋または白色の靴下を着用

申問 県弓道連盟都城支部(池田)

☎・FAX 25-10800

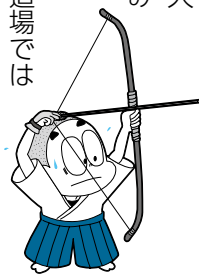

清掃スタッフ講習(無料)

即戦力として企業や施設で働くための清掃技術を習得し、就職を目指します。

●日程 7月3日(火)～12日(木)

※土・日曜日を除く

●場所 南九州大学都城キャンパス

●対象 55歳以上の就職を目指している人

●定員 10人 ※選考あり

申問 ハローワーク都城または都城シルバー人材センターで配布する申込書に記入し、郵送またはファク

スで6月19日(火)までに宮崎県シルバー人材センター連合会

☎0985-313775

FAX 0985-313776

潜在保育士復職研修(無料)

市内在住で保育士の資格を持ち、復職を希望する人を対象に、現場復帰のための研修を開催します。

●日時 7月7日(土)・14日(土)・21日(土)・28日(土) 9時～12時30分

●場所 南九州大学都城キャンパス

●定員 15人 ※要申し込み

申問 6月28日(木)までに氏名、電話番号、保育士資格取得年、託児所希望の有無、研修名を記入し、ファクスまたはメールで南九州大学人間発達学部(金子)

☎21-21111 FAX 46-11051

kaneko@nankyuudai.ac.jp

リテールマーケティング(販売士)検定試験(2・3級)

●日程 7月14日(土)

●場所 都城商工会館

●受験料 (2級) 5,660円 (3級) 4,120円

申問 6月21日(木)までに都城商工会議所

☎23-00001



5/15よりデビュー!

～新造船就航記念～

2018志布志みなとまつり さんふらわあクルーズ

新造船さつまを体験しよう!

平成30年.....

7/21 12時00分～14時00分 (雨天決行)
[予備日/平成30年8月4日(土)12時00分～14時00分]

●受付10:00開始/11:40終了 ●乗船開始11:00予定 ●出航12:00 ●帰港14:00
●集合場所 志布志港 フェリーさんふらわあのりば(志布志市志布志町志布志3292) 無料駐車場完備

●乗船料(お一人様) ※消費税込み。乗船料には、お食事の代金は含まれません。
■大人...3,000円 ■小学生...2,000円 ■幼児(3歳以上)...1,000円

●個室販売 ■スイート(22.90㎡)×5ルーム限定...10,000円/1ルーム
■デラックス(14.10㎡)×10ルーム限定...8,000円/1ルーム
※個室は、オプション販売となります。当日は、個室をご利用されなくともご休憩場所として、ツーリスト(大部屋)を無料開放いたします。※当日、乗具類はございません。

●出航のテーブルモニー(無料) ●スパーボールすくい(有料)1回200円 ●船長さんdeパチリ!(無料) お子様の船長撮影で記念撮影 ●ゲーム大会(無料) わなげ、スタンプラリー等 ●志布志しるまる 乗船 ※イベント内容につきましては、都合により変更になる場合があります。

●楽しいイベント 盛り沢山!!

◎ お食事は船内レストラン...カレーライス・丼物 etc の軽食類をご用意(有料) ※予定

〈ご予約・お問い合わせ〉
株式会社フェリーさんふらわあ志布志港 ☎050-3816-3511

〈受付時間〉【平日】10:00～17:00 【土日祝】10:00～15:00
〈予約締切〉7月19日(木)【事前予約制】

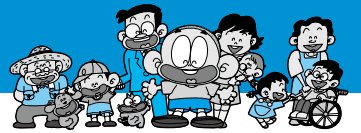

相談

子育てに関する相談(無料)

子育ての悩みや不安を1人で抱えこまず、気軽に相談ください。

【都市保健センター(中心市街地中核施設 Mallmall内)】
☎3615661

【東部保健センター(高城保健センター内)】 ☎5816800

【西部保健センター(高崎福祉保健センター内)】 ☎6214411

【児童家庭支援センターゆうりん(10時～19時 毎週木曜日は除く)】
☎4512140

【子ども家庭支援センターつぼみ(24時間・365日)】
☎098517813737

虐待に関する相談(無料)

【子ども課】 ☎2312684

【東部保健センター(高城保健センター内)】 ☎5816800

【西部保健センター(高崎福祉保健センター内)】 ☎6214411

【都城児童相談所】 ☎2214294
【児童相談所全国共通ダイヤル(24時間・365日)】
☎189(いちばやく)

不妊相談・妊娠総合相談(無料)

【場所】 都城保健所

【相談・予約電話】 ☎2314504

【不妊相談】

不妊に関する悩みなどの面接相談

●日時 第4金曜日

9時30分～15時30分

●相談方法 面接 ※午後是要予約
【妊娠総合相談】

思いがけない妊娠に関する悩みの相談
●日時 月～金曜日 8時30分～17時15分 ※祝日を除く

●相談方法 電話、面接
※面接の場合は要予約

公正証書作成無料相談所

遺言や相続、任意後見契約、尊厳死宣言、賃貸借契約、金銭貸借契約、離婚給付契約などの公正証書作成に関する相談に応じます。

●日時 7月10日(火)～12日(木)
9時～19時

※12時～13時を除く。要予約

●場所 都城公証人役場

【甲間】 都城公証人役場
☎2211804

ライフサポートセンターみやこのじょう 暮らしなんでも相談(無料)

【場所】 都北労働福祉会館
(北原町4街区4号)

●電話・面接相談
月～金曜日 10時～17時

※祝日を除く

●専門相談(要予約)

【多重債務・生活法律相談】
毎週火曜日 13時～16時

【職場・学校・家庭での悩みごと相談】

毎週水曜日 13時～16時

【年金・老後の暮らし相談】
毎週木曜日 13時～16時

●相談専用電話
☎0120-397-868

●メールでの相談
tohoku@niya-chuo.or.jp

女性相談員や女性弁護士による 女性総合相談(無料)

①女性相談員電話・面接相談
月～金曜日 10時～16時

②こころの相談
6月19日(火) 14時～16時

③法律相談(前週の水曜日までに要予約)
6月26日(火) 13時～16時

●場所 男女共同参画センター
(市役所本館2階)

●相談時間 ①②は1時間程度、③は30分程度

※①の女性相談員面接相談と②③は、事前に聞き取りと予約が必要

●相談専用電話 ☎2317157

交通事故相談(無料)

●日時 毎週月・火・木・金曜日
9時～16時

●場所 交通事故相談室
(市役所本館2階)

●相談専用電話 ☎2310944

お宝無料鑑定会

無料出張査定
行います!

今が売り時! 買取り強化中!!

掛け軸	絵画	茶道具	刀剣
陶磁器	時計・宝石	中国書画	仏像

本郷美術骨董館九州支店
福岡市博多区博多駅前2-10-19 福岡ファッションビル1F

7/6 (金) 都城総合文化ホール 都城市北原町1106番地100

7/7 (土) 宮崎KITENビル8F 宮崎市錦町1-10

時間 午前10時～午後5時 ※受付は午後4時までとなります。

時間 午前10時30分～午後5時 ※受付は午後4時までとなります。

予約優先 本郷美術骨董館九州支店

福岡市博多区博多駅前2-10-19 福岡ファッションビル1F

0120-518-100

本郷美術 検索

福岡県公安委員会許可901021410042号

本郷美術骨董館
名誉館長 梅宮辰夫

■マイナンバーカードを利用して、全国のコンビニで各種証明書を取得できます。
(6:30～23:00)

広報 都城 平成30年6月号 22



一人で悩まないで相談してみませんか
「こころの相談電話(無料)」

【こころの電話(精神保健福祉センター)】 ☎0985-325566

●日時 月～金曜日 9時～19時
※祝日を除く

【都城保健所】 ☎23-4504

●日時 月～金曜日 8時30分～17時
※祝日を除く

【福祉課】 ☎23-2980

●日時 月～金曜日 8時30分～17時
※祝日を除く

「こころの健康相談(無料)」

精神科の医師が相談に応じます。

●日時 6月21日(木)
13時30分～16時

●場所 都城保健所 ※要予約
甲問 都城保健所 ☎23-4504

消費生活相談(無料)

【電話・面接相談】

●日時 月～金曜日 9時～16時
【弁護士法律相談(前々日までに要予約)】

6/14(木) 13時30分～16時30分
三股町福祉・消費生活相談センター
(二股町役場庁舎東側)

6/22(金) 13時～16時 都城市消費生活センター(市役所本館2階)

●相談時間 30分程度
●相談専用電話

【都城市消費生活センター】

☎23-7154

【三股町福祉・消費生活相談センター】

☎52-0999

宮崎県子ども若者総合相談センターわかば
子ども・若者に関する相談(無料)

0歳～39歳の人や家族を対象に、悩みを抱えている人の相談に応じます。また、出張相談(予約制)にも応じます。

●日時 毎週月～水・土・日曜日
10時～17時

※祝日、年末年始を除く
●相談専用電話

☎0985-417830
●相談専用ファクス

FAX 0985-417831
●相談専用メール

soudan@miyazaki-kowaka.jp

労働相談(無料)

県内の事業所に勤務する労働者と使用者を対象に、さまざまな労働問題の相談に応じます。

●日時 月～金曜日 8時30分～17時15分
※祝日、年末年始を除く

●場所 県労働委員会事務局(県庁3号館6階)

●相談方法 電話、面接相談など
●相談専用電話

働くあんしんサポートダイヤル
☎0985-267538

●その他 6月10日(日)の9時～17時、相談窓口を特別開設します

厚生労働省・宮崎県委託事業

若者就職支援(無料)

●対象 就職を目指す15～39歳の無

職の人とその家族

●日時 月～金曜日 10時～17時
※祝日、年末年始を除く

●場所 みやぎき若者サポートステーションサテライト都城(東町4街区30号)

甲問 みやぎき若者サポートステーションサテライト都城
☎36-6510

【シニア世代就業相談(無料)】

●日時 毎週火曜日 10時～15時
※要予約

●場所 総合福祉会館2階
甲問 みやぎきシニア活躍推進協議会
☎0985-339321

【教育相談専用ダイヤル(無料)】

●電話・面接相談
月～金曜日 9時～16時30分

●場所 教育相談室(市役所八幡町別館)

●相談専用電話 ☎46-2088



高崎最終処分場

屋内施設の使用中止

高崎最終処分場の工事に伴い、7月1日(日)から屋内施設(テニスコート)の使用を中止します。

高崎最終処分場

☎62-5222

広告



安全な輸送で安心をお届けする



エース総合運輸株式会社

本社・経理 宮崎県北諸県郡三股町蓼池452-3

TEL 0986-52-6626 FAX 0986-52-0361



お知らせ

新教育長・教育委員が就任

4月1日から、新教育長に児玉晴男さんが、新教育委員に岡村夫佐さんが就任しました。



新教育長
児玉 晴男さん



新教育委員
岡村 夫佐さん

教育委員会が「一丸となり、「社会に開かれた学校づくり」や「小中一貫教育を主軸にした学力の向上」に取り組んでまいります。

●継続する教育委員 赤松國吉さん

● 継続する教育委員 赤松國吉さん、中原正暢さん、濱田英介さん
問 教育総務課 ☎23-95543

本年度の人権擁護委員

市では、法務大臣の委嘱を受けた人権擁護委員が活動し、人権相談に応じています。相談は無料で秘密は守られますので、気軽に相談ください。

●市の人権擁護委員

- 【都城地域】
- 塩月靖子さん ☎24-1344
- 福留浪子さん ☎23-5083
- 岩佐禮子さん ☎25-9589

- 上原えり子さん ☎39-3234
- 江田茂典さん ☎25-3028

【山口地域】

- 向原幸一さん ☎57-3084
- 中村義博さん ☎57-3941
- 垣内祥子さん ☎57-3418

【高城地域】

- 溝口和義さん ☎29-2022
- 黒原富士子さん ☎58-4400
- 中園伸夫さん ☎58-4153
- 田中昌子さん ☎59-9507

【山田地域】

- 日高俊郎さん ☎64-0934
- 野口みつ子さん ☎64-2530
- 山川裕彦さん ☎64-1116

【高崎地域】

- 立山美穂さん ☎62-0120
- 赤嶺敏子さん ☎62-1385
- 花房敏雄さん ☎62-0706
- 谷口俊一さん ☎62-5006

問 宮崎地方務局都城支局

☎22-0490

消防局からのお知らせ

【熱中症に気を付けましょう】

熱中症に注意が必要な季節になりました。室内でも熱中症になることがあります。体調の変化に注意し、こまめに水分を補給するなど熱中症の予防を心掛けましょう。

【救急車の適正利用に協力ください】

救急車の出動件数が増えていて、救急隊の現場までの到着時間も遅くなっています。救急車の台数には限

りがありますので、適正利用に協力ください。なお、定期通院など緊急時以外は、消防局認定の患者搬送事業者（有料）を利用ください。

●患者搬送事業者

・富士タクシー

☎0120-24-2377

・福祉タクシーますやま

☎090-2858-4786

・介護福祉タクシー夢野

☎80-6376

・福祉タクシーはまゆう

☎090-8830-8152

問 消防局警防救急課

☎22-88833

【露店開設の届け出】

縁日や花火大会などで、火気器具を使用した露店を出店するときは、消防署への届け出が必要です。安全・安心なイベントの運営のため、出店の3日前までに提出ください。

問 消防局予防課 ☎22-8884

介護予防・日常生活圏域のニーズ調査

要介護状態になる前の高齢者の心身の状況や置かれている環境などの事情を把握し、地域の抱える課題や地域間の違いなどを明らかにするための調査を行います。

●期間 平成31年1月31日まで

●対象 要介護1～5の認定を受けていない都城市在住の65歳以上の人

を、日常生活圏域ごとに一定条件の

もとで無作為に抽出した5,600人程度

●調査方法 住んでいる地区の地域包括支援センター職員が、訪問または電話で聞き取り調査を行います

●調査内容

- ・運動器の機能や栄養の傾向、口腔機能、認知機能など
- ・ボランティアへの参加頻度などの社会参加の状況

問 介護保険課 ☎23-2685

各地区地域包括支援センター

麻しん・風しん混合ワクチンの予防接種

本年度の麻しん・風しん混合ワクチン予防接種の対象者は次の通りです。対象者で、接種が済んでいない人は、早めに接種しましょう。

●対象年齢者

1期	1歳～2歳の誕生日前日までの人
2期	平成24年4月2日～平成25年4月1日に生まれた人

●接種回数 対象年齢内に1回

●接種料金 対象年齢内の人は無料で無料

※2期の人は、平成31年3月31日まで無料

●その他 すでに麻しん・風しんの両方にかかった人は対象外です

問 都城市保健センター

☎36-5661



小規模多機能型居宅介護事業者および看護小規模多機能型居宅介護事業者の募集説明会

本年度、小規模多機能型居宅介護事業所および看護小規模多機能型居宅介護事業所の整備を予定している事業者を対象に、公募説明会を開催します。

詳しくは、市ホームページで確認ください。

日時 7月6日(金)

14時～

場所 中央公民館

申問 7月2日(月)までに介護保険課

☎23-26888



児童手当の支給と現況届の提出

対象・支給額

3歳未満	1万5千円
3歳以上小学校修了前(第一子、第二子)	1万円
3歳以上小学校修了前(第三子以降)	1万5千円
中学生	1万円(一律)

※所得制限限度額以上の人は、一律5千円。施設入所などの児童は、3歳未満1万5千円、3歳以上中学校修了前1万円(一律)

●支給月 6月、10月、2月

※支給日は支給月の10日。金融機関が休業日の場合は、その前営業日

●現況届 6月中旬に送付する現況届に必要事項を記入し、市役所また

は各総合支所の受付会場に提出。現況届を提出しないと受給できませんので、必ず手続きください。なお、受付期間は受付会場で異なりますので、現況届に同封された案内で確認ください

●その他 次のいずれかに該当する場合は、必ず届け出てください

- ①受給者が市外に転出するとき
- ②受給者の氏名が変わったとき(口座変更)
- ③受給者が子どもと別居したとき
- ④受給者が子どもを養育しなくなったとき(離婚など)
- ⑤受給者が公務員になったとき
- ⑥受給者が公務員でなくなったとき
- ⑦子どもを出生したとき
- ⑧子どもが死亡したとき
- ⑨子どもが施設に入所したとき
- ⑩子どもが施設を退所したとき
- ⑪里親になったとき

問 こども課 ☎23-26884

畜舎の清掃と堆肥の利用

梅雨の時期は、家畜のふん尿による臭いや害虫の発生、降雨時のふん尿流出に対する苦情が多く寄せられます。畜舎や運動場を清掃したり、堆肥舎などを適切に管理したりするなど、家畜排せつ物法の管理基準に従って処理してください。

堆肥などの運搬は落下防止に努め、落下した場合は清掃するなど適正な処理をお願いします。畑などに運搬

した後は、臭いが発生しないように速やかに耕うんしてください。

また、家畜防疫の徹底をお願いします。

問 畜産課 ☎23-2769

赤十字忌明け

謹んでお悔やみ申し上げます。遺志に沿い、赤十字活動に活用します。

●故人 希望により匿名(3月受け入れ分1人)

問 福祉課 ☎23-2980

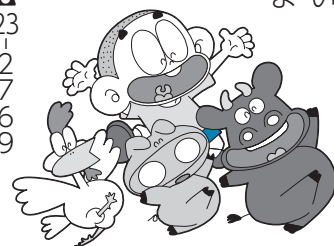

日赤への募金や忌明け

日赤都城地区では、災害などに対する支援のための募金や忌明けを受け付けています。

寄せられた募金などは、献血事業や災害時の医師派遣などの救護活動、救急法の普及講習などの活動に役立てられます。ぜひ、協力ください。

問 福祉課 ☎23-2980

おわびと訂正

広報5月号27ページ「都城島津伝承館だより」内の文章で、「文和元年(1352)」に2代目当主義久が都之城を築いたと掲載しましたが、「永和元年(1375)」の誤りでした。訂正しておわびします。

問 秘書広報課 ☎23-3174

休日急病診療機関

●診療時間 9:00~18:00
※歯科は17:00まで
●みやざき医療ナビも利用ください



みやざき医療ナビ

月日	医療機関名	電話番号
6/17 (日)	原田医院 (内・小・外)	26-3330
	田口循環器科内科クリニック (内)	24-0600
	みしま内科クリニック (内・循)	51-8100
	仮屋外科胃腸科医院 (外・胃・内・肛門)	25-7712
	小牧病院 (整)	24-1212
	くぼた眼科	26-3100
	是枝歯科医院	36-2260
6/24 (日)	たけしたこども医院	51-0005
	伊達クリニック (内・循)	36-7088
	宇宿医院 (内・胃・消)	25-9031
	柳田病院 (脳・外)	22-4862
	池之上整形外科 (整・小・小児)	23-2311
	すみ産婦人科医院	23-1152
	さいとう歯科	26-8148

※診療機関は変更することがあります
詳しくは、テレホンサービス(医師会は☎23-5555、
歯科医師会は☎25-4100)で確認ください

●休日当番薬局

6/17(日)	ハートフル、さくら、しびた、くげ、たかお
6/24(日)	みまたファミリー、かじや、東町、チェロ

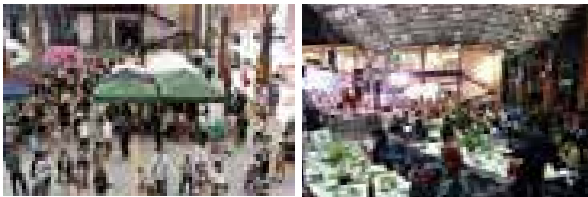
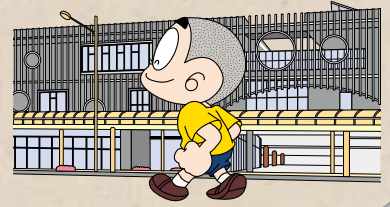

マルシェで買い物を楽しむ ライブを聞きながらディナー

まちなか広場イベント

◎MIYAKONJOぼんちマルシェ(毎月第2日曜日開催)

【日時】6月10日(日) 10:00~15:00

◎Mallmallマルシェ vol.3(毎月第3日曜日開催)

【日時】6月17日(日) 10:00~16:00

◎まちなか博覧会(随時開催)

- ・運動系プログラム(無料)
- ・子ども向けプログラム(無料)
- ・ワークショップ(1人1,000円)

※詳しくはまちたんホームページを確認ください。



まちたん
ホームページ

さまざまな利用ができる「まちなか広場」

中心市街地中核施設 Mallmallの中央にある屋根付きの多目的広場「まちなか広場」。ここでは、まちなかをにぎわす地域発のさまざまなイベントを開催しています。また、マルシェや展示会などを企画する人(団体)に広く貸し出しています。広場の利用や予約方法など詳しくは、都城まちづくり(株)のホームページで確認ください。

◎問い合わせ

☎21-6121



まちなか広場 利用料金(税別) 貸し出し可能時間 9:00~21:00

時間区分	時間	利用者区分	平日	土・日曜日、祝日
午前	9:00~13:00	営利目的	7,000円	8,400円
		営利目的以外	3,500円	4,200円
午後	13:00~17:00	営利目的	7,200円	8,700円
		営利目的以外	3,600円	4,300円
夜間	17:00~21:00	営利目的	9,200円	11,000円
		営利目的以外	4,600円	5,500円
半日A	9:00~17:00	営利目的	12,400円	15,000円
		営利目的以外	6,200円	7,500円
半日B	13:00~21:00	営利目的	16,400円	19,700円
		営利目的以外	8,200円	9,800円
終日	9:00~21:00	営利目的	19,900円	24,000円
		営利目的以外	10,000円	12,000円



一般 サードプレイス

レイ・オルデンバーグ(著)
みずず書房(出版)

第一の家、第二の職場と共に、個人の生活を支える場「サードプレイス」。具体例を交えながら、その機能や役割について多角的に考察する1冊。



一般 きげんのいいリス

トーン・テレヘン(著)
長山さき(訳) 新潮社(出版)

忘れっぽくて、きげんのいいリスのところには、今日も悩めるどうぶつたちがやってきます。なにげない、だけど大事な話が集まってきます。



児童 まんまるだあれ

いまもりみつひこ(文・切り絵)
アリス館(出版)

多くの昆虫写真を撮ってきたから、全てが生き物に見えてしまう。「まる」から始まるストーリー。

ついにオープンしました!



市立図書館長
井上 康志さん

新図書館の広々とした空間や明るいホールで、本を読んだりカフェで安らいだりできます。五感で感じる新しい感覚の場所ともいえる図書館を、ぜひ、自分のスタイルで楽しんでください。

図書館だより



都城市立図書館
高城図書館

●休館日/6月12日

●休館日/6月12日・17日・19日・26日、7月3日・10日・15日

●開館時間/9:00~21:00

●開館時間/9:30~18:00

◎問い合わせ

都城市立図書館 ☎22-0239

高城図書館 ☎58-4224

施設紹介

川の駅公園 (都島町)

◎問い合わせ 道路公園課 ☎23-2613

市役所の南西に位置し、大淀川河川敷に隣接した「川の駅公園」。自然の地形を生かして整備されていて、本格的なアウトドアスポーツが楽しめます。また、貯水機能も持ち、災害時には大淀川の治水にも役立っています。

同公園の魅力の一つが、「おもしろ自転車」や「マウンテンバイク」で駆け回れる自転車コース。初級や中級などレベルに合わせて楽しめます。

休日には多くの家族連れでにぎわう同公園は、まさに「遊びの宝島」。楽しんでみませんか。



川の駅公園



都城市立 美術館 Vol.2

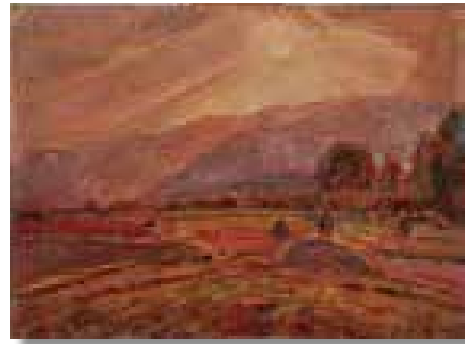

「山の日の出」制作年不明

藤島 武二 作 (油彩・キャンバス)



藤島武二は慶応3年(1867)、鹿児島市で生まれました。西洋画家を志して上京し、黒田清輝らと共に活動しました。東京美術学校教授や展覧会審査員を務めるなど、洋画壇の中心人物として活躍。本市出身の洋画家・山田新一(1899~1991)も藤島に師事し、多大な影響を受けました。

藤島は、昭和天皇の即位を記念して献納する作品の画題に「日の出」を選び、9年かけて各地を取材しました。この作品は、日の出を描いたシリーズの1つで、光が辺りを照らす一瞬を力強いタッチで捉えています。

本作品は、7月1日(日)まで開催する収蔵作品展「明治を生きた画家たち ~維新を越えて~」で展示しています。



墓の中の様子 (平成29年度調査)

当時の人々も、死者が安らかに眠れるようにと願いながら、弔いの儀式を行っていたのでしょう。

太古の人々は、どのように亡くなった人を弔っていたのでしょうか。市内では古墳時代の墓(古墳)が数多く見つかっています。その中でも九州東南部に多く造られた地下式横穴墓では、地面に穴を掘って遺体が埋葬されていました。平成29年度に行った調査では、下水流町の築池地下式横穴墓で、人骨や土器、鉄の鏃などが見つかりました。人骨には顔面に赤い顔料が塗られていて、腰回りにも多量の顔料がふりかけられていました。このような顔料は、魔除けの意味で遺体に塗られていたのではないかと考えられます。

「死者を送る儀式」

ぼんちくんと 歴史探訪



嘉永6年(1853)12月、薩摩藩主島津斉彬が都城に視察に訪れました。この史料は、斉彬がこの時、都城領主館前で行われた馬寄を見学した様子を絵図にしたものです。この時、都城島津家当主島津久本も自ら馬に乗り、斉彬に披露したと伝えられています。この年の6月にはペリーが来航。江戸幕府の体制が大きく揺らいだ年でした。また、薩摩藩が洋式軍艦建造に着手した年でもあります。馬寄は、もともと初夏に行われる農村行事ですが、この時は、軍馬の調練を評価する「馬揃」に近いものだったと考えられます。斉彬による都城巡見と馬寄の見学は、西欧列強への対応を迫られる中、行われたものと考えられています。



※都城島津邸で6月24日(日)まで展示

「御門馬場馬寄御覧之図」

都城島津 伝承館だより



ピーマンの肉詰め

※1個分 / 61kcal、塩分 0.4g

材料 (4~6人分) ※16個分

ピーマン (中サイズ) ……………	8 個
合いびき肉 ……………	250g
長ネギ ……………	20g
パン粉 ……………	10g
卵 ……………	1 個
塩 ……………	ひとつまみ
こしょう ……………	少々
サラダ油 ……………	大 1
A 濃口しょうゆ ……………	大 2
みりん ……………	大 2
砂糖 ……………	小 1
だし汁 ……………	200cc
片栗粉 ……………	大 1
プチトマト (付け合わせ用) ……	10 個

作り方

【下準備】

ピーマンは縦半分に切り、ヘタと種を取り除く。長ネギは細かくみじん切りにする。

- ① ボウルに、合いびき肉、長ネギ、パン粉、卵、塩、こしょうを入れ、よく混ぜる。
- ② ピーマンに①の肉を、隙間のないように詰める。
- ③ フライパンにサラダ油をひき、②の肉面を下にして、肉面に焼き目が付くまで中火で焼く。
- ④ 合わせたAをフライパンに入れ、ふたをして中火で2~3分煮込む。ピーマン面を下にして再び煮込み、肉に火が通ったら器に並べる。
- ⑤ 残った煮汁に片栗粉を入れ和風あんを作り、肉詰めにかける。



旬のピーマンは、おいしくて栄養たっぷり!

◀食生活改善推進員 (姫城地区) 田中 妙子 さん

太陽の光をたくさん浴びた夏野菜がおいしい季節になりました。栄養がたっぷり詰まった旬の肉厚ピーマンは、みずみずしく食感も良いので、生でも加熱して食べてもおいしいですよ。

また、和風あんを使うことで、素材の味が引き立ちます。薄味でもおいしく食べられ、減塩にもつながります。

● 6月から特定健診や後期高齢者健診が始まります。年に1回は健診を受けましょう。



国際交流員の ひとりごと

vol.12

ルイメド・ソヨルマーさん
(モンゴル)



国旗に込められたモンゴルの魂

モンゴルの国旗は、色と形で表現され、赤は常に上へ上へと繁栄する火を、青は平和と青空を意味します。そして国旗の左側に、金色の「ソヨンボ」という国家のシンボルが描かれています。3つの炎は、家庭と国家の過去・現在・将来においての繁栄を意味し、太陽と月は永遠の青空を意味しています。また、逆三角形は敵を打破するための槍を意味しています。その下の長方形は、正直さと真心を表します。中央の魚は、繁栄と警戒心を、両側の長方形は、国境が常に安全であることを表した城塞を意味しています。このように、国旗には、モンゴルの魂が込められています。

◎問い合わせ 国際化推進室 ☎23-2295

わけもん通信



(写真左から、坂之下さん、久玉さん、坂元さん、馬越脇さん)

高齢者に配慮したパン開発 vol.2

4月21日に高城高校で開催された「大豆を使った商品発表会」で、生活情報科3年の坂元麗菜さん、馬越脇未夢さん、坂之下涼華さん、久玉ひなたさんのグループが、保護者の前で学習成果の発表を行いました。昨年度に行われた商品開発の授業で、ベーカリーキッチンSAKURA（高城町石山）の助言を受け、大豆を使った高齢者向けのパンを開発。

校内のコンテストで総合優勝に輝き、今回の発表となりました。

リーダーの坂元さんは「素材の味を生かし、高齢者が食べやすい形や大きさになるよう工夫した」と笑顔で語っていました。



開発した「ふわもちパン」

◎ あなたの年代 (○をつけてください)

10代以下 ・ 20～30代 ・ 40～50代 ・ 60代以上

◎ 今月号で特に興味を持ったページのタイトル

◎ 今月号を読んでのわたしの一言

◎ 今後、取り扱ってほしい記事

▲点線に沿ってお切りください (郵便はがきでも可)

4月号に寄せられたお便り

このコーナーでは、「わたしの一言」の中から一部を紹介しします。また、皆さんから寄せられた意見を、今後の広報紙作成に生かしていきます。

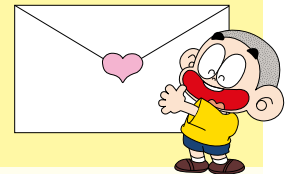

新年度の市の予算がカラー表示され、すぐ見やすく分かりやすいです。ふるさと納税が日本一になり、その使い道がとても気になっていました。有効に使ってくださることを期待しています。(都北町 TeTe子さん)

「Mallmall」のオープンを楽しみにしていました。これからの都城が飛躍することを願って、イベントに参加します。中心市街地がにぎやかになりますね。(吉尾町 タイソンさん)

市郡医師会病院跡地に、県内初となる4年制の理学療法士養成専門学校が開校しました。若者の地元定住と活性化に期待しています。(高城町大井手 オレンジさん)

人の風景での高校生の弁論内容にとっても共感しました。捉え方一つで、自分も周りもより楽しく生きていけます。狩長さん、ありがとう。(太郎坊町 haruさん)

● 4月号の答え ①実行 ②リハビリ ③ぼんち



ご協力ありがとうございました。

※応募者の個人情報は、当選者発表と商品発送以外には利用しません

都城市を盛り上げてくれる、PR連携店やみやこんじょ大使を紹介!

◎問い合わせ みやこんじょ PR 課 ☎23-2615

みやこんじょ盛り上げ隊!



博多で絶賛!
都城産「地鶏の炭火焼き」

「夢いちもん」店主美原裕一郎さんに、PR連携店としての思いを聞きました。

2年前にPR連携店となり、当店でも都城の農畜産物をメニューに取り入れた「都城フェア」を開催しています。そのメニューの中で、お客さんに喜ばれるのが地鶏の炭火焼き。今では当店人気ナンバーワンのメニューです。また、都城産宮崎牛のローストビーフやどんこ(しいたけ)の一枚焼きなど、次々に人気メニューが誕生しています。博多の人に「都城のおい



都城市生まれ、福岡県福岡市在住の美原裕一郎さんの店「夢いちもん」。平成28年4月、都城市PR連携店に認定。
住所：〒814-0131
福岡市城南区松山2丁目5-10
☎090-2393-9714
営業時間：17:00~24:00 ※水曜日定休



人気急上昇! 都城産宮崎牛ステーキ

しいものを知ってもらいたい」という気持ちは誰にも負けません。池田市長が、高校野球部の後輩ということもあり、なおさら、都城産の食材を生かした人気メニューを考案して、PRしたいと思っています。他のPR連携店と共に、博多で頑張っていますので、福岡にお越しの際は、ぜひ、当店へお立ち寄りください。

今月の読者プレゼント



【乳製品詰め合わせ 2組】

商品提供事業者

(株)高千穂牧場(吉之元町5265-103) ☎33-2102

生乳本来の味が楽しめるヨーグルト、風味豊かなカフェオレやゼリーの詰め合わせ。この夏のお中元など、大切な人へ贈ってみませんか。

プレゼントの応募方法

はがきに住所、氏名、電話番号と、6月号を読んだ感想などを書いて〒885-8555まで。応募者の中から抽選でプレゼントを差し上げます。

※読者プレゼントの寄付事業者を募集しています。詳細は、秘書広報課まで問い合わせください

- ◎応募締め切り 6月30日(土) 当日消印有効
- ◎当選者発表 本紙8月号
- ◎4月号当選者 寺尾豊次郎さん 他4人
- ◎4月号応募総数 43通

POST CARD

8 8 5 8 5 5 5

62円切手をお貼りください

都城市役所 秘書広報課 行

(広報 都城 Vol.150 2018年6月号)

フリガナ

氏名

ペンネームまたはイニシャル

※記入がない場合は、イニシャルで表示させていただきます

住所 □□□□□□□□

電話番号 () -

▶点線に沿ってお切りください(郵便はがきでも可)



安全・安心情報

◎問い合わせ 危機管理課 ☎23-2129

より迅速な災害対応が実現！

危機管理課内に「災害対策本部室」を新たに整備しました。ここでは、災害時の迅速な情報収集や応急対策の体制を強化し、市全体の災害対応の取り組みを統括します。

また、南海トラフ巨大地震など大規模災害時は「後方支援活動対策本部室」として、被災地への人的支援や関係機関との連絡調整の機能を発揮します。



市の提供番組紹介

テレビ番組の案内

■BTVケーブルテレビ(デジタル111ch)

「みやこんじょジャーナル」 ※毎回10分間放送

- ① 6:50 ~ ② 11:50 ~ ③ 17:50 ~
- ④ 20:50 ~ ⑤ 22:50 ~

ラジオ番組の案内

■MRTラジオ(AM放送936kHz・ワイドFM90.4MHz)

「みやこのじょうドキドキナビ」

毎週月～金曜日(祝日除く) 15:30～15:45

■シティエフエム都城(FM放送76.4MHz)

「インフォメーションM」 毎週月～金曜日

9:49～9:54、15:54～15:59(再)

都城市現住人口

平成30年5月1日現在	前月比	前年比
世帯数 70,696世帯	(411)	(302)
人口総数 162,178人	(493)	(-923)
男性 76,261人	(307)	(-430)
女性 85,917人	(186)	(-493)

スマートフォンからも市政情報を確認できます。



※平成27年国勢調査に基づく推計人口です

編集後記

4月に広報戦略担当に異動してきました。異動する前は、この課は休日もなく、夜も遅くまで仕事しているというイメージでした。異動後はというと、ほとんどイメージ通り。プラスアルファで、締め切りに追われます。言葉の選び方も広報ルールがあり、舟を編むような思いで編集します。まさに新聞や本の記者のような仕事内容ですが、市民の皆さんに市政を分かりやすく伝えるため、誰のための広報なのかを肝に銘じて、これからの業務にまい進したいと思います。(裕)

NPO通信

市内で
がんばる
団体を紹介



ビ助っ人

◎問い合わせ ☎57-7744



視覚に障がいのある「あなた」を支えます！

外出時に送迎をしたり、買い物や銀行などに付き添い視覚情報を伝えたりなど、視覚に障がいのある人に対してのお手伝いをしています。また、誰でも参加できる「もみじサロン」を月2回開設。おしゃべりやおやつ作りなど、みんなで一緒に楽しいひとときを過ごしてみませんか。

NPOのイベント情報

詳しくは、市ホームページで確認するか、各団体に問い合わせください。



日時	イベント名	場所	問い合わせ先
6/10(日)、 7/8(日) 7時～8時	青空ヨガ	神柱公園	シャクティー(福元) ☎090-2519-6282
6/13(水)・27(水) 11時～15時	もみじサロン	ビ助っ人(志比田町3362-2)	ビ助っ人(三原) ☎57-7744
6/15(金)・16(土) 10時～13時	田舎暮らしを楽しむ講座 (梅・らっきょう漬づくり)	がまこう庵 (吉之元町5186)	手仕事舎そうあい(蒲生) ☎37-0002
6/15(金)、 7/4(水) 11時～12時	座ってできる ヨガ	オレンジカフェ みやこんじょ (都北町5531)	オレンジカフェ みやこんじょ(前田) ☎38-8033
6/16(土) 16時～ 21時30分	ほんわか 料理教室	高城生涯学習センター	婚活支援良縁 どっと混む(黒木) ☎070-5530-7964
6/17(日) 10時～16時	囲碁大会	旧後藤家商家交流資料館	高城歴史文化のまち づくりフォーラム (上園) ☎58-6900
7/5(木)～8(日) 10時～16時	七夕まつり 織り姫展 (手芸)	旧後藤家商家交流資料館	高城歴史文化のまち づくりフォーラム (上園) ☎58-6900
7/8(日) 12時15分～	劇団三喜 文月公演	総合文化ホール	劇団三喜(富永) ☎22-3208
①7/14(土)・15(日) ②8/18(土)・19(日) ③9/22(土)・23(日)	うめきた キャンプ部	梅北児童館	子育てネットおひさま とはらっぱ(濱松) ☎39-5866

広告

話題の格安スマホ!

BTV スマホ

高画質IGZOと
充実性能のスマホ。
SHARPブランド登場。



防水

耐衝撃

おサイフ
ケータイ

W B G

分割支払価格
(×24ヵ月)

1,400円

(税別)

一括買取価格(税別)
32,800円

AQUOS sense lite

※別途、音声通話機能付データプラン(月額1,380円(税別)~)
または、データ通信のみのプラン(月額700円(税別)~)の契約が必要となります。

自宅でのインターネットが手軽で簡単に!

置くだけ簡単 LTEホームルーター サービス開始!!

高速モバイル通信で回線工事が不要!

最大10台のWi-Fi機器で接続可能!

屋内での設置場所が自由自在!



W 約130mm
D 約130mm
H 約37mm

Aterm® HT100LN

分割支払価格
(×24ヵ月) **700円**

一括買取価格(税別) **16,800円**

※別途、データ通信のみのプラン(月額700円(税別)~)
の契約が必要となります。

BTVスマホ / 日本全国、誰にかけても かけ放題!

通話定額オプション
好評受付中

BTV“おすすめ”
かけ放題付プラン

月額
込々
2,980円

BTV“おすすめ”かけ放題付プランの内訳
(音声通話機能付データプラン 3GB) + (10分かけ放題通話定額オプション)
月額通信基本料金 **1,830円** + 月額料金 **1,150円**

※1回最大10分までの国内通話が、回数無制限でご利用いただけます。※通話定額オプション(10分かけ放題)へのお申込が必要です。法人名義のお客様はお申込みいただけません。
※BTVかんたんホーム画面もしくはケーブルスマホダイヤルアプリから発信した国内通話が対象となります。

「テレビ」・「インターネット」・「固定電話」のセットプランも **お得!!**

超得割

テレビ + インターネット + 電話
ハイビジョンコース + 100Mコース + ケーブルプラス電話
光ハイブリッド・Wi-Fi対応

月額 **6,900円** (税別) **初期費用無料**

録画機能付チューナー (ハードディスク内蔵) **無償レンタル!**

とく割

インターネット + 電話
100Mコース + ケーブルプラス電話
光ハイブリッド・Wi-Fi対応

月額 **4,000円** (税別) **初期費用無料**

※36ヵ月の継続利用が条件となります。※期間内に解約された場合は違約金が発生いたします。※お客様のご加入状況によってはお受けできない場合があります。

お申し込みや詳しい内容などは、下記のお問い合わせ先よりお願いします。



BTV株式会社

0120-292-377

<http://portal.btv.ne.jp/>



〒885-0071 都城市中町1街区7号 IT産業ビル9F

広報



幸せ上々、みやこの「よう
日本一の肉と焼酎、とっておきの自然と伝統

Miyakonojo City Public Relations, Miyazaki
2018.6 [Vol.150]



編集・発行 / 都城市総合政策部秘書広報課 〒885-8555 宮崎県都城市都城市6-21
TEL0986-23-3174(直通) TEL0986-23-2111(代表) FAX0986-23-9824
ホームページ <http://www.city.miyakonojo.miyazaki.jp/> 印刷 / 鶴文昌堂