



広報

新 城



市民の笑顔が広がる
南九州のリーディングシティ



3

March.2019
《vol.159》



特集

世界レベルの技を体感！

モンゴル・日本レスリング交流会

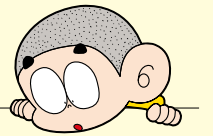

今月の内容

- 02 まちの話題
- 04 **特集** モンゴル・日本レスリング交流会
- 06 犬の登録と狂犬病予防注射
- 08 文書管理改善の取り組みを全国のモデル自治体に認定!
- 09 温泉等利用割引券と敬老バス券の更新・交付
- 10 火災や傷病など緊急時への備え
- 11 消防団員募集
- 12 人の風景
- 14 INFORMATION (市からのお知らせ)
- 22 行こうよ! まるまる! / 図書館だより
- 23 美術館情報 / 名所紹介 / 歴史探訪 / 伝承館だより
- 24 盆地生まれの元気レシピ!
- 25 国際交流員のひとりごと / わけもん通信 / 今月のお便り
- 26 みやこんじょ盛り上げ隊! / 今月のプレゼント
- 27 NPO通信 / 安全・安心情報 / 番組紹介 / 現住人口 / 編集後記



市立図書館100万人を達成!

昨年4月28日に開館したMallmall内の市立図書館が2月16日、来館者100万人を達成しました。池田市長が、100万人目となった松山奈津子さん親子(吉尾町)に、記念品などを贈呈。松山さんは驚いた様子で「市立図書館には、子どもたちの絵本を借りに、2週間に1回来ている。記念となるこのタイミングに来ることができ、うれしい。桃の節句など、季節が感じられるコーナーがお気に入り」と喜んでいました。



ありがとう! 神柱ピクニック

手作り雑貨店や飲食店が集う「神柱ピクニック」が2月10日、神柱公園で開催されました。10年目を区切りに今年が最後の開催となる同イベント。過去最多の150ブースが立ち並んだほか、ワークショップなども行われ、県内外から訪れた家族連れら約4万人が、最後の神柱ピクニックを楽しんでいました。来場した森村あゆみさん(鹿児島市)は「最後の開催と聞いて、家族3世代で来た。魅力的なイベントなので、目いっぱい楽しみたい」と笑顔で話していました。

まちかどインタビュー

バスに乗って市立図書館に来ました!

普段はダンス部(切通さん)とバドミントン部(内野さん)で、毎日、練習に打ち込んでいます。

今日は、テスト期間中なので、学校から公共バスに乗って、市立図書館に来ました。これから、テスト勉強を頑張ろうと思います。



都城聖ドミニコ学園2年
左 きりどおし 切通 明香里さん
右 内野 夏月さん

今月の表紙

楽しく酪農を学ぶ

モーモースクールが1月30日、富吉小学校で開催されました。搾乳体験やアイスクリーム作りを通して、酪農に関心を持ってもらう本取り組み。参加した1~3年生39人は、初めての体験に歓声を上げていました。





丹精込めて育てた
完熟キンカン

JA都城きんかん生産部会が2月8日、完熟キンカン「たまたま」を池田市長に贈呈しました。キンカンを試食した池田市長は「甘くてとてもおいしい」と、大粒のキンカンを頼張っていました。



環霧島地域の
信仰の地を巡る

霧島連山ゆかりの東霧島神社などを訪ねる六社権現めぐりが1月27日、開催されました。環霧島地域の魅力体験の機会を提供するみやこんじょジオガイドクラブの恒例企画に、市民ら66人が参加しました。



6次産業化新商品
納得の出来栄え

6次産業化新商品発表会が2月13日、市役所で開催されました。5事業者が、試行錯誤して開発した新商品の試食会を実施。参加者らは、新商品に舌鼓を打っていました。



鮮やかに色付いた
花々に笑顔あふれる

「みやざき花の祭典」フラワーアレンジメント教室が2月9日、イオン都城ショッピングセンターで開催されました。参加者らは、豊富な種類の花を使いながらアレンジメントを楽しんでいました。



冬の都城はスポーツ真っ盛り!



シオノギ製菓女子ソフトボール部歓迎セレモニー



栃木SC選手らへの炊き出し



ツエーゲン金沢サッカー教室



成人記念ロードレース大会



高崎クロスカントリー大会



南九州駅伝競走大会





世界レベルの技を体感！

モンゴル・日本レスリング交流会

2020年東京オリンピック・パラリンピック開催に伴い、本市はモンゴル国との交流を深める「ホストタウン」に登録されています。1月30日から2月6日まで、モンゴル国から若手レスリング選手4人と指導者2人を招いて、都城高等学校レスリング部とのスパリングや市内観光などの交流事業を実施。今回は、2月2日・3日に開催した「モンゴル・日本レスリング交流会」を紹介します。

◎問い合わせ 国際化推進室 ☎23-2295

ホストタウンの役割

国は、2020年東京オリンピック・パラリンピックの開催に向け、国際化の推進や地域活性化などの観点から、参加国（地域）との人的・経済的・文化的な相互交流を図る地方公共団体を「ホストタウン」として、全国各地に広げています。

ホストタウンは、スポーツの振興や教育文化の質の向上、多文化共生の充実を図りながら、参加国との交流事業に取り組みます。

本市は、平成28年12月にモンゴル国のホストタウンに登録され、レスリングを通じた交流を進めています。また、ホストタウンとしての役割を果たしながら、人間力あふれる子どもたちの育成にも役立てます。

モンゴル国との交流

本市とモンゴル国との交流は、平成5年、市民有志がモンゴルの遊牧民に明かりを届けるため、風力発電機を贈ったことから始まりました。

交流は広がり、平成11年に本市とモンゴル国ウランバートル市が友好交流都市を提携。現在も、互いに交流団を派遣するなど交流を深めています。





メダリストの熱血指導

2月2日・3日、南九州大学都城キャンパスでレスリング交流会を開催し、モンゴル国の若手選手4人と県内の高校生やジュニアレスリングクラブ生が参加。2000年シドニーオリンピック銀メダリストの永田克彦選手と、2004年アテネ・2008年北京オリンピック銅メダリストの浜口京子選手から、世界レベルの技を学びました。

また、講師2人によるトークショーも開催。参加者らは、オリンピック出場の体験談や試合でのモチベーションの高め方など、メダリストの話に、目を輝かせていました。

「モンゴル応援ボード」

交流会の会場内にモンゴル応援ボードを設置。多くの市民が、モンゴル国のアスリートへ応援メッセージを書きました。

「ボッチャ体験会」

地元高校生のサポートの下、パラリンピック正式種目「ボッチャ」の体験会を開催。子どもらは、初めての競技を楽しんでいました。



次世代の選手たちへメッセージ



シドニーオリンピック
銀メダリスト
格闘スポーツジム
「レスルウィン」代表
永田 克彦さん

夢に向かって努力すれば
自分の世界が広がる

戦うスポーツに憧れ、誰でも強くなれるチャンスがあるレスリングを高校生から始めました。当初は、なかなか勝てず悔しい思いをしましたが、強くなりたい気持ちを忘れずに練習を重ねたことで、徐々に勝てるようになりました。試合での緊張感は大切で、良いパフォーマンスにつながります。

メダリストになったことで、自分の目指す方向の選択肢が増え、世界が広がりました。夢を持って努力すると、自ずと結果に表れます。夢に向かって毎日の練習を頑張りたいと思います。



大切な愛犬を守るため 犬の登録と 狂犬病予防注射

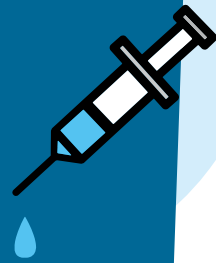

平成31年度の犬の登録と狂犬病予防注射を次の日程で行います。どの会場でも受けられますので、日程と時間を日程表で確認ください。
なお、狂犬病予防注射は、最寄りの動物病院でも接種できます。

◎問い合わせ 環境政策課 ☎23-2130

愛犬の管理と狂犬病予防

「狂犬病」は、人に感染すると死に至る恐ろしい病気です。このため、犬の飼い主は、年1回の狂犬病予防注射の接種が義務付けられています。また、飼い主には、犬1頭ごとに生涯1回の登録が義務付けられています。

費用

狂犬病予防注射(年1回)	1頭 3,300円(4月1日から)
登録手数料(生涯1回限り)	1頭 3千円

飼い主の皆さんへ

- ・ 飼い主宛てに受付票を郵送します。必ず会場に持参ください
- ・ 会場では、首輪をしつかり締め、暴れないように管理してください
- ・ 妊娠中や体調の悪い犬、または、1カ月以内に他の予防注射をした犬の場合は、獣医師や動物病院に相談ください
- ・ 飼い犬が死亡、または飼い主の氏名や住所などが変わった場合は、届け出が必要です
- ・ 未登録犬は、注射と同時に登録も行ってください。注射会場でも受け付けます

本庁管内			本庁管内			本庁管内		
期日・地区	場所	時間	期日・地区	場所	時間	期日・地区	場所	時間
4月25日(木) 妻ヶ丘 城五十市	上長飯靈地公園 北側駐車場	9:20~ 9:50	4月19日(金) 志和池	荒ヶ田自治公民館	9:30~ 9:45	4月8日(月) 西岳	猪子石記念碑前	9:30~ 9:45
	若葉自治公民館	10:05~10:35		岩満自治公民館	10:00~10:15		西折田自治公民館	10:00~10:20
	早鈴自治公民館	10:50~11:10		下水流3自治公民館	10:30~11:00		田野地区集落センター	10:35~10:50
	甲斐元自治公民館	11:25~11:45		下水流1自治公民館	11:15~11:45		高野堂農研修館 (高野自治公民館)	11:10~11:30
	都島自治公民館	13:10~13:30		上水流東自治公民館	13:00~13:20		上馬渡自治公民館	13:30~13:50
	五十市地区公民館	13:50~14:40		志和池地区体育館	13:40~14:00		夏尾市民センター	14:05~14:25
	狐塚自治公民館	15:00~15:20		丸谷自治公民館	14:15~15:00		東牛之厩自治公民館	14:40~14:55
4月26日(金) 五十市 横小松原	鷹尾一丁目自治公民館	9:00~ 9:20	4月21日(日) 庄内 西岳	庄内地区公民館	13:00~13:40	4月9日(火) 西岳 庄内	御池自治公民館	15:10~15:25
	久保原西自治公民館	9:40~10:10	西岳地区公民館	14:15~14:45	下川内自治公民館		9:00~ 9:20	
	霧原自治公民館	10:25~10:55	高木自治公民館	9:20~10:00	関之尾自治公民館		9:35~ 9:55	
	東加治屋自治公民館	11:15~11:45	沖水農村広場駐車場	10:15~11:00	庄内地区公民館		10:10~10:50	
	横市地区公民館	13:10~13:50	4月23日(火) 沖水 吉小松原	松之元自治公民館	11:15~11:45		千草自治公民館	11:10~11:40
	今房自治公民館	14:05~14:25	下川東自治公民館	13:10~13:30	宮島自治公民館		13:00~13:30	
	大根田自治公民館	14:40~15:00	小松原地区公民館 (地区体育館横)	13:50~14:40	今平自治公民館		13:45~14:15	
志比田自治公民館	15:15~15:45	宮丸自治公民館	15:00~15:30	平田自治公民館	14:30~15:00			
5月7日(火) 中郷 城五十市	豊満自治公民館	9:20~ 9:40	4月24日(水) 祝吉 妻ヶ丘	祝吉地区公民館	9:30~10:10	4月18日(木) 志和池 沖水	下川崎自治公民館	15:15~15:35
	高野原自治公民館	9:55~10:15		早水自治公民館	10:35~11:05		薄谷自治公民館	11:05~11:25
	正応寺自治公民館	10:30~11:00		立野自治公民館	11:20~11:50		森田自治公民館	11:40~12:00
	下安久自治公民館	11:15~11:45		菖蒲原自治公民館	13:10~13:40		崎田自治公民館	13:20~13:40
	藤田自治公民館	13:10~13:50		広原自治公民館	13:55~14:15		麓自治公民館 (野々美谷)	13:55~14:15
	下長飯自治公民館	14:10~14:40		一万城西部自治公民館	14:35~15:05		下金田自治公民館	14:30~14:50
	ふるさとセンター (大岩田玉利自治公民館隣)	14:55~15:25		竹町自治公民館	15:25~15:55		中金田自治公民館	15:05~15:25

高城総合支所管内		
期日・地区	場 所	時 間
5月15日(木)	上星原公民館	9:30～10:00
	下星原公民館	10:20～10:50
	高城農村改善センター	11:10～11:40
	豊田公民館	13:00～13:30
	西久保公民館	13:50～14:20
	第12自治公民館	14:40～15:10
5月16日(木)	第11自治公民館	9:00～ 9:30
	石山体育センター	9:50～10:20
	第9自治公民館	10:40～11:10
	高城ふれあい武道館	11:30～12:00
	第3自治公民館	13:20～13:50
	勤労青少年ホーム	14:10～14:40
5月17日(金)	高城原 ふれあいスポーツ館	9:00～ 9:20
	第1自治公民館	9:40～10:10
	第2自治公民館	10:30～11:00
	高城総合支所	11:20～12:00
5月26日(日)	高城総合支所	10:30～11:30

山之口総合支所管内		
期日・地区	場 所	時 間
5月15日(木)	永野地区公民館	9:00～ 9:20
5月17日(金)	川内公民館	13:30～13:50
	前方公民館	14:10～14:30
	山之口総合支所車庫前	14:50～15:50
5月21日(火)	飛松公民館	9:30～ 9:45
	青井岳 (高野商店裏)	10:05～10:25
	五反田公民館	10:45～11:05
	野上公民館	11:20～11:40
	六十田公民館	13:00～13:20
	田原公民館	13:40～14:00
	麓宮農研修館	14:20～15:05
5月22日(水)	乗平公民館	9:00～ 9:20
	桑原公民館	9:35～10:00
	正近公民館	10:15～10:35
	上富吉地区体育館	10:55～11:20
	街区公民館	13:00～13:20
	西向原公民館	13:40～14:20
	下富吉地区体育館	14:40～15:20
5月26日(日)	山之口総合支所	9:00～10:00

高崎総合支所管内		
期日・地区	場 所	時 間
4月15日(月)	木下自治公民館	9:10～ 9:40
	吉村自治公民館	10:00～10:30
	中轟自治公民館	10:50～11:05
	小牧自治公民館	11:25～11:45
	東霧島地区 多目的集会所	13:10～13:40
	東自治公民館	13:55～14:15
4月21日(日)	高崎総合支所	9:00～10:00

山田総合支所管内		
期日・地区	場 所	時 間
4月15日(月)	瀬茅自治公民館	14:35～14:55
	牛谷自治公民館	15:10～15:35
4月16日(火)	和田上自治公民館	9:10～ 9:30
	田中自治公民館	9:45～10:10
	毘砂丸自治公民館	10:25～10:45
	万ヶ塚自治公民館	11:00～11:20
	長谷自治公民館	11:35～11:55
	石風呂自治公民館	13:10～13:35
	平山自治公民館	13:50～14:10
	中村自治公民館	14:25～14:45
	山田体育館前	15:00～15:20
	大古川自治公民館	15:35～15:55
4月17日(水)	上是位川内自治公民館	9:10～ 9:30
	下是位川内自治公民館	9:45～10:05
	浜之段自治公民館	10:20～10:40
	北田自治公民館	10:55～11:20
	竹脇自治公民館	11:35～11:55
	古江自治公民館	13:20～13:40
	山内二自治公民館	14:00～14:25
4月18日(木)	谷頭五自治公民館	14:40～15:05
	谷頭 トレーニングセンター	15:20～15:45
	谷頭九自治公民館	9:10～ 9:30
	谷頭一自治公民館	9:45～10:10
4月21日(日)	谷頭二自治公民館	10:25～10:50
	山田総合支所	10:30～11:30

高城総合支所管内		
期日・地区	場 所	時 間
5月14日(火)	雀ヶ野公民館	9:30～ 9:50
	高城地区 公民館四家分館	10:10～10:30
	第18自治公民館	10:50～11:10
	七瀬谷公民館	11:30～11:50
	市野々公民館	13:10～13:30
	田辺公民館	13:50～14:10
	雁寺・八久保公民館	14:30～15:00

本庁管内			
期日・地区	場 所	時 間	
5月13日(月) 中郷五十市	大浦自治公民館	9:20～ 9:40	
	弘川自治公民館	10:10～10:30	
	川内自治公民館	10:50～11:10	
	益貴自治公民館	11:30～12:00	
	雄児石自治公民館	13:20～13:40	
	女橋自治公民館	14:00～14:30	
	下今町自治公民館	15:00～15:30	
	5月19日(日)	中郷地区公民館	9:00～ 9:30
		妻ヶ丘地区公民館	10:00～10:30
		小松原地区公民館 (地区体育館横)	10:50～11:30
横市地区公民館		13:00～13:40	
5月26日(日)	五十市地区公民館	14:00～14:50	
	コミュニティセンター 西駐車場	15:10～15:40	
	志和池地区体育館	13:00～13:30	
6月2日(日)	沖水地区公民館	13:45～14:15	
	祝吉地区公民館	14:40～15:10	
6月2日(日)	都城保健所	9:00～11:30	

高崎総合支所管内			
期日・地区	場 所	時 間	
4月10日(水)	蔵元自治公民館	9:10～ 9:35	
	三和自治公民館	9:55～10:20	
	共和自治公民館	10:40～11:05	
	横谷自治公民館	11:25～11:50	
	笛ヶ水教育集会所	13:20～13:40	
	後平自治公民館	14:00～14:20	
	炭床自治公民館	14:50～15:10	
	鵜戸自治公民館	15:30～15:45	
	4月11日(木)	荒場自治公民館	9:10～ 9:35
		上勢西自治公民館	9:55～10:15
原村自治公民館		10:35～11:05	
牟礼水流自治公民館		11:25～11:45	
高崎福祉保健センター		13:10～13:40	
高坂自治公民館		14:00～14:25	
鍋自治公民館		14:45～15:05	
4月12日(金)	塚原自治公民館	15:25～15:45	
	野平自治公民館	9:10～ 9:25	
	山神原自治公民館	9:40～10:00	
	迫間自治公民館	10:20～10:40	
	栗巣自治公民館	11:00～11:20	
	栢木自治公民館	11:35～11:50	
	権堀牛繋留所	13:10～13:25	
	高崎総合支所 東側駐車場	13:45～14:05	
	田平自治公民館	14:20～14:40	
	町倉自治公民館	14:55～15:20	
谷川自治公民館	15:35～15:50		

※台風や地震などの自然災害、事故の発生などにより、日程が変更になる場合があります

都城市の文書管理改善の取り組みを 全国のモデル自治体に認定！

行政文書の適正な管理のため、職員がファイリングを自主的に改善し、適正な維持管理について取り組みを進めてきた本市。

今回、NPO法人行政文書管理改善機構から、その文書管理改善の取り組みについて、全国の自治体の中でモデル自治体であると高く評価され、認定証が交付されました。◎問い合わせ 総務課 ☎23-2117

【NPO法人行政文書管理改善機構】

公文書管理法に基づく適正な文書管理方式の開発や改善を手掛けるNPO法人で、同機構が推奨する文書ファイリングを専門的に学んだ人に対して、「行政文書管理士」の資格を認定しています。



文書管理の取り組みが評価

1月16日、市長室で同機構の廣田傳一郎理事長から、池田市長へ認定証が交付されました。本市は、同機構が認定する行政文書管理士の資格を、37人の職員が取得。その数は、各行政機関や地方自治体の中で日本一です。また、職員のみで文書ファイリングを導入した全国で初めての自治体で、導入後は、行政文書管理士が中心となって改善指導を行いながら、維持管理に努めるなど、これまでの取り組みが評価されました。



適正な文書管理で、検索性が向上

市が保有する文書は、市民の大切な財産です。その文書は、合併前の旧1市4町では、それぞれ違う方式で管理していましたが、平成23年度から4年間かけて見直し、AKF（行政ナレッジ・ファイリング）を導入しました。AKFとは、公文書管理法の実務指針である、行政文書管理ガイドライン（内閣総理大臣決定）のモデルになった同機構創案のフォ

ルダ式整理法です。

導入後は、物や文書であふれていた執務室が整理されました。また、文書の個人管理を止め、市役所全体の統一方式で管理。同じ大きさのキヤビネットやフォルダで集中保管しています。職員自らが理解しやすい分類方式を取り入れたことで、必要な文書を「いつでも」「誰でも」「すぐに」取り出せるようになりました。



退庁時には、パソコンも片付け、机の上は滑走路のように整然としています

市民サービスの充実につながる

市では、必要な情報を適正に管理・保護し、ルールに沿った活用を徹底することで、職員の意識改革につながりました。また、情報公開請求にも迅速に対応できるようになるとともに、今後は、市民が行政情報を活用して、自ら考えて行動する住民自治の構築にも貢献できるよう、取り組みを進めていきます。

4/1
(月)~

温泉等利用割引券と敬老バス券の 更新・交付の手続きが始まります

期間中は、大変混み合いますので、余裕を持ってお越しください。
◎問い合わせ 福祉課 ☎23-3102

健康増進施設利用割引券(温泉等利用割引券)

高齢者と障がい者の健康増進を図るため、温泉施設やパークゴルフ場などで利用できる、共通の割引券(1人当たり20枚つづり1冊)を交付します。

●利用できる施設

【市内の施設】 青井岳荘、観音さくらの里、かかしの里ゆぼっぱ、やまだ温泉、ラスパたかざき、かかしの里パークゴルフ場、高崎パークゴルフ場

【曾於市の施設】 メセナ住吉交流センター、財部温泉健康センター、大隅弥五郎伝説の里

【志布志市の施設】 国民宿舍ポルベリアダグリ、蓬の郷ふれあい交流センター

●対象

①65歳以上の市民(昭和30年4月1日以前生まれ)

②身体障害者手帳、療育手帳、精神障害者保健福祉手帳の交付を受けている65歳未満の市民

※身体障害者手帳(1・2級)、療育手帳A、精神障害者保健福祉手帳(1・2級)の交付を受けている人の主な介護者(市内在住)も対象

合支所市民生活課、各地区市民センター、一部の地区公民館(別表)

※②に該当する人は、福祉課6番窓口と各総合支所市民生活課のみで交付

●**手続に必要なもの**

【本人申請】 印鑑(スタンプ式を除く)、身分証明書(対象②の人は該当する手帳)

【代理申請】 交付対象者と代理人の印鑑(スタンプ式を除く)、対象①の人は委任状または交付対象者と代理人の身分証明書、対象②の人は該当する手帳

●**対象②の介護者の申請** 交付対象者と代理人の印鑑(スタンプ式を除く)、該当する手帳、介護者の身分証明書

●**その他** 期限切れの割引券は、申請手続きに持参ください

※施設では回収しません

敬老特別乗車券(敬老バス券)

高齢者の自主的な活動をサポートするために交付します。宮崎交通や高崎観光バス、鹿児島交通の3社が運行する路線バスで利用できます。

●**対象** 満70歳以上の市民

●**利用できる区間** 市内全域

●**1回の乗車での負担額** 100円

●**交付場所** 福祉課5番窓口(4月中は福祉課5番窓口前の待合スペースで交付)、各総合支所市民生活課、各地区市民センター、一部の地区公民館(別表)

●**交付手数料** 千円

●**手続に必要なもの**

【新規】
・6カ月以内に撮影した写真(横2.5センチ×縦3センチで脱帽、顔が鮮明に写っているもの)

・保険証や運転免許証など、身分を証明するもの

※代理手続きはできません

●**更新**
・現在、持っている敬老バス券
※代理手続きもできますが、敬老バ

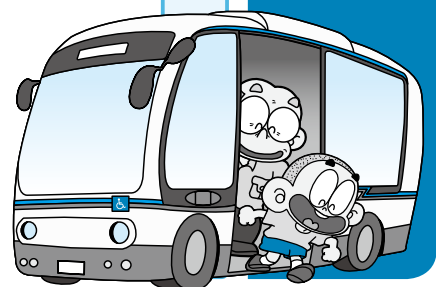

ス券の紛失や記載事項の変更などがある場合は、新規の手続きとさせていただきます
●**その他** 有効期限が、3月31日の敬老バス券は、4月30日(火)まで使用できます

別表 一部の地区公民館などの交付日程

	日 時	場 所
4/10 (水)	9:30 ~ 11:30	小松原地区公民館
	13:30 ~ 15:30	横市地区公民館
4/11 (木)	9:30 ~ 11:30	祝吉地区公民館
	13:30 ~ 15:30	長寿館(鷹尾三丁目)
4/12 (金)	9:30 ~ 11:30	妻ヶ丘地区公民館



3月1日(金)～7日(木)は、春の全国火災予防週間

火災や傷病など、緊急時への備え



安全・安心な暮らしのために、防災の心構えや、傷病などで救急出動を利用する際に注意することなどを紹介します。

◎問い合わせ 消防局総務課 ☎22-8882

火災出動の状況と出火原因

平成30年の都城管内の火災件数は76件で、種別ごとに見ると、建物火災が43件と一番多く、全体の約57割を占めています。出火原因は、たき火(22件)が最も多く、次いでこんろ(8件、うち天ぷら鍋5件)となっています。

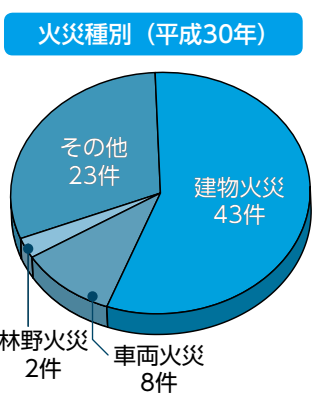

【不用意にたき火や火入れをしない】
風が強い日や乾燥した日などは、延焼する恐れがあり、大変危険です。落

ち葉や木切れは、たき火で処理せず燃やせるごみとして処理しましょう。

【天ぷら鍋やたばこの火の始末】

火をかけたまま天ぷら鍋から離れたり、寝具の周りではたばこを吸ったりするなど、火災につながる行為はやめましょう。

救急や救助などでの出動の状況

平成30年の救急出動件数は8,383件で、前年に比べて162件増加。内訳は、急病が4,915件で全体の59割を占めています。

救助出動件数は85件で、交通事故による救助が61件で、全体の約72割を占めています。その他の出動件数は565件で、そのうち救急支援が302件で、全体の約53割を占めています。

「119」は、落ち着いて、はっきり話す

火災や救急の出動は「119」で通報します。落ち着いてはっきりと、要請内容や住所などを伝えてください。

特に、事故などで大けがを負っているときや胸の中心が締め付けられるような痛み、突然の激しい頭痛、顔半分がしびれるなどの症状があるときは、すぐに通報してください。
※「119」では、火災発生の情報などの問い合わせはできません

【消防車出動情報】

自動音声 ☎22-8500
消防局指令課 ☎23-2125

住警器の設置や、訓練・講習で備える

【住警器の設置と点検】

住宅火災の発生にいち早く気付くために、住宅用火災警報器(住警器)を設置しましょう。住警器の電池の寿命は10年です。点検ひもを引くか、点検ボタンを押すなど定期的な点検が必要です。

☎ 消防局総務課 ☎22-8882

【応急手当講習を開催】

消防局は、心肺蘇生法やAEDの操作方法などを学ぶ応急手当講習会

を開催しています。大切な人の命を守る知識の習得に役立てましょう。

☎ 消防局警防救急課 ☎22-8883

【自衛消防訓練をサポート】

効果的に自衛消防訓練を行ってもらえるように、消防法に基づいた指導や助言を行っています。

☎ 消防局予防課 ☎22-8884

【DVDの貸し出し】

防火や防災に関するDVDを貸し出しています。

☎ 消防局総務課 ☎22-8882

トピックス

「Q助」や患者等搬送事業者を活用ください

救急車は、緊急性の高い傷病者が利用するものです。救急車を呼ぶか迷う場合は、救急受診アプリ「Q助」が役立ちます。



また、症状が軽い場合や、緊急性がなく自分で病院へ行ける場合は、自家用車やタクシー、または消防局認定の患者等搬送事業者(有料)を利用ください。

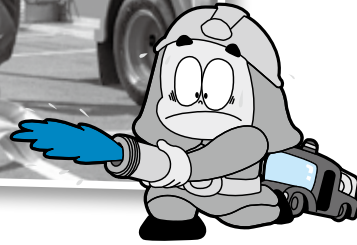

あなたの勇気が、みんなの笑顔を守る

消防団員募集!

火災や地震、風水害、火山噴火などの災害時に、地域住民で組織された消防団が、私たちの住む地域を守っています。地域防災力の要を担う消防団で、あなたの力を生かしませんか。

◎問い合わせ 危機管理課 ☎23-2129

みんなが結束!
強い絆が地域を守る

自分の命は自分で守る「自助」と近隣住民同士が助け合う「共助」は、災害時に私たちの命と財産を守る力となります。この自助と共助を結ぶ市消防団では、1,452人の団員が活動しています。

団員は、自分の仕事を持ちながら、防災の担い手として地域に密着して活動し、住民の安全を守る役割を担っています。その他、予防啓発分団に55人が所属していて、火災予防や応急手当の普及啓発などで活動しています。

消防団で活動するには

市内に在住・在勤・在学する18歳以上の人であれば、誰でも入団できます。また、式典などで活躍するラッパ隊も組織されていて、金管楽器などの演奏に興味のある人は、ラッパ隊での活動もできます。

さまざまな世代の人と共に、地域の安全を守る消防団で活動してみませんか。

【消防団員は特別職の公務員】
活動に対して、訓練や災害などの出勤手当や、報酬、公務員災害補償などがあります。

インタビュー



地域を守るため 防災の意識を向上

予防啓発分団
分団長
中原 ゆかりさん
(郡元町)

18年間、消防団員として活動しています。入団した当時は、1人暮らしの高齢者宅を訪問し、声掛けなどを行っていました。現在は保育園での防災教育が活動の中心です。この他、災害訓練での救命講習など、緊急時の応急手当の普及啓発にも取り組んでいます。

活動する中で、幼児期からの防災に関する意識付けはとても大切だと感じています。

多くの方々に、命を守る大切さと日ごろからの防災意識を高めることを、強く訴えていきたいです。

地域の芸術文化振興に
音楽を通して尽力





池田市長を表敬訪問

長年にわたり、都城芸術文化協会の会長と都城市民音楽祭を主催する都城音楽協会の会長を務めている中西徹博さんが、地域文化功労者表彰を受賞しました。

同表彰は、芸術文化の振興や文化財の保護など、地域文化の振興に功績のあった個人や団体に対して、文部科学大臣がその功績を称えるものです。中西さんは「全国の86人の中に選ばれ、とても名誉なこと」と振り返ります。

都城高等学校の教壇に立ちながら

smiling faces of miyakonojo

人の風景

吹奏楽部を37年間指導。この間、8回にもわたる甲子園での応援演奏や、国体と高校総体での天皇・皇后両陛下を前にした演奏で指揮を執った中西さん。1979年開催の宮崎国体では、総勢400人によるマーチングをまとめ、その経験を生かし実行委員長として都城マーチングフェスティバルをスタートさせました。

平成18年1月の1市4町合併を機に、都城の芸術文化振興のため、日本舞踊や茶道などそれぞれ独立して活動していた専門協会を、都城芸術文化協会としてまとめることに尽力した中西さん。「協会発足には時間がかかった。しかし、努力した分、横の連携がとれた体制になった」と力を込めます。都城芸術文化協会の今後の取り組みについて「若い人たちの芸術文化離れが課題。若い皆さんには、ぜひ、協会へ参加してもらいたい」と声を大きくします。

都城市民音楽祭に台湾の合唱団を招くなど、国際的な音楽交流にも力を入れる中西さん。そのきっかけは、台湾で出会った子どもが、中西さんとの出会いが縁で本市に留学したことでした。その子どもとの交流から人の輪が広がり、現在では、本市で海外の高い技術の演奏を聴くことが



地域文化功労者表彰受賞
都城芸術文化協会会長
都城音楽協会会長

中西 ^{てっひろ} 徹博さん
(丸谷町)

できる機会を提供しています。

4月27日(土)に開催する都城台湾日本舞踊競演会では、中華民国(台湾)の舞踊協会が、九州初の舞台を披露します。「市民の皆さんに、海外の高いレベルの音楽に触れられる良い機会を提供し、芸術文化を通じた海外交流が盛んになればうれしい。そして、世界に向けて都城をPRしていきたい」と目を輝かせていました。



募集

都城市奨学生

●対象 次の条件を全て満たす人
①奨学金の貸与申請の提出期限日に、保護者が2年以上市内に居住している人

②学校教育法に規定する高校、中等教育学校（後期課程）、高専、大学、短大、専修学校（高等課程または専門課程）に在学する人
※通信制・夜間部を除く

③学資の支払いが困難と認められる人

④大学・短大・専修学校生（専門課程）は、都城育英会から奨学金の貸与を受けていない人
※併願は可

●無利子貸与額・採用予定人数

高校・高専・中等教育学校の後期課程・専修学校の高等課程生	月額1万円	30人
大学・短大・専修学校の専門課程生	月額2万5千円	20人

●提出書類 奨学金貸与申請書、奨学生推薦調書、在学証明書、平成30年分の所得を証明する書類など

●申請書配布場所 学校教育課、各総合支所地域振興課、各地区市民センター、市内の各中学校・各高校、都城高専および都城東高校

●期間 4月1日（月）～10日（水）に学校教育課
☎23-21161

都城育英会奨学生

●対象 次の条件を全て満たす人

①市または三股町出身で、保護者が市または三股町に居住している人
②平成31年4月に学校教育法に規定する大学または短期大学、専修学校（専門課程）に進学する人
※通信制・夜間部を除く

③学業・人物ともに優秀かつ健康で、経済的理由により修学の困難な人

●募集人数 30人
●無利子貸与額 月額3万円

●申請書配布場所 学校教育課、各総合支所地域振興課、各地区市民センター、三股町役場教育課、市内三股町内の各高校および都城高専

●期間 4月1日（月）～10日（水）に都城育英会事務局（学校教育課内）
☎25-8545

臨時職員（一般事務）

臨時職員は登録制です。希望する人は、職員課に履歴書を持参ください。詳しくは、面接時に説明します。



●対象 パソコン（エクセルやワード）の操作ができる人

●勤務地 本庁、各総合支所管内
●勤務時間 月々金曜日の8時30分～17時15分（週38時間45分）

●賃金 月額5,906円
※採用の際は随時、個別に連絡。障がいのある人は、短時間勤務可

●期間 職員課 ☎23-21119

市男女共同参画社会づくり審議会委員

男女共同参画社会の形成の促進に関する施策および重要な事項を調査・審議します。

●対象・定員 20歳以上の市民・若干名

●任期 委嘱日より2年

●期間 任意の様式に、住所、氏名、年齢、職業、電話番号を記入し、800字程度の小論文（志望動機および男女共同参画について）を添えて、3月15日（金）までに郵送またはファクス、メールでコミュニティ文化課（☎85-8555）
☎23-21121 FAX21-3034 danjo@city.miyakononojio.miyazaki.jp

公共工事の土砂受け入れ先

4月1日から、河川や道路工事により発生する土砂の受け入れ先を募集します。電話で、場所や受け入れできる量を連絡ください。なお、次の場合は搬入できません。

- ・搬入のために擁壁工事などが必要
- ・搬入のために土砂のみを希望
- ・受け入れがごく少量
- ・希望者所有地以外の土地にまたがる場合
- ・搬入土の転圧などを希望
- ・関係法令上、埋め立てができない

※道路や応募状況なども考慮
●期間 都城土木事務所河川砂防担当 ☎23-58559

広告

郷土愛と感謝を
つめこんだ
本格芋焼酎「霧島」。

都城の地で生まれた霧島酒造の100年を超える歴史のなかで、決して欠かすことのできないものは、故郷宮崎からいただいた恩恵です。宮崎への語りつくせない感謝の気持ちをかたちに。それが、本格芋焼酎「霧島」です。

ずしっと
ほんかくー



霧島《宮崎限定》
パック発売中

霧島酒造株式会社
本社：宮崎県都城市下川東4丁目28号1番
☎（0986）228066（お客様相談室）
飲酒は20歳から。飲酒は適量を。
飲酒運転は法律で禁じられています。



名前入りのこいのぼりを庄内川堤防に掲揚しませんか

- 期間 4月8日(月)～5月11日(土)
- 場所 庄内川堤防(庄内橋下流側)
- 費用 1匹当たり5千円
- その他 不要になったこいのぼり(3匹限定)の寄贈も受け付けます

申問 庄内商工会(藤元)
☎37-00024



熱気球全日本学生選手権

- 全国の大学などから熱気球14機が参加します。
- 日時 3月15日(金)～17日(日) 6時30分～9時



※荒天時は中止の場合あり

●場所 志和池市民広場周辺(河川敷)
実行委員会(橋本)
☎080-45011278

総合文化ホール自主事業

3都市ワンマンツアー「ギブミーファイブ! ただいま編」in都城

- アカペラグループ「J.A.R.N.Z.O」による、元気になるライブです。
- 日時 3月21日(木) 13時30分～
 - 場所 総合文化ホール
 - 料金 1,500円(整理番号付き) ※未就学児の膝上鑑賞は無料

申問 総合文化ホール
☎23-7140

さくらフェスタ高城

- 日時 3月24日(日) 11時～16時
- ※雨天決行
- 場所 観音池公園東側ステージ
- 内容 高城プロレスや大縄跳び大会、歌やバンド演奏のステージなど

都城弓まつり全国弓道大会

- 日程 中学・高校生の部 3月23日(土) 一般の部 3月24日(日)
- 場所 早水公園体育文化センター
都城観光協会 ☎23-2460

南九州大学オープンキャンパス

- 日時 3月24日(日) 9時30分～13時30分

子育て支援センター行事

今月のオススメ! 「作って遊ぼう」



安心して子どもに与えられるおもちゃや、お母さんたちを対象にした小物を作ります。ぜひ、遊びに来てくださいね。

- 日時 4月11日(木) (毎月第2木曜日) 10:00～11:40
- 場所 山之口地域子育て支援センター

この他、さまざまな行事を開催しています。詳しくは、子育て支援センターのホームページで確認ください。



- 都都市子育て世代活動支援センター(ぷれびか) ☎36-5858
- 山之口地域子育て支援センター ☎57-3298
- 山田地域子育て支援センター ☎64-3171
- 東部地域子育て支援センター エンゼル ☎26-9587
- 高崎地域子育て支援センター たんぽぽ ☎62-0027

高城図書館イベント

- イベント名・日時・内容
- 春休み特別とんとんイベント
- 3/23(土) 11時～ 大型絵本、パネルシアター、スタンプの日など
- 春休み映画会
- 3/23(土) 15時～ 楽しいムーミン一家魔法の帽子、はらへこあおむし

申問 南九州大学企画広報課
☎0120-3739120



広告

住宅型有料老人ホーム

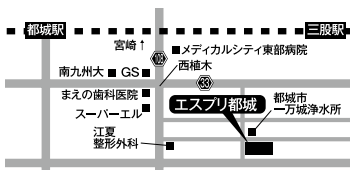

エスプリ都城2号館 入居者募集中!

- 食事代 ●部屋代
- 電気代 ●洗濯代
- 管理費込み

46,000円 6床

54,000円 34床

※要介護認定1～5を受けた方が対象です。

随時見学OK!!

お問合せはこちらまで

エスプリ都城

TEL0986-53-3636
〒889-1912 三股町大字宮村字一万城 2751-25

エスプリ都城

検索



催し

市立図書館イベント(無料)

● イベント名・日時
「ワークショップ」

スタンプのひ (3歳以上対象)

3/20(水)、4/3(水) 15時30分〜

こつさくまるまる (子ども対象)

3/24(日) 14時〜

みずたまのひ (6歳以上対象)

4/7(日) 14時〜

【読み聞かせ会】

おはなしまるまる

3/16(土)・23(土)、4/6(土)・13(土) 11時〜

おはなしの部屋「そろりまめ」

3/28(木) 11時〜

えほん侍のおはなし会

3/30(土) 11時〜

本とおはなしの会

4/13(土) 14時30分〜

【トワイイベント】

景観をつくることから地域らしさを考える

3/16(土) 17時〜 ゲスト.. 霜田亮祐

おしえて、先輩! ~好きなことで生きてくヒント~

3/30(土) 14時〜 ゲスト.. 甲賀麻衣子

市立図書館 ☎22-0239

都城さくらマラソン

観音池公園周辺道路および高城町内の一部をランナーが走ります。当

日は交通規制を行います。

● 日時 3月24日(日) 9時〜12時

※雨天決行

● 行程 高城運動公園発着

● その他 参加申し込みは終了

問 都城さくらマラソン実行委員会事務局 ☎58-3232

風味堂・渡和久 トークショー & ピアノ弾き語りミニライブ

ラジオの公開収録も行います。

● 日時 3月31日(日) 17時30分〜

● 場所 ウエルネス交流プラザ

● 料金 全席指定2千円(前売り券)

※当日券は500円増

● その他 託児あり ※要申し込み

● 申問 3月22日(金)までに電話またはホームページ、もしくは30日(土)までに窓口で都城まちづくり株式会社 ☎26-7770

芸術文化協会加盟団体イベント

【山田洋次監督・脚本「裏長屋騒動記」】

● 日時 3月25日(月) 18時30分〜

● 場所 総合文化ホール

● その他 会員制(当日入会可)

問 都城市民劇場(二田) ☎090-8836-1640

【池坊都城支部花展(無料)】

● 日時 3月30日(土)・31日(日) 10時〜17時 (最終日は16時まで)

● 場所 ウエルネス交流プラザ

問 華道家元池坊都城支部(中島) ☎090-1168-8225

講座・教室

ステップ運動教室(無料)

タオルや飲み物などを持参し、運動のできる服装で参加ください。

● 日時 3月14日(木) ①9時30分〜11時30分、②13時45分〜15時30分

● 場所 コミュニティセンター

● 対象 経験したことのある市民

● 定員 各20人

※要申し込み。通院・治療中の人は、主治医に相談ください

● 申問 健康課 ☎23-2765

がん患者家族交流会(無料)

● 日時 3月26日(火) 13時30分〜

● 場所 都城医療センター外来棟

● 内容 大切な人ががんになったら ※要申し込み

● 申問 都城医療センター ☎23-4111

都城の歴史入門講座

● 日時 4月5日(金)から2020年1月までの毎月第1金曜日 10時〜11時30分 ※5月と1月は第2金曜日

● 場所 都城島津伝承館

● 定員 30人

※応募者多数の場合は抽選

● 費用 3千円

● 申問 4月3日(水)までにNPO法人都城歴史と文化のまちづくり会議(田代) ☎090-2397-3125

広告

ご存じですか?

B型肝炎

給付金

☑ B型肝炎ウイルスに感染している

☑ 昭和16年7月2日〜昭和63年1月27日生まれ

2つとも当てはまる方は、政府から給付金を受けられる可能性があります。対象者から母子感染した方や、ご遺族(相続人)も対象となります。

【給付金の一例】
死亡・肝がん 3600万円
軽度の肝硬変 2500万円
慢性肝炎 1250万円

ご自身が対象者か?と思われる方は、早めの請求をご検討ください。なぜなら、給付金の請求に必要な病院のカルテ等の書類は、時間が経つと廃棄され、手に入らなくなることがあるからです。

対象者になりそうかどうか、無料電話相談で簡単に確認できます。お気軽にどうぞ。

無料電話相談
0120-918-862
(平日9:00~17:30)



相談件数
6,300件
以上

※平成30年12月末日現在

東京弁護士会所属/弁護士法人マイタウン法律事務所/マイタウン法律事務所/東京都千代田区丸の内2-2-1 岸本ビルディング6階 弁護士戸谷彰吾



都城もちお桜まつり

期間中は、開花状況に応じて、ライトアップ(日没～21時まで)を実施します。

詳しくは、観光協会ホームページで確認ください。



問 都城観光協会 ☎23-2460

- 日程 3月下旬～4月上旬
※メインイベントは3月30日(土)・31日(日)
- 場所 母智丘公園

関連イベント

【母智丘神社の鈴を鳴らせ! さくら福男・さくら福女】

- 日時 3月30日(土) ※小雨決行
福男の部:10時45分～ 福女の部:11時30分～
- 対象 体力に自信のある中学生以上
- 定員 各30人 ※申し込み順
- 申し込み 3月15日(金)までに都城観光協会

【こどもさくらスケッチ大会 in もちお】

- 日時 まつり期間中
- ※桜まつり臨時案内所で受付。雨天時は中止
- テーマ 母智丘公園の桜
- 対象 小学6年生までの児童
- ※未就学児は、保護者または引率者同伴

【もちお公園スタンプラリー】

- 日時 3月31日(日) 10時～ ※小雨決行
- 受付場所 桜並木入口横
- 定員 200人 ※当日申し込み順

【もちお写真コンテスト】

- テーマ もちお桜まつりの様子や、もちおの桜
- 応募点数 1人2点まで
- 申し込み 4月10日(水)までにデータ、もしくはA4サイズに現像し、都城観光協会

【桜並木マルシェ】

- 日時 3月30日(土)・31日(日) 10時～16時
- 場所 母智丘の桜並木沿い、ポケットパーク

- ### 生け花教室
- 日時 3月24日(日)
13時30分～15時30分
 - 場所 都城島津伝承館
 - 定員 16人 ※申し込み順
 - 費用 千円
 - 申問 3月9日(土)から都城島津邸
☎23-2116
- ### 普通救命講習(無料)
- 日時 3月22日(金) 9時～12時
 - 場所 消防局(菅蒲原町)
 - 対象 市内に在住・在勤・在学する18歳以上の者
 - 定員 20人 ※申し込み順
 - 申問 消防局警防救急課
☎22-8883

- ### 広原教育集会所ライフセミナー
- 場所 広原教育集会所
 - 【軍の小銭入れ作り】
 - 日時 3月18日(月) 10時～12時
 - 定員 10人 ※3人以上で開催
 - 費用 2千円
 - ※託児あり
 - 【ねりきり教室(和菓子作り)】
 - 日時 3月28日(木) 10時～12時
 - 対象・定員 親子・10組
 - 費用 千円
 - 準備するもの エプロン、三角巾
 - 申問 3月15日(金)までに生涯学習課
☎23-9545

- 場所 コミュニティセンター
 - 定員 10人 ※3人以上で開催
 - 費用 1,100円(材料費含む)
 - 申問 4月2日(火)までにコミュニティセンター
☎23-2001
- ### 早水公園体育文化センター自主事業
- #### ハンドボール教室(無料)
- タオルや飲み物などを持参し、運動のできる服装で参加ください。
- 日時 4月15日(月)から2020年3月までの毎週月・水・金曜日 17時～19時
 - 場所 早水公園体育文化センター
 - 対象・定員 ハンドボール初心者の小・中学生・50人
 - 申問 3月29日(金)までに早水公園体育文化センター
☎24-6454

広告



大阪の発着港は、駅に直結!
梅田・難波まで約30分
京都まで約60分!

志布志⇄大阪航路 2018年に新造船就航!

フェリーさんふらわあの
弾丸フェリーは、**10,000円** (大人一人様
ツーリストルーム)※前日までの
ご予約が必要になります。

平日も 往復 でき、★志布志港は、無料駐車場を完備!マイカーを置いてご乗船いただけます。
週末も 往復 できます。★片道のお得なプランもございます。お気軽にお問い合わせください。

時刻表	志布志発→大阪行	大阪発→志布志行	ご予約 お問い合わせ
月～木	17:55発 7:40着	17:55発 8:55着	☎0120-3268-56 株式会社フェリーさんふらわあ【平日】9:00～20:00【土日祝】17:00まで 鹿児島県志布志市志布志町志布志 3292 フェリーさんふらわあ 検索
金	17:55発 7:50着	17:55発 8:55着	
土	18:30発 8:50着	17:55発 9:40着	
日	17:00発 7:40着	17:00発 8:55着	



講座・教室

指定管理者自主事業

ヨガ教室(全24回)

●日時 4月5日(金)～2020年3月

月の①毎週第1・3金曜日、②毎週第2・4金曜日 13時～14時30分

●場所 サン・アビリティーズ都城

●定員 各10人

●費用 1回300円

●準備するもの 敷きマット、タオル、飲み物

●申請 3月20日(水)までにサン・アビリティーズ都城 ☎25-2018

相談

女性相談員や女性弁護士による

女性総合相談(無料)

①女性相談員電話・面接相談

月～金曜日 10時～16時

②こころの相談

3月19日(火) 14時～16時

③法律相談(前週の水曜日までに要予約)

3月26日(火) 13時～16時

●場所 男女共同参画センター(市役所本館2階)

●相談時間 ①②は1時間程度、③は30分程度

※①の面接相談と②③は、事前に聞き取りと予約が必要

●相談専用電話 ☎23-7157

都城歴史資料館

春の企画展

●場所 都城歴史資料館

●休館日 毎週月曜日

●入館料

大人210円(1600円)

高校生160円(1000円)

小・中学生100円(50円)

※()は20人以上の団体料金

●問い合わせ

文化財課 ☎23-9547

館から城へ～庄内の乱～

慶長4年(1599)の3月9日、京都の伏見で、島津忠恒(後の家久)が都城を治めていた伊集院忠棟を殺害したことを契機に「庄内の乱」が始まりました。

本企画展では、この戦いの舞台となった城跡の出土品を中心に、都城盆地における北郷氏の足跡とともに庄内の乱を紹介します。

●会期 3月31日(日)まで

刃と鏡

～insisenobi～

日本を代表する美術工芸品である「刀」と「和鏡」。

本企画展では、京の刀工で、鎌倉時代中期の名工として知られる

二字国俊の太刀や、江戸時代の新刀の開拓者と呼ばれる國廣の刀、早水神社に奉納された刀や都城の刀工が制作した刀とともに、円鏡や柄鏡を展示します。



柄鏡 (図柄：富士三保松原)

太刀(銘：備後國行吉)

企画展の概要

●会期 3月8日(金)～4月21日(日)

●主な展示資料 二字国俊(重要刀剣)、國廣(特別保存刀剣)、備後國行吉、和泉守国貞、日州正次(市指定文化財)、刀剣入札鑑定一覧表、亀紐松樹双鳥鏡、近江八景柄鏡ほか

関連イベント

【展示解説】

●日時 3月10日(日)、4月14日(日)

①14時～、②15時～(30分程度)

※申し込み不要

●「刀剣講座～日本刀の魅力～」

●日時 3月24日(日) 14時～16時

●場所 歴史資料館静山亭

●定員 10人 ※申し込み順

●申し込み 3月4日(月)～20日(水)に文化財課

広告



株式会社井福建設 TEL.0986-58-2288

OMX・PA・ZEH 〒885-1204 宮崎県都城高城町桜木324番地3



こころの健康相談(無料)

精神科の医師が相談に応じます。

●日時 3月20日(水)

13時30分～16時

●場所 都城保健所 ※要予約

●申問 都城保健所 ☎23-4504

消費生活相談(無料)

【電話・面接相談】

●時間 月～金曜日 9時～16時

【弁護士法律相談(前々日までに要予約)】

3/22(金) 13時～16時 都城消費

生活センター(市役所本館2階)

●相談時間 30分程度

●相談専用電話

【都城消費生活センター】

☎23-7154

【三股町福祉消費生活相談センター】

☎52-0999

交通事故相談(無料)

●日時 毎週月・火・木・金曜日

9時～16時

●場所 交通事故相談室

(市役所本館2階)

●相談専用電話 ☎23-0944

宮崎県子ども・若者総合相談センターわかば

子ども・若者に関する相談(無料)

0歳～39歳の人や家族を対象に、

悩みを抱えている人の相談に応じます。

●日時 毎週月～水・土・日曜日

10時～17時

※祝日、年末年始を除く

●相談専用電話・ファクス

☎0985-417830

FAX 0985-417831

●相談専用メール

soudan@miyazaki-kowaka.jp

家電4品目は、正しくリサイクル!

エアコンやテレビなど「家電4品目」が、山林や個人所有地などに不法に投棄されたり、解体されてごみステーションに持ち込まれたりしています。不法投棄や不適正処理されると、周囲の景観を損なうだけでなく、フロンガスや鉛など有害物資を放出し、環境を破壊します。家電4品目は、ルールを守り、適正に処理しましょう。

◎問い合わせ 環境政策課 ☎23-2130

家電4品目の適正処理

エアコン、テレビ(ブラウン管や液晶など)、冷蔵庫・冷凍庫、洗濯機・衣類乾燥機などの家電4品目は、「特定家庭用機器再商品化法(家電リサイクル法)」で適正に処理することが定められていて、次のいずれかの方法で処理する必要があります。なお、処理には、家電リサイクル料金や収集運搬料金が発生します。

- ・家電量販店や電器店に引き取りを依頼
 - ・市の許可を受けた収集運搬業者に引き取りを依頼
 - ・指定引取所へ直接持ち込む(要事前連絡、収集運搬料金不要)
- ※家電リサイクル料金は、メーカーによって異なります。詳しくは、家電リサイクル券センター(☎0120-319640)へ問い合わせください

※指定引取所、市の許可を受けた収集運搬業者は、環境業務課(☎24-5560)へ問い合わせください。市ホームページでも確認できます

※ノート型を含むパソコン、ブラウン管モニター、液晶モニターは処理方法が異なります

無許可業者は処理できません!

家電4品目は、市の許可を受けた業者のみが処理できます。無許可業者に依頼すると、適正に処理されないだけでなく、高額な料金を請求されるなどトラブルに巻き込まれる場合があるので、絶対に利用しないでください。

広告

障害年金の手続きは社会保険労務士にお任せください!

障害年金とは、障害者手帳による支援や労災保険による給付とは異なり、国の年金制度により、場合によっては同時に給付できる制度です。障害年金を知らないために、受け取られていない方がたくさんおられます。

障害年金は、現在
20歳～64歳
の方で、さまざまなお病気が
対象となります。

【対象例】現在働いている方も受給資格があります。

うつ病、心疾患	脳梗塞、がん
糖尿病、人工透析	人工関節、人工肛門

病気が原因で働けない、自立が困難で家族の支えが必要、などの状態は受給の可能性がります。

相談料	着手金
0円	0円

報酬は成功報酬(おおよそ年金2ヶ月分)

年金が受給できなかった場合は、手数料はいただきません。

電話無料相談実施中!

三嶋社会保険労務士事務所

☎0986-51-4141 受付 平日 9:00～17:00

※匿名でもOK。非通知はご連絡ください。

※お越しの際は、事前にお電話ください。

宮崎県都城市都原町3330-2 (都城西高校グラウンド南側)

都城障害年金相談センター 検索 (メール相談) info@nishima-office.com





相談

ライフサポートセンターみやこのじょう
暮らしなんでも相談(無料)

●場所 都北労働福祉会館
(北原町4街区4号)

●電話・面接相談

月～金曜日 10時～17時

※祝日を除く

●専門相談(要予約)

【多重債務・生活法律相談】

毎週火曜日 13時～16時

【職場・学校・家庭での悩みごと相談】

毎週水曜日 13時～16時

【年金・老後の暮らし相談】

毎週木曜日 13時～16時

●相談専用電話

☎0120-397-868

●相談専用メール

tohoku@miya-chuo.or.jp



お知らせ

差し押さえ不動産の公売会

●日時 3月27日(水) 13時30分～

●場所 市役所本館6階入札室

●物件 市が差し押さえた不動産
(大王町の土地・建物)

※詳しくは、市ホームページで確認ください

問 納税管理課 ☎23-2126

2019みやぎ春フェア(無料)

●日時 3月20日(水)

13時～15時30分

●場所 シーガイアコンベンションセンター 4階サミットホール

●対象

・今春、大学・高校など卒業した人

・2020年3月以降、大学などの卒業予定者(大学1～3年生など)

・一般求職者

・保護者および学校関係者

●内容 企業PR、インターンシップの状況説明など

問 宮崎労働局職業安定課

☎0985-3818823

ふるさと就職説明会(無料)

●日程・場所

東京会場	3月24日(日) 新宿エルタワー
福岡会場	4月6日(土) アクロス福岡
大阪会場	4月14日(日) 阪急グランドビル
●時間	13時～16時
●対象	・U-Jターン就職希望者 ・2020年3月、大学など卒業予定者

●その他 参加企業など詳しくは、県ホームページで確認ください

問 県雇用労働政策課

☎0985-267105

3月27日(水)～4月4日(木)

住所異動に関する受付窓口を臨時開設します

3月下旬から4月上旬は、転入者や転出者が多いため、通常の窓口業務時間(8時30分～17時15分)以外に、平日の時間外や土・日曜日にも本庁の受付窓口を臨時的に開設します。

●窓口を開設する課

本庁の市民課、保険年金課、こども課、保育課

※各総合支所、各地区市民センターでは、平日の時間延長および土・日曜日は開庁しません

●手続き可能な期間と時間
3月27日(水)～4月4日(木)
・月～金曜日 8時30分～19時
・土・日曜日 9時～17時

●注意 時間外や土・日曜日の戸籍の届け出は、警備員室で受け付けます。また、小・中学校の校区外や区域外への転校手続き、就学申請、介護保険関連の手続きは、平日の時間内のみ対応となります



手続きできる届け出や申請など

◆市民課 ☎23-2128

- 住所異動届の受け付け
- 住所異動に伴うマイナンバーカードの住所変更
- 各種証明書の発行、印鑑登録申請の受け付け

◆保険年金課 ☎23-2127

- 住所異動に伴う国民健康保険、後期高齢者医療の資格取得届および喪失届の受け付け、国民年金関係届の受け付け

◆こども課 ☎23-2684

- 住所異動に伴う乳児医療助成、母子父子医療助成、児童手当などの申請の受け付け
- 他市町村から本市への転入に伴う妊婦乳児健康診査受診票、予防接種ノートの交付

◆保育課 ☎23-4894

- 他市町村から本市への転入に伴う保育所や認定こども園の入所・退所・転園などの手続き



平成31年度分 介護保険料年金差し引き

介護保険料を納付書または口座振替で納付して、年金受給額が年額18万円以上で次のいずれかに該当する人は、4月から納付方法が年金差し引きになります。

●対象

- 平成30年4月2日～10月1日に65歳になった人で、平成30年10月に年金を受給した人
- 65歳以上で、平成30年4月2日～10月1日に新たに年金受給の決定が行われた人
- 本市に転入し、平成30年10月1日までに日本年金機構により住所変更が行われた人で、前住所地で介護保険料が年金から差し引かれていた人

※対象者には、3月末に特別徴収開始通知書で4月・6月・8月介護保険料仮徴収額を通知します

問 介護保険課 ☎23-2596

国民年金保険料 学生納付特例制度

学生納付特例制度は、申請により保険料の納付が猶予される制度です。将来の年金受給権だけでなく、万が一の事故・病気などで障がいが残ったときに、障害年金の受給資格が得られます。

申請期間は、20歳以上の人が学生である期間のうち、申請が受理され

た月から2年1カ月前までと、申請した年の年度末までです。また、猶予を受けた期間の保険料は、10年以内であれば古い期間から順に納付でき、将来受け取る年金額を増やすことができます。

●対象

- 大学、大学院、短期大学、高等学校、高等専門学校、専修学校、各種学校などに在学する20歳以上の学生で、前年所得が基準以下の人
- 申請窓口 保険年金課、各総合支所市民生活課、各地区市民センター、都城年金事務所

●手続きに必要なもの

在学証明書の原本または学生証の表裏の写し、印鑑(スタンプ式を除く)、年金手帳

※前年または今年退職して学生になった人は、雇用保険被保険者離職

票または雇用保険受給資格者証の写し。代理申請の場合は、代理人の運転免許証など、本人確認ができるものが必要

問 保険年金課 ☎23-2629

都城年金事務所 ☎23-2571

伐採届の取り扱ひの変更

適正な森林施業の確保を目的として、伐採および伐採後の造林の届出書(伐採届)の取り扱ひが4月1日から変わります。伐採届を提出する際に、土地や森林所有者に関する書類の添付が義務付けられます。

問 森林保全課 ☎23-2152

日赤への募金や忌明け寄付

日赤都城地区では、災害などに対する支援のための募金や忌明け寄付を

受け付けています。

寄せられた募金などは、献血事業や災害時の医師派遣などの救護活動、救急法の普及講習などの活動に役立てられます。ぜひ、協力ください。

問 福祉課 ☎23-2980

赤十字忌明け寄付

謹んでお悔やみ申し上げます。遺志に沿い、赤十字活動に活用します。

●故人

- 岡元貞則さん(高崎町大牟田)
- 菊野二郎さん(蔵原町)
- 木原紀明さん(広原町)

問 福祉課 ☎23-2980



休日急病診療機関

●診療時間 9:00～18:00

※歯科は17:00まで

◎みやざき医療ナビも利用ください



みやざき医療ナビ

月日	医療機関名	電話番号
3/21 (木)	富田医院 (内・小)	23-4586
	ライフクリニック (内)	39-2525
	黒松病院 (内)	38-1120
	柳田病院 (脳・外)	22-4862
	吉見クリニック (外・整・内)	58-5633
	小山田眼科医院	22-0710
	稲田歯科医院	22-8811
3/24 (日)	城南病院 (小・内)	23-2844
	森山内科・脳神経外科 (内)	21-5000
	長倉医院 (内)	52-2109
	池之上整形外科 (整・小・小児)	23-2311
	ならはら皮膚科医院	22-1455
	野田医院 (産・婦)	24-8553
	うえくぼ歯科医院	52-6601
3/31 (日)	畠中小児科医院	52-6000
	村上循環器内科クリニック	25-2700
	あきづき医院 (内・心内)	36-0534
	三州病院 (外・消)	22-0230
	橘病院 (整)	23-7236
	岩下耳鼻咽喉科	51-1187
	内之浦歯科医院	24-8022

※診療機関は変更することがあります

詳しくは、テレホンサービス(医師会は☎23-5555、歯科医師会は☎25-4100)で確認ください

●休日当番薬局

3/21(木)	サンエイ、リブ、東町、グリーン、セイシェル
3/24(日)	さくら調剤、とまと、そうごう三股仲町、チェロ、ひまわり
3/31(日)	ひばり、アート、すずかけ、ひゅうが、オレンジ、ひむか三股

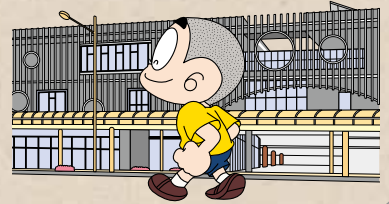

\ 3月17日(日)は、まちなか全体がマルシェに! /



毎月開催され、まちなかでは「まるまる」を見ているmallmallマルシェ。3月は、小・中学生の子どもたちがフリーマーケットを行うキッズマルシェも開催されます。また、野菜と加工品が並ぶファーマーズマルシェも同時開催。この他、Mビル(旧博多

屋)が、雑貨などを販売する店「ecrin」に1日限定で生まれ変わります。約100ブースのさまざまな店が集まるこの機会に、マルシェに出掛けてみませんか。

◎問い合わせ
まちなか交流センター
☎21-6121

※出店場所は、当日の天候および主催者の判断で変更になる場合があります

mallmallマルシェ、キッズマルシェ、ファーマーズマルシェ、ecrin

【日時】3月17日(日) 10:00~16:00 【場所】まちなか広場ほか

まちなかイベント

◎MIYAKONJOぼんちマルシェ(毎月第2日曜日開催)【日時】3月10日(日) 10:00~15:00 【場所】まちなか広場

一般 わたしたちの「撮る教室」



小寺卓矢・石川晋・石川学級41名の生徒たち(著) 学事出版(出版)

中学3年生41人が、学校生活の中で一人一人の感じる「価値」を分かち合い、1冊の写真集を作る活動記録。

児童 森のいのち



小寺卓矢(文・写真) アリス館(出版)

本を開くと、土や川、風を感じ、生き物の声や音が聞こえてきます。一瞬で森の中に入ってしまう写真絵本。

図書館イベント

北海道や東北地方を中心に、森の中や自然の写真撮影を続けている写真家・小寺卓矢さんの写真展や写真絵本作りのワークショップ、トークイベントを開催します。



写真家 小寺卓矢さんと写真絵本を作ろう!
【日時】3月24日(日) 10:00~15:00
【対象】4~19歳(小学生未満は保護者同伴)
【定員】20人
【準備するもの】SDカードを使用するデジタルカメラ、昼食、飲み物
【申し込み】3月3日(日)から市立図書館

トークイベント「写真から生まれる物語」
【日時】3月24日(日) 17:00~

図書館だより



都城市立図書館
高城図書館

●休館日/3月11日~15日(蔵書点検のため)
●休館日/3月12日・17日・19日・21日・26日、4月2日・9日

●開館時間/9:00~21:00
●開館時間/9:30~18:00

◎問い合わせ 都城市立図書館 ☎22-0239 高城図書館 ☎58-4224

名所
紹介

市内のサクラの名所

☎ 秘書広報課 ☎23-3174



春の行楽に、満開のサクラを楽しんでみませんか

いよいよ、春の訪れが間近に迫ってきました。春といえば、市内各地のサクラの名所を思い浮かべる人も多いのではないでしょうか。歴史ある約2kmのサクラ並木が「日本の桜の名所100選」にも選ばれた母智丘公園をはじめ、くまそ広場（関之尾町）や高城観音池公園、山之口あじさい公園、一堂ヶ丘公園（山田町山田）、高崎総合公園周辺など、春の都城はサクラの花が咲き誇ります。

また、母智丘公園と高城観音池公園では、サクラにちなんだイベントも企画されますので、春の行楽にぜひ、お出掛けください。



☎ 文化財課 ☎23-19547



※都城歴史資料館企画展「刀to鏡-inisienobi-」にて3月8日(金)から4月21日(日)まで展示

刀剣類の柄に収まっている持ち手部分は茎と呼ばれ、刀工などの銘が入っています。「入札鑑定」とは、その茎を隠し、形状や刃文、地鉄などからその刀の時代や流派を見極め、作者を導き出すことです。刀剣鑑賞や研究に欠かせない鑑識眼を養う方法として、現在でも全国各地で行われています。

「刀剣入札鑑定一覧表」は、文久元年（1861）6月、都城島津家に仕えた古垣家の行った入札鑑定の結果が記されています。5口の刀が出版され、6人の参加者の名前が記されています。1口の鑑定刀に対して1〜4人の刀工名を予想しています。朱書きの数字は、入札者の点数（成績）を表していて、都城島津家の武士らが鑑識眼の優劣を競っていた様子が分かります。

ぼんちくんと 歴史探訪 「刀剣入札鑑定一覧表」



☎ 都城島津邸 ☎23-2116



有事の際には、領民の避難場所としても利用され、住民らを守る砦であったと考えられています。

都城島津邸に収蔵されている都城図には、城の東に大淀川、南に崖が描かれています。北と北西に張り出した取添（区画）や、城内に引かれた水路で城の守りを固めていて、堅固な城であったことが分かります。

都城図 伝承館だより



都城市立 美術館



「水との距離」 1995年 保田井 智之 作（木・ブロンズ）



保田井は1956年、都城市中町で生まれました。武蔵野美術大学で彫刻を学び、平成17年に日本の代表的な彫刻の賞「平櫛田中賞」を受賞するなど実績を重ね、現在は、東北芸術工科大学芸術学部教授として、後進の指導にも力を入れています。

木材を主な素材として扱う保田井は、造船技術にヒントを得た手法で薄板を貼り合せ、独特の緩やかなフォルムを生み出します。作品「水との距離」について保田井は「船を見る時に水のありかを感じるといふ心の内面を形にした」と表現。見る人にさまざまな印象を与える本作品は、3月19日(火)から開催する収蔵作品展で展示します。

☎ 市立美術館 ☎25-1447

元氣レシピ！ 益地生まれの



タケノコのかきたまスープ

※ 1人分 / 59kcal、塩分 1.1g

材料 (4人分)

タケノコ (水煮)	40g
玉ネギ	40g
クリームコーン (缶詰)	100g
かに風味かまぼこ (約6cm)	3本
ミツバ	適宜
卵	1個
水	600cc
コンソメ (固形)	1個
A [片栗粉	小 1
[水	大 1
塩	小 1/5
こしょう	少々

作り方

【下準備】

タケノコと玉ネギは千切りにし、ミツバは3cmの長さに切る。かに風味かまぼこは3cmの長さに切り、縦に割く。Aを混ぜ合わせ、水溶き片栗粉を作る。

- ① 鍋に水、コンソメ、タケノコ、玉ネギを入れて煮る。
- ② ①にクリームコーンとかに風味かまぼこを入れ、ひと煮立ちさせる。
- ③ ②にAの水溶き片栗粉を加えとろみを付け、溶いた卵を流し入れる。塩とこしょうで味を整える。
- ④ 器に注ぎ、ミツバを添える。



春の食材を、薄味でおいしく食べよう！

◀ 食生活改善推進員 (中郷地区) 藤田 ふさ子 さん

タケノコは、春の訪れを告げる、これから旬を迎える食材です。その風味やミツバの香りを生かすためにも、スープは薄味に仕上げたいですね。

卵やクリームコーンを使うことで、甘みやコクが増し、塩分控えめでもおいしく食べられる栄養満点のスープです。朝食の1品としていかがでしょうか。

● 新年度の準備などで忙しい春。朝食をしっかり食べて、1日を元気にスタートしましょう！



◎ 問い合わせ 健康課 ☎ 23-2765



写真左から、鹿屋さん、矢野さん、永田さん

持続可能なまちづくりを研究 vol.11

11月に行われた全国の高専の学生がデザイン力を競う「全国高等専門学校デザインコンペティション」の創造デザイン部門で、都城高専のチームが審査員特別賞に輝きました。同チームは、リーダーの矢野和樹さん、鹿屋来未さん、永田匠さん（ともに専攻科建築学専攻1年）を中心に、庄内町のまちづくりの研究内容や活動成果を発表し、高く評価されました。

矢野さんらは、同町の高齢化や人口減少などの課題解決のため、地域住民と一緒に活動しています。矢野さんは「古民家を利用して、コミュニティスクールを開設したりイベントを開催したりするなど、地域住民が集える空間をつくった。今後も、地区内外の人を呼び込む企画で庄内町を盛り上げていきたい」と、今後の活動に向けて意気込んでいました。

◎ あなたの年代は？（○をつけてください）

10代 ・ 20～30代 ・ 40～50代 ・ 60代以上

◎ 3月号で特に興味を持ったページのタイトル

◎ 3月号を読んでのわたしの一言

◎ 今後、取り扱ってほしい記事



ご協力ありがとうございました。

※応募者の個人情報は、当選者発表と商品発送、質問などの回答以外には利用しません

▲点線に沿ってお切りください（郵便はがきでも可）

vol.15

ルイメド・ソヨルマーさん
(モンゴル)



日本舞踊との出会い

私が日本に来て良かったと思うことの一つに、日本舞踊との出会いがあります。ある日、コミュニティセンターの和室で日本舞踊の先生と話していると、部屋の外から先生を呼ぶ声がしました。先生の「はい、どうぞ」という声で開いた扉の向こうには、浴衣を着た小さな女の子が正座をしていました。その姿は、先生と舞踊に対する敬意にあふれ、映画のワンシーンのように見えました。

本や教科書では学べない日本舞踊。踊りを通して思いや礼儀を次世代に残す先生や、芸を身に付けその素晴らしさを伝えようとする幅広い年齢層の弟子たちとの縁を、いつまでも大切にしたいですね。

◎問い合わせ 国際化推進室 ☎23-2295

1月号に寄せられたお便り

このコーナーでは、「わたしの一言」の中から一部を紹介し、また、皆さんから寄せられた意見を、今後の広報紙に生かしていきます。

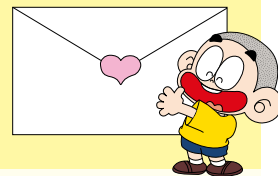

平成29年度一般会計決算と平成30年度一般会計予算が詳しく説明されており、良く分かりました。税金の大切さを改めて感じました。

(高城町大井手 オレンジさん)

日赤活動を読んで、「いのちを救う活動」や「せいかつを支える活動」など、日赤がいろいろな活動をしていることを知りました。献血や募金など、私にできることをしたいです。

(下川東二丁目 エミリーさん)

息子が野球をしているので、戸郷選手のように地元からプロ野球選手が輩出されて喜んでます。夢を与えてくれた戸郷選手、頑張ってください。

(太郎坊町 K・Nさん)

ようやく市立図書館デビューし、館内の素晴らしさに感動しました。木材利用優良施設コンクール審査委員会特別賞の受賞に納得です。県外に出ている子どもらを今度連れていきたいです。

(志比田町 K・Mさん)

都城市を盛り上げてくれる、PR連携店やみやこんじょ大使を紹介!

◎問い合わせ みやこんじょ PR 課 ☎23-2615

みやこんじょ盛り上げ隊!



都城直送!
笑顔になる料理が自慢

東京都渋谷区にある「おじやったもんせ」の店主尾上夏樹さんに、都城への思いを聞きました。

姫城町出身の社長が経営する「おじやったもんせ」で働き始めたのが約15年前。店長として約10年、店を切り盛りしています。

各地からさまざまな人が集まる東京で、都城出身の人にふるさとを懐かしんでもらえる味を提供しています。また、都城以外の人も、自慢の郷土料理を食べて笑顔になってほしいと思っています。

当店は、全国ネットのテ

山之口町山之口出身、尾上夏樹さんが店主を務める店「おじやったもんせ」。平成27年6月、都城市PR連携店に認定。
所在地：〒150-0043 東京都渋谷区道玄坂1-17-12 野々ビル1階 ☎03-3780-6737
営業時間：18:00~翌3:00 (月~土曜日) 17:00~24:00 (日曜日~祝日)
<http://www.wintheday.jp/shibuya.html>



みやざき地頭鶏の刺身

レビでもよく取材される地鶏料理が看板メニューの店です。オープン当初から、鶏愛(山田町山田)から産地直送した「みやざき地頭鶏」を、刺身やもも焼き、チキン南蛮で提供しています。併せて、都城の酒屋から、地元でしか手に入らない焼酎も仕入れています。東京にお越しの際は、都城の食材を生かした当店へ、ぜひ、来店ください。

今月の読者プレゼント

[劇団カップ座公演チケット(親子ペア) 3組]

商品提供事業者

都城カップ友の会(東町12-15) ☎22-4938



◎日時 4月21日(日) 14時開演
◎場所 総合文化ホール

着ぐるみの人形劇を中心に、全国で公演する劇団カップ座。今回は「オズの魔法使い」親子ペアチケットをプレゼントします。少女ドロシーが、オズの魔法使いに願いをかなえてもらうため、仲間と一緒に不思議な冒険の旅に出ます。親子で鑑賞してみませんか。

プレゼントの応募方法

はがきに住所、氏名、電話番号と、3月号を読んだ感想などを書いて〒885-8555まで。応募者の中から抽選でプレゼントを差し上げます。

※読者プレゼントの寄付事業者を募集しています。詳細は、秘書広報課まで問い合わせください

- ◎応募締め切り 3月31日(日) 当日消印有効
- ◎当選者発表 本紙5月号
- ◎1月号当選者 山元ひろ江さん 他2人
- ◎1月号応募総数 46通



POST CARD

8 8 5 8 5 5 5

62円切手をお貼りください

都城市役所 秘書広報課 行

(広報 都城 NO.159 2019年3月号)

フリガナ

氏名

ペンネームまたはイニシャル

※記入がない場合は、イニシャルで表示させていただきます

住所 □□□□□□□□

電話番号 () -

▶点線に沿ってお切りください(郵便はがきでも可)



安全・安心情報

◎問い合わせ 危機管理課 ☎23-2129

家族みんなで情報共有！

春は、進学や就職、転勤など新しい環境で生活を始める季節です。しかし、季節を問わず、災害は、いつどこで起こるか分かりません。万が一に備え、新しい環境での避難所や避難経路、連絡方法など、家族でよく話し合い、防災情報を共有しましょう。

【話し合いの例】

- ・新居の中ではどこが安全か
- ・非常時持ち出し品や救急医療品などをどこに置くか
- ・学校や職場などから避難所までの経路
- ・万が一のときの連絡手段と集合場所



市の提供番組紹介

テレビ番組の案内

■BTVケーブルテレビ(デジタル111ch)

「みやこんじょジャーナル」 ※毎回10分間放送

- ① 6:50 ~ ② 11:50 ~ ③ 16:50 ~
④ 20:50 ~ ⑤ 22:50 ~

ラジオ番組の案内

■MRTラジオ(AM放送936kHz.ワイドFM90.4MHz)

「みやこのじょうドキドキナビ」

毎週月～金曜日(祝日除く) 15:30 ~ 15:45

■シティエフエム都城(FM放送76.4MHz)

「インフォメーションM」 毎週月～金曜日

9:50 ~ 9:55、15:55 ~ 16:00(再)

都城市現住人口

平成31年2月1日現在	前月比	前年比
世帯数 70,738世帯	(-32)	(288)
人口総数 161,814人	(-74)	(-980)
男性 76,146人	(11)	(-405)
女性 85,668人	(-85)	(-575)

スマートフォンからも市政情報を確認できます。



※平成27年国勢調査に基づく推計人口です

編集後記

広報都城の読者の皆さんに報告したい、うれしいお知らせがあります。実は、広報都城12月号が、平成31年県広報コンクールにて市の部特選(1位)を獲得することができました。私たち広報担当5人は、日々、広報紙やSNSの取材で市内を駆け回り、イベントの様々取材したり、市民の皆さんにインタビューをしたりしながら、精力的に広報紙をつくっています。「より分かりやすく、都城の旬な情報を届けたい」、その思いを一層強めながら、皆さんに必要とされる広報紙をお届けしていきたいと思ひます。(久)

NPO通信

市内で
がんばる
団体を紹介



手仕事舎そうあい

◎問い合わせ ☎37-0002



地域で守る歴史と食文化

明治後期建造の旧持永邸を庄内地区の宝として維持管理すると共に、歴史と食文化を継承しながら、老若男女の集える場をつくっています。現在、力を注いでいるのが、そうあいべっぴんシェアの会。自分で作った料理や菓子などのほか、包丁研ぎなどの特技を、シェアカード(地域通貨)を使って交換できます。ぜひ、お越しください。

【ホームページ】 <http://mochinagasoai.com>

NPOのイベント情報

詳しくは、市ホームページで確認するか、各団体に問い合わせください。



日時	イベント名	場所	問い合わせ
3/10(日) 9時~10時	朝ヨガ	ヨガスタジオ MIKI (郡元町2700)	シャクティー(福元) ☎090-2519-6282
3/10(日) 9時~13時	「春のアソブ カツ」 タグラグビー	勤労青少年体育 センター	都城スポーツクラ ブシェア(水久保) ☎090-8407-0406
①3/15(金) ②3/16(土) 10時~13時	田舎暮らしを 楽しむ講座 「鶏の料理」	がまこう庵 (吉之元町5186)	手仕事舎 そうあい(蒲生) ☎37-0002
3/16(土) 14時~	第10回大淀川 環境大学	霧島ファクト リーガーデン	都城大淀川サミ ット(那須) ☎090-8835-0996
3/16(土) 19時~ 21時30分	すし祭り	エンクエント口 (中町13-22オー バルパティオ内)	婚活支援良縁 どっと混む(黒木) ☎070-5530-7964
3/17(日) 9時40分~ 12時	どんぐり1000 年の森23号地 植樹会	高城町有水 鍋ヶ野の山	どんぐり1000年 の森をつくる会(徳永) ☎57-5228
3/31(日) 10時~ 14時30分	子どもたちと のふれあい交 流会	オレンジカフェ みやこんじょ (都北町5531)	オレンジカフェみやこ んじょ-楓凜(前田) ☎38-5089
4/3(水) 10時30分~ 14時30分	目に障がい のある人のプ チ交流カフェ	ビ助っ人(志比 田町3362-2)	ビ助っ人(三原) ☎57-7744
4/7(日) 9時~	南九州春季 タグラグビー 大会	高城運動公園 屋内競技場	都城スポーツクラ ブシェア(水久保) ☎090-8407-0406

広告

話題の格安スマホ!

BTV
スマホ

今、必要な
機能だけに。



NichePhone -S 4G

2台目の携帯として
通話特化型ニーズに最適

キッズ用携帯として
有害サイトにアクセスさせ
たくないニーズに最適



月額料金最安値
1,380円(税別)から

BTV“おすすめ”かけ放題付プラン

月額
込々 **2,530**円(税別)

BTV“おすすめ”かけ放題付プランの内訳

〈音声通話機能付 標準プラン〉
月額通信
基本料金 **1,380**円(税別)

〈10分かけ放題通話定額オプション〉⁺
月額
料金 **1,150**円(税別)

※1回最大10分までの国内通話が、回数無制限でご利用いただけます。※通話定額オプション(10分かけ放題)へのお申込が必要です。法人名義のお客様はお申込みいただけません。※BTVかんたんホーム画面もしくはケーブルスマホダイヤルアプリから発信した国内通話が対象となります。

自宅でのインターネットが手軽で簡単に!

置くだけ簡単
LTEホームルーター
サービス開始!!



W 約130mm
D 約130mm
H 約37mm

Aterm® HT100LN

分割支払価格
(×24ヵ月) **700**円(税別)

一括買取価格(税別) **16,800**円

※別途、データ通信のみのプラン(月額700円(税別)~)の契約が必要となります。

○データパックプラン

〈本体料金+データ通信料〉

3GB	1,850円 <small>(税別)</small>
7GB	2,800円 <small>(税別)</small>
10GB	3,190円 <small>(税別)</small>
20GB	4,710円 <small>(税別)</small>

●高速通信容量を超えるまでは速度制限なし!
●毎月プラン変更可能!

※上記金額は、既存BTVサービスご契約者向けの価格となります。BTVサービス未契約者様は、上記金額に追加料金200円(税別)が、別途発生します。

高速モバイル通信で回線工事が不要!

最大10台のWi-Fi機器で接続可能!

屋内での設置場所が自由自在!

「テレビ」・「インターネット」・「固定電話」のセットプランも**お得!!**

超得割

テレビ インターネット 電話
ハイビジョンコース + 100Mコース + ケーブルプラス電話
光ハイブリッド・Wi-Fi対応

月額 **6,900**円(税別) 初期費用 **無料**

録画機能付チューナー (ハードディスク内蔵) **無償レンタル!**

とく割

インターネット 電話
100Mコース + ケーブルプラス電話
光ハイブリッド・Wi-Fi対応

月額 **4,000**円(税別) 初期費用 **無料**

※36ヵ月の継続利用が条件となります。※期間内に解約された場合は違約金が発生いたします。※お客様のご加入状況によってはお受けできない場合があります。

お申し込みや詳しい内容などは、下記のお問い合わせ先よりお願いします。



BTV株式会社

フリーコール **0120-292-377**

<http://portal.btv.ne.jp/>



〒885-0071 都城市中町1街区7号 IT産業ビル9F