No.3

令和７年度当初予算
特色のある主な事業

令和7年2月17日

宮崎県都城市

令和7年度当初予算　特色のある主な事業　　目次

当面の課題への対応

（1）都城市プレミアム付スマイル商品券発行事業（第5弾）　・・・・・・・・・・・・・・・・・・・・・・・・・・・・・・・・　資料1
（2）住宅リフォーム促進事業　・・・・・・・・・・・・・・・・・・・・・・・・・・・・・・・・　資料2
（3）指定ごみ袋販売価格の据え置き　・・・・・・・・・・・・・・・・・・・・・・・・・・・・・・・・　資料3
（4）学校給食食材等調達事業　・・・・・・・・・・・・・・・・・・・・・・・・・・・・・・・・　資料4
（5）商工業者等省エネルギー設備導入支援事業　・・・・・・・・・・・・・・・・・・・・・・・・・・・・・・・・　資料4

人口戦略「究極のインフラ整備」

Ⅰ　自然増の促進

（1）3つの完全無料化

① 第1子からの保育料 …… 資料5
② 中学生までの医療費 …… 資料6
③ 妊産婦の健康診査費用 …… 資料7

（2）切れ目のない重層的な子ども・子育て支援

① こどものあそびば整備 …… 資料8
② 不妊治療費等助成事業 …… 資料9
③ ファミリーサポートセンター事業 …… 資料10
④ 1か月児健康診査事業 …… 資料11

（3）若者の出会い創出

① 都城出会い創出事業 …… 資料12
② 若者交流促進事業 …… 資料12

Ⅱ　自然減の抑制

（1）市民の健康増進

① 都城市郡医師会病院心臓・脳血管センター整備支援事業 …… 資料13
② こけないからだづくり講座 …… 資料14
③ 子宮頸がんワクチン接種事業 …… 資料15

人口戦略「究極のインフラ整備」

Ⅲ 社会増の促進

（1）大胆な移住支援

① 移住応援給付金 …… 資料16
② 保育人材の確保に向けた取組 …… 資料17
③ 未来の人材確保に向けた奨学金返還支援 …… 資料18
④ 保育所・学校・放課後児童クラブ受入増への対応 …… 資料19
⑤ 障がい児等保育における保育士等加配支援事業 …… 資料20
⑥ 移住・定住推進事業 …… 資料21
⑦ 移住・定住インターンシップ等促進事業 …… 資料22
⑧ 移住・UIJターン就職座談会 …… 資料22

Ⅳ 社会減の抑制

（1）定住の促進

① 中心市街地居住推進事業(資料68) …… 資料23
②「選ばれる企業づくり」支援事業 …… 資料23
③ 企業巡見推進事業 …… 資料24
④ 産学官連携！キャリア教育推進事業 …… 資料24

デジタル化の推進

（1）市役所窓口・公立保育所等キャッシュレス決済導入事業 ・・・・・・・・・・・・・・・・・・・・・・・・・・・・・・・・ 資料25
（2）基幹業務システムの標準化対応 ・・・・・・・・・・・・・・・・・・・・・・・・・・・・・・・・ 資料26
（3）デジタル就農相談事業 ・・・・・・・・・・・・・・・・・・・・・・・・・・・・・・・・ 資料27
（4）介護認定審査会デジタル化事業 ・・・・・・・・・・・・・・・・・・・・・・・・・・・・・・・・ 資料28
（5）3D地図アプリ活用による森林境界確認 ・・・・・・・・・・・・・・・・・・・・・・・・・・・・・・・・ 資料29
（6）窓口予約機能付き発券機の導入 ・・・・・・・・・・・・・・・・・・・・・・・・・・・・・・・・ 資料30
（7）官民共創スペース等構築事業 ・・・・・・・・・・・・・・・・・・・・・・・・・・・・・・・・ 資料31
（8）マンホール調査事業(マンホール聖戦) ・・・・・・・・・・・・・・・・・・・・・・・・・・・・・・・・ 資料32
（9）書かない窓口 ・・・・・・・・・・・・・・・・・・・・・・・・・・・・・・・・ 資料33
（10）リモート窓口運用事業 ・・・・・・・・・・・・・・・・・・・・・・・・・・・・・・・・ 資料34
（11）公共施設等スマートロック予約システム事業 ・・・・・・・・・・・・・・・・・・・・・・・・・・・・・・・・ 資料35

スポーツによる地域活性化

（1）スポーツキャンプ・合宿の誘致に向けた施設整備

① 都城運動公園野球場整備事業 …… 資料36

② 高城運動公園駐車場・トイレ整備事業 …… 資料36

（2）山之口運動公園・山之口駅の整備

① 山之口運動公園関連整備事業 …… 資料37

② 山之口駅整備事業 …… 資料38

（3）都城運動公園陸上競技場等の整備 …… 資料39

（4）山田運動公園野球場改修事業 …… 資料40

“肉と焼酎のふるさと・都城”の対外的PRの更なる推進

（1）ふるさと納税推進事業 …… 資料41

（2）拠点施設・ミートツーリズムの活用による交流人口の拡大

① 物産振興拠点「道の駅」都城NiQLL …… 資料42

② 観光交流拠点「関之尾公園」 …… 資料42

③ ミートツーリズム推進事業 …… 資料43

（3）「肉と焼酎のふるさと・都城」推進事業 …… 資料44

3つの宝を、より一層輝かす！

Ⅰ　農林畜産業の振興

（1）畜産業の振興

① 全国和牛能力共進会対策事業 …… 資料45
② 肉用牛担い手農家支援事業 …… 資料45
③ 次世代乳用牛育成対策事業 …… 資料46
④ 乳用後継牛育成対策事業 …… 資料46
⑤ 養豚生産性向上対策事業 …… 資料47
⑥ 鳥インフルエンザ等防疫対策支援事業 …… 資料47

（2）新規就農者支援

① 新規就農者育成総合対策事業 …… 資料48
② 農業後継者等支援事業 …… 資料48
③ アグリチャレンジ！「トラサポ」事業 …… 資料48
④ デジタル就農相談事業(資料27) …… 資料48

3つの宝を、より一層輝かす！

Ⅰ　農林畜産業の振興

（3）６次産業化推進事業

① 都城メンチプロジェクト推進事業 …… 資料49

②「はばたけ都城」6次産業化推進事業 …… 資料50

③ 物産セールス強化事業 …… 資料50

④ ６次化商品開発共創事業 …… 資料50

（4）森林整備の促進

① 3D地図アプリ活用による森林境界確認(資料29) …… 資料51

② 再造林率向上強化対策事業 …… 資料51

③ 持続可能な森林づくり事業 …… 資料52

④ リモートセンシング技術を活用した森林境界明確化事業 …… 資料53

3つの宝を、より一層輝かす！

Ⅱ　地の利の拡大

（1）南九州圏域を結ぶ3ルートの早期事業化 …… 資料54

（2）基幹道路等の整備

① 甲斐元通線 …… 資料55

② 乙房・谷頭線(乙房工区) …… 資料56

③ 下長飯北374号線 …… 資料57

④ 吉尾・千草線(金田工区) …… 資料58

（3）工業団地整備事業 …… 資料59

（4）企業立地促進奨励措置費 …… 資料60

（5）企業立地用地確保支援事業（民間開発支援） …… 資料61

3つの宝を、より一層輝かす！

Ⅲ　人間力あふれる子どもたちの育成

（1）全小中学校体育館の空調整備 …… 資料62
（2）小中学生読解力強化事業 …… 資料63
（3）デジタル技術の活用による学力向上対策 …… 資料64
（4）ALTによる語学指導事業 …… 資料64
（5）小中学校図書館サポーター配置事業 …… 資料64
（6）ブックプレゼント事業 …… 資料65
（7）持続可能な部活動推進への取組 …… 資料66
（8）学校限定番組「耳恋in給食の時間」 …… 資料67

重要施策の推進！

Ⅰ　中心市街地の活性化

（1）中心市街地居住推進事業 …… 資料68
（2）中心市街地活性化事業
① 中心市街地再生プラン事業 …… 資料69
② まちなか活性化プラン事業 …… 資料69

Ⅱ　地域の活性化

（1）自治公民館支援
① 自治公民館加入促進検討会 …… 資料70
② 防犯灯設置等補助事業(地域安全対策事業) …… 資料71
③ 自治公民館整備費補助金 …… 資料71
④ 自主防災組織補助金 …… 資料72
（2）高城総合支所複合施設整備事業 …… 資料73
（3）地区公民館・地区体育館の整備
① 小松原地区公民館・体育館建設事業 …… 資料74
② 妻ケ丘地区公民館建設事業 …… 資料75
③ 祝吉地区体育館建設事業 …… 資料76

重要施策の推進！

Ⅱ　地域の活性化

（4）たちばな天文台リニューアル事業 …… 資料77
（5）地域活性化事業 …… 資料78
（6）フットパス事業(中山間地域等) …… 資料79
（7）中山間地域等出店支援事業 …… 資料80

市民サービスの更なる向上！

（1）快適な道路環境の形成
① 街路樹適正化緊急対策事業 …… 資料81
② 道路の更新･維持補修等事業 …… 資料81
（2）犯罪被害者等支援事業 …… 資料82

その他の特色ある事業

（1）内水対策の推進

① 可搬式ポンプ・圧力管の設置 …… 資料83

② 雨水貯留施設設置推進事業 …… 資料84

（2）旧都城市民会館跡地活用事業 …… 資料85

（3）JR都城駅1F空きスペース活用事業 …… 資料86

（4）市営住宅の集約化(都原団地A棟・B棟整備事業) …… 資料87

（5）医療的ケア児等短期入所支援事業 …… 資料88

（6）介護職員就業促進支援事業 …… 資料89

（7）アピアランスケア支援事業 …… 資料90

（8）消防局指令センター・デジタル無線更新事業 …… 資料91

（9）文化振興「特別展」の開催

① 都城市立美術館・特別展

「植田正治　写真することがとても楽しい」展（仮） …… 資料92

② 都城島津邸・特別展

「怪異の受容と南九州」（仮） …… 資料93

新市誕生20周年記念事業

（1）新市誕生20周年記念式典の開催 …… 資料94
（2）画像オープンデータ公開 …… 資料95
（3）NHKのど自慢in都城 …… 資料95
（4）吉本興業バラエティ公演開催事業 …… 資料96
（5）戦後80年「桜舞」公演事業 …… 資料96
（6）みやこんじょクエスト事業 …… 資料97
（7）デジタルスポーツ体験事業 …… 資料97
（8）ドローンショー開催事業 …… 資料98
（9）タイムカプセル開封セレモニー開催事業 …… 資料98
（10）Think都城書籍発行事業 …… 資料99
（11）みやこんじょ大使大集合イベント開催事業 …… 資料99
（12）都城築城650年記念特別展事業 …… 資料100

令和7年度当初予算　第2次都城市総合計画における主要事業 …… 資料101

当面の課題への対応

（1）都城市プレミアム付スマイル商品券発行事業（第5弾）

商工部　商工政策課

１　事業目的

市民の家計支援と地域経済の活性化を図るため、市内登録店舗で利用できるプレミアム付商品券を発行します。

２　事業概要

対象者	令和７年６月１日時点で住民基本台帳に登録されている市民　　※約８４，０００世帯
利用店舗	市内の登録店舗
販売額	１セット　１０，０００円（１，０００円券１３枚つづり。１３，０００円分）
販売方法	①7月に全世帯に申込用の往復はがきを郵送。はがき又はオンラインで申込み。 ※１世帯最大２セットまで申込み可能 ②申込セット数が８４，０００セットを超えた場合、抽選。抽選後、購入引換券を送付。 ※申込まれた世帯には、最低１セットは割り当てます ③購入セット数が記載された購入引換券を持参し、市内郵便局（簡易郵便局は除く）で購入。
①販売時期 ②使用期間	①　９月～１１月末予定 ②　購入日～令和８年１月末日（予定）

【商品券イメージ】
※第4弾のものです

３　予算額

1，204，491千円　　※令和6年度3月補正予算

当面の課題への対応

（2）住宅リフォーム促進事業

商工部　商工政策課

１　事業目的

地域経済の活性化を図る消費喚起策として、令和7年度も引き続き実施します。
建築・住宅設備関係から資材卸売等の関連産業を含めた幅広い業種と市民生活への支援を行います。
※令和3～6年度実施

２　事業概要

〇補助対象工事

・自身が所有(2親等以内の親族の所有も対象)かつ居住している住宅の工事
・市内事業者が施工する工事(登録制)
・工事経費20万円以上で、住宅等の増改築、改修又は補修のための工事、屋根・外壁・内壁の塗替え等の工事

〇補助率

・補助対象経費の10%　上限10万円

３　予算額

122，371千円

当面の課題への対応

（3）指定ごみ袋販売価格の据え置き

環境森林部　環境政策課

1　事業目的

指定ごみ袋の販売価格は、製造価格を考慮し決定されますが、原材料費等の上昇により、製造価格が販売価格を上回ることが予想されます。

ごみ袋は市民の生活必需品であり、販売価格の見直しは家計への影響が懸念されることから、販売価格を据え置くことで、家計支援を図ります。

2　事業概要

指定ごみ袋の販売価格を据え置き、製造価格の上昇分は市で負担します。

〇販売価格

・大（45L）20枚入り

・中（30L）30枚入り　　各330円（税込）

・小（10L）50枚入り

3　予算額

〇ごみ袋実費徴収金（歳入）　106，400千円

〇ごみ袋製造費（歳出）　　117，220千円

差額　10，820千円　を市が負担

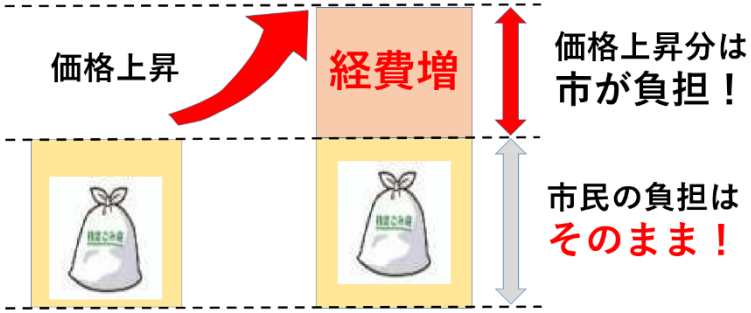

当面の課題への対応

（4）学校給食食材等調達事業

教育委員会　学校給食課

１　事業概要

物価上昇に伴う食材費の値上げ分を継続支援し、保護者負担を増やすことなく、食育の推進や地場産物を活用した安全安心な学校給食を提供します。

２　予算額

状況に応じて補正対応予定

（5）商工業者等省エネルギー設備導入支援事業

商工部　商工政策課

１　事業概要

省エネルギー設備の導入により、事業継続・コスト削減に取り組む商工業者等に対し、導入費用の一部を補助します。

〇対象経費　事業所等の既存設備の省エネ設備への更新費用（10万円以上）

※中古品又はリース品の導入は対象外

※空調設備、冷蔵冷凍設備等は国のトップランナー基準等を満たす設備が対象

〇補助率　対象経費の2分の1以内　上限100万円

２　予算額

84，150千円

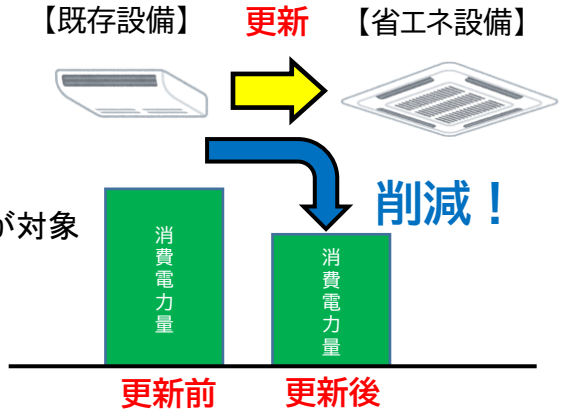

人口戦略「究極のインフラ整備」

Ⅰ　自然増の促進
～子育て世代・若者への支援～

（1）3つの完全無料化

① 第1子からの保育料

こども部　保育課

1　事業目的

令和5年4月から本市独自の施策として、保育所等に子どもを預ける全ての子育て世代の経済的支援と、子どもを生み育てやすい環境の充実を図るため、全ての児童の保育料を無料にしています。

2　事業概要

① 保育所、認定こども園等に入所する全ての児童の保育料を無料化
② 認可外施設、企業主導型施設に入所する児童(保育を必要とする児童)の保育料を無料化
③ 幼稚園等に入所する教育認定（1号）を受けた2歳児の副食費を無料化
※②、③については、月額上限の範囲で無料となります。

九州内の市でもトップレベルの子育て支援！

市内で最も多い保育料の階層の世帯で2歳児と0歳児を預けるとき

2歳児
⇒全額負担

1か月
39,000円 → 無料！

＋

0歳児
⇒半額負担

1か月
19,500円 → 無料！

年間で計算すると…
約70万円の軽減

3　予算額

736，449千円

人口戦略「究極のインフラ整備」

Ⅰ　自然増の促進
～子育て世代・若者への支援～

（1）3つの完全無料化

② 中学生までの医療費

こども部　こども政策課

1　事業目的

児童の更なる福祉の向上と健全な発育を促進させることを目的として、令和5年4月から、子どもの医療費助成の対象を中学生まで拡充しました。子育て世帯の更なる負担軽減を図るとともに、子どもの健全育成を支援し、子育てしやすい環境づくりを継続して進めます。

2　事業概要

中学生までの入院、通院や薬局等の利用時にかかる医療費を無料化します。

3　予算額

665，608千円

人口戦略「究極のインフラ整備」

Ⅰ　自然増の促進
～子育て世代・若者への支援～

（1）3つの完全無料化

③ 妊産婦の健康診査費用

こども部　こども家庭課

1　事業目的

令和5年4月から、母子の健康管理が十分になされ安心して出産・子育てを迎えることができる仕組みづくりを推進するために、国が示す健診項目を対象として妊婦健診（14回）、産婦健診（2回）に要する費用を完全無料化しています。また、多胎妊婦へ5回分の妊婦健診助成券も追加交付しています。

令和5年12月からは、出産予定日以降に受診した15回目以降の妊婦健診の無料化に取り組んでおり、更に安心して出産・子育てを迎えられる環境の充実を図っています。

2　事業概要

県内医療機関で受診する以下の4つの健診費用を無料としています。

妊産婦の健診 ※国の標準的な健診メニューや 歯周病問診マニュアルに基づく健診が対象	自己負担額	
	～R4年度	R5年度～
妊婦健康診査（14回）	12，000円	無料
産婦健康診査（2回）	0円	無料
子宮頸がん検診（1回）	0円	無料
妊婦歯科健康診査（1回）	未実施	無料

更に・・・

①出産予定日以降に受診した妊婦の１５回目以降の妊婦健診も無料化

②多胎妊婦へ５回分の助成券を追加交付

3　予算額　128，314千円

人口戦略「究極のインフラ整備」

Ⅰ　自然増の促進
～子育て世代・若者への支援～

こども部　こども政策課

（2）切れ目のない重層的な子ども・子育て支援

① こどものあそびば整備　新規

1　事業目的

本市においては、切れ目のない子育て支援を掲げ、3つの完全無料化をはじめ、子育て世代が安心して子育てできる環境づくりを進めています。

本市の子育て支援をさらに魅力あるものとするため、雨天時や熱中症の危険性がある真夏などにおいてもこどもたちが天候を気にせず、のびのびと遊ぶことのできる施設に必要な機能等について整理し、あるべき施設について検討します。

2　事業概要

導入すべき機能、必要とする諸室などを整理し、全天候型の遊び場の方向性を検討します。

3　予算額

29，223千円

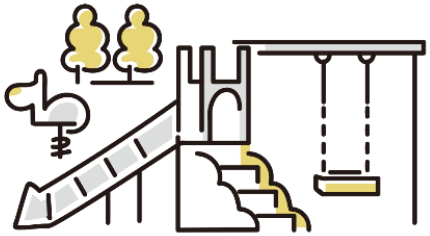

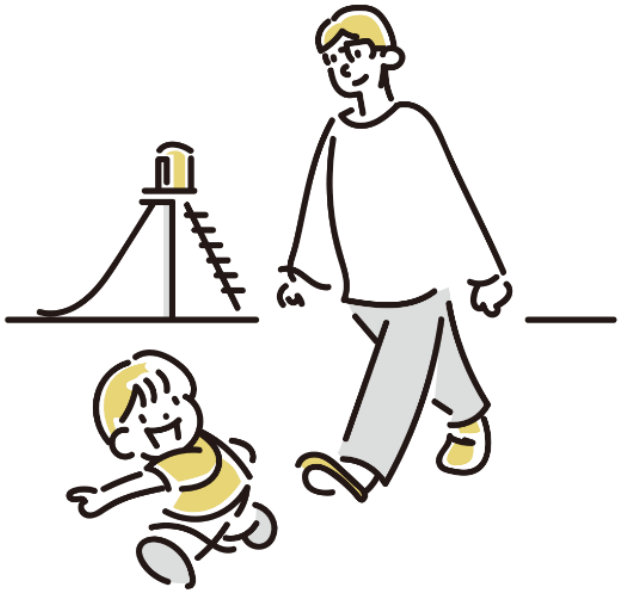

人口戦略「究極のインフラ整備」

Ⅰ　自然増の促進
～子育て世代・若者への支援～

（2）切れ目のない重層的な子ども・子育て支援

② 不妊治療費等助成事業　拡充

こども部　こども家庭課

1　事業目的

不妊に悩む方の経済的な負担の軽減を図り、市民が安心して子どもを生み育てることができる環境づくりを推進します。

2　事業概要

【一般不妊治療・不妊検査費の助成】

○保険適用外の費用も含め、医療費・検査費の**自己負担分全額助成へ拡充（既存制度：上限3万円）を行います。**

拡充

保険適用	既存制度助成（上限3万円）	自己負担 ※平均：一般不妊治療　約2万4千円・不妊検査　約3万1千円	→ 全額助成	自己負担　0

【生殖補助医療・不育症治療費の助成】

○新たに、県の助成を受けた者を対象とし、**自己負担額から県の助成額を差し引いた額の助成を行います。**

・生殖補助医療

新規

保険適用	高額療養費付加給付金	県助成（上限3～9万円）	自己負担 ※平均：2万2千円	→ 全額助成	自己負担　0

・不育症治療

新規

保険適用	県助成（上限8万円）	自己負担 ※自己負担最高額：4万4千円	→ 全額助成	自己負担　0

※参考値

3　予算額

22，147千円

人口戦略「究極のインフラ整備」

Ⅰ　自然増の促進
～子育て世代・若者への支援～

（2）切れ目のない重層的な子ども・子育て支援

③ ファミリーサポートセンター事業

こども部　こども政策課

1　事業目的

ファミリーサポートとは、育児の援助を受けたい人（利用会員）と、援助を行いたい人（援助会員）による相互援助活動です。地域全体で子育て家庭を支援し、安心して子育てできる環境を整備します。

2　事業概要

〇以下のサポート活動を行っています

・送迎支援　・・・保育施設や塾、習い事などへの子どもの送迎を行っています。

・預かり支援・・・急な残業や冠婚葬祭、保護者の病気やリフレッシュがしたい時に、保育園や幼稚園・学校等の開始前や終了後の預かりを行っています。

〇利用料の一部を補助しています。通常利用であれば、平日1時間300円でサービスを利用できます。

〇子育て世帯の応援と若い世代の自治公民館加入促進のため、自治公民館加入者は送迎支援の利用料が無料です。

〇援助会員の報酬を1時間あたり1，000円とし活動環境の向上を図っています。

〇援助会員確保のため、年2回の養成講座に加え、送迎活動向けの受講時間の短い養成講座を4回追加し、年6回開催します。

3　予算額

28，918千円

人口戦略「究極のインフラ整備」

Ⅰ　自然増の促進
～子育て世代・若者への支援～

（2）切れ目のない重層的な子ども・子育て支援

④ 1か月児健康診査事業

こども部　こども家庭課

1　事業目的

こどもの疾病の早期発見、早期治療及び健康の保持増進を図るとともに、保護者の育児不安や経済的負担を軽減することで、安心して子育てができる環境をつくるため、健診費用を助成します。

2　事業概要

〇対象者

生後1か月頃の乳児

〇健診項目

身体発育状況、栄養状態、身体の異常の早期発見、こどもの健康状態や育児の相談等

〇助成金額

6，000円／人

3　予算額

7，500千円

《妊娠から子育てまで　切れ目のない支援体制（健康診査）》

人口戦略「究極のインフラ整備」

Ⅰ　自然増の促進
～子育て世代・若者への支援～

（3）若者の出会い創出

① 都城出会い創出事業　拡充

総合政策部　人口減少対策課

1　事業概要

市内の婚活支援団体と連携し、独身者を対象としたイベントやセミナー等を実施することにより、地域全体の出会いや結婚に対する機運を高めます。

令和7年度から新たに企業が主体となった婚活イベントを実施します。

また、婚活支援団体を対象とした研修会の実施や団体同士のサポート活動を支援することにより、婚活支援団体のスキルアップとよりきめ細やかな出会いのサポートを実現します。

2　予算額　　24，127千円

② 若者交流促進事業

総合政策部　人口減少対策課

1　事業概要

市内事業者と連携し、独身者を対象に複数回参加型のイベントや交流会を実施することで、参加者がサークル活動のように何度も顔を合わせて交流を深められる自然な出会いの機会を提供します。

また、地域に密着した活動やボランティア等の地域貢献活動など、婚活色を感じさせない活動を通して交流の場を提供します。

2　予算額　　2，688千円

人口戦略「究極のインフラ整備」

Ⅱ　自然減の抑制
～市民の健康増進～

（1）市民の健康増進

① 都城市郡医師会病院心臓・脳血管センター整備支援事業

健康部　健康課

1　事業目的

心疾患や脳血管疾患に起因する他圏域への救急搬送を減らし、地域完結型の医療体制の構築を目指して、都城市郡医師会病院の心臓・脳血管センター整備に対する支援を行い、地域医療の質の向上を図ります。

2　事業概要

都城市郡医師会病院の心臓・脳血管センター整備に対して、国・県及び三股町とともに支援を行います。

〇事業期間　令和5年度～令和7年度
・増築棟　：　心臓・脳血管センター新築
令和7年6月供用開始予定
・既存棟　：　改修工事
令和7年12月供用開始予定

〇実施主体　都城市北諸県郡医師会

〇整備施設の概要　心臓血管造影室、心臓血管外科手術室、人工透析室、HCU、ICU、SCU　外

【完成予想図】

3　予算額

895，874千円

人口戦略「究極のインフラ整備」

Ⅱ　自然減の抑制
～市民の健康増進～

健康部　いきいき長寿課

（1）市民の健康増進

② こけないからだづくり講座

1　事業目的

身体機能及び生活習慣の改善を図り、元気な高齢者が増えることを目的として、住民が主体となった介護予防事業を実施します。

また、地域で生きがいや役割を持って生活できるような通いの場としての発展を目指します。

2　事業概要

・住民が主体となり、自治公民館等で週1回以上の体操を行います。
・各講座へ、理学療法士や歯科衛生士といった専門職を派遣する定期支援を行います。
・令和7年度からは、新たに薬剤師の派遣を行います。
・定期支援に加え、希望のある講座には、随時、体操指導を行います。
・地区交流会を開催し、講座の継続を支援します。
・関係機関と連携し、現在の体操に追加して行う新たな体操を考案します。
・講座に参加したことのない方向けに、体験会を開催します。

3　予算額

25，199千円

人口戦略「究極のインフラ整備」

Ⅱ　自然減の抑制
～市民の健康増進～

（1）市民の健康増進

③ 子宮頸がんワクチン接種事業　拡充

こども部　こども家庭課

1　事業目的

子宮頸がんに罹患し、その発見・治療が遅れると妊娠を希望する女性が妊娠できなくなる恐れもあり、命を失うリスクもあります。子宮頸がんはワクチンで予防できる唯一のがんです。ワクチン接種の利便性の向上や、ワクチンの効果・安全性などの情報を周知する取組を強化することで接種率向上を目指します。

2　事業概要

○国のキャッチアップ接種の延長措置

平成9年度～平成20年度生まれの女性のうち、令和4年4月1日～令和7年3月31日までの期間に、子宮頸がんワクチンを1回または2回接種した方を対象に、令和8年3月31日まで2回目と3回目の接種費用全額を助成します。

○ワクチン接種の利便性向上のための取組

中心市街地中核施設における集団接種（日曜日）を実施します。

○子宮頸がん予防に対する正しい知識や情報を周知するための啓発活動の強化

個別通知の内容を充実させます。

子宮頸がん検診受診勧奨と予防接種勧奨が連携した啓発を行います。

産婦人科医による市内全中学校での出前講座を実施します。

3　予算額

176，372千円

人口戦略「究極のインフラ整備」

Ⅲ　社会増の促進
～移住支援・受け皿整備～

総合政策部　人口減少対策課

（1）大胆な移住支援

① 移住応援給付金

1　事業目的

移住・定住の促進、地域の人材不足の解消及び地域の振興に資することを目的に、移住者の新生活をサポートする給付金を支給します。

都城市移住・定住特設サイト

2　事業概要

〇対象者

移住前の市区町村に転出届を提出する前に本市に移住相談登録を行い、転入前の3年以上、都城広域定住自立圏（三股町、曽於市、志布志市）外に在住しており、令和7年4月1日以降に本市に移住し、就職、就農等をする方が対象です。

〇給付金額

区　分	基礎給付額	子ども加算（18歳未満の子）	中山間地域等居住加算
単　身	60万円	－	1人当たり20万円（最大100万円）
世　帯	100万円	1人当たり100万円（最大300万円）	

3　予算額

1，459，400千円

人口戦略「究極のインフラ整備」

Ⅲ　社会増の促進
～移住支援・受け皿整備～

こども部　保育課

（1）大胆な移住支援
② 保育人材の確保に向けた取組　拡充

1　事業目的

保育料の完全無料化や移住施策によって保育のニーズが大幅に増加していることから、保育士の確保や負担軽減を目的に、入所の円滑化に向けた取組を実施します。

2　事業概要

【保育士等就職支援事業（保育士確保）】

市内保育所等に就職した保育士、幼稚園教諭、保育教諭又は、みなし保育士（看護士等）として就職した保育士等に最大50万円を給付します。

R7年度～
新卒者とみなし保育士（看護士等）を追加

旧制度

年数		R7 就職時	R8 1年経過	R9 2年経過	R10 3年経過	支給額（合計）
支援金区分		就職支援金	－	継続支援金	継続支援金	
就労パターン	常勤	20万円	－	10万円	10万円	40万円
	非常勤	10万円	－	5万円	5万円	20万円

新制度

年数		R7 就職時	R8 1年経過	R9 2年経過	R10 3年経過	支給額（合計）
支援金区分		就職支援金	継続支援金	継続支援金	継続支援金	
就労パターン	常勤	20万円	10万円	10万円	10万円	50万円
	非常勤	10万円	5万円	5万円	5万円	25万円

拡充

【保育士サポーター配置負担軽減事業（環境改善）】

市内保育所等が、保育士の負担軽減のために、児童の配膳・片付け、遊具等の消毒や清掃業務など保育以外の周辺業務を行う保育士サポーターを配置する際に、その費用の一部を支援します。

【子育て支援員研修事業及び保育士試験直前対策講座事業の実施】

南九州大学と連携し、みなし保育士を養成する子育て支援員研修と保育士の資格取得を支援する保育士試験直前対策講座を実施します。

3　予算額　81，997千円

人口戦略「究極のインフラ整備」

Ⅲ 社会増の促進
～移住支援・受け皿整備～

（1）大胆な移住支援

③ 未来の人材確保に向けた奨学金返還支援 拡充

総合政策部 人口減少対策課

1 事業目的

本市出身の若者が、大学等を卒業して本市に居住し、市内事業所に就職した場合に、奨学金返還を支援することで、大学等へ進学した若者のUターン及び定住を促進します。

令和7年度から市外出身者かつ奨学金貸与者で南九大等の市内高等教育機関を卒業し、市内企業に就職した学生を新たに対象に加えます。

2 事業概要

〇補助率 奨学金返還額の2分の1

〇上限額 1年当たり12万円

（支援例） 大学4年間で毎月5万円の貸与を受けた人が、毎年24万円ずつを10年間で返還する場合
12万円（上限額）×10年（返還期間）＝120万円を支援
※奨学金受給年数に応じて支援総額上限が異なります。

3 予算額

8，150千円

人口戦略「究極のインフラ整備」

Ⅲ　社会増の促進
～移住支援・受け皿整備～

（1）大胆な移住支援

④ 保育所・学校・放課後児童クラブ受入増への対応　拡充

こども部　保育課
こども政策課
教育委員会　教育総務課

1　事業目的

保育料の完全無料化や移住施策等により、保育所等や小・中学校、放課後児童クラブを利用する児童生徒数は増加傾向にあります。

ニーズに対応できるような施設整備を行い、受け皿の確保に努めます。

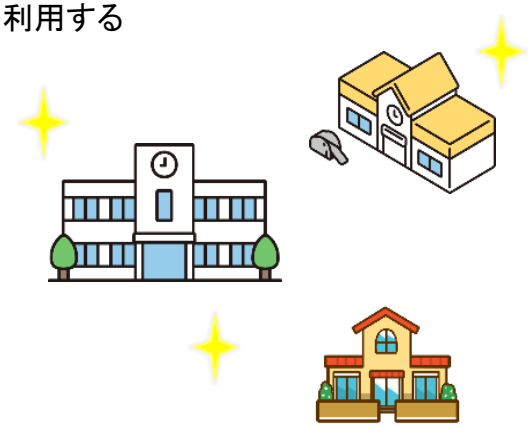

2　事業概要

〇保育所等　　国庫補助等を活用し、保育所等の建替えを支援します。
〇小・中学校　　教室や多目的スペースの間仕切り等を実施します。
〇放課後児童クラブ　放課後児童クラブの増設を行います。

3　予算額

1，508，250千円

【内訳】

〇保育所等
・法人立児童福祉施設整備事業　284，365千円
〇小・中学校
・学校教室整備事業　21，366千円

〇放課後児童クラブ
・放課後児童クラブ事業　74，058千円
・法人立放課後児童クラブ事業　1，126，461千円
・放課後児童クラブ施設整備事業　2，000千円

人口戦略「究極のインフラ整備」

Ⅲ 社会増の促進
～移住支援・受け皿整備～

（1）大胆な移住支援

⑤ 障がい児等保育における保育士等加配支援事業 拡充

こども部 保育課

1 事業目的

保育所等における障がいのある子どもや、特別な支援を必要とする子どもの数は、増加しつつあります。

本市の保育現場においても、集団の中で、すべての子どもがいきいきと活動できるよう、保護者及び関係機関と十分に連携して、質の高い保育を育んでいける体制が求められています。

一人ひとりの成長に合わせた支援が届けられるよう保育環境の改善を図り、受け入れ体制を拡充するものです。

2 事業概要

通常保育に加えて、障がい児等への保育士等の加配を行う教育・保育施設に、加配に要する人件費を補助します。

・常勤　　月額 20万円／人
・非常勤　月額 10万円／人

3 予算額

63，600千円

昨年度の研修にて
保育と療育の現場から、ワークショップ等に取り組み、課題を共有

人口戦略「究極のインフラ整備」

Ⅲ　社会増の促進
～移住支援・受け皿整備～

（1）大胆な移住支援

⑥ 移住・定住推進事業

総合政策部　人口減少対策課

1　事業目的

移住希望者に対し、移住後の生活や就職に関する積極的な相談支援を実施することにより、円滑な移住及び定住を促進します。

2　事業概要

〇移住相談会

東京・大阪・福岡等で開催される移住相談会にブースを設置し、移住を検討する方々へ積極的に本市の魅力をPRします。

〇お試し滞在制度補助金

本市に移住相談登録をしている方が、移住することを前提とした住居や職業探し、市内での体験・文化活動に参加するために、市内の宿泊施設やレンタカーを利用した場合にその費用の一部を補助します。

〇移住・雇用コーディネート

オンラインを活用した情報発信をはじめ、きめ細やかな移住相談や無料職業紹介を実施し、移住後も安心して生活できるよう支援します。

・相談体制　ワンストップ相談のできる移住・定住サポートセンターや無料職業紹介の実施
・情報発信　都城市移住・定住特設サイトや都城市公式LINEなど

3　予算額

62，625千円

人口戦略「究極のインフラ整備」

Ⅲ 社会増の促進
～移住支援・受け皿整備～

（1）大胆な移住支援

⑦ 移住・定住インターンシップ等促進事業

総合政策部　人口減少対策課

1　事業概要
　市外在住の大学生等による地元企業へのインターンシップ等の参加に要する経費の一部を支援することにより、地元企業の魅力を積極的に発信します。

2　予算額
　300千円

宿泊費

交通費

⑧ 移住・UIJターン就職座談会

商工部　商工政策課

1　事業概要
　都城広域定住自立圏構成市町（三股町、曽於市、志布志市）及び企業と連携したオンライン合同企業説明会を開催し、「雇用の場と生活環境」をセットでPRすることで、若者の移住・UIJターンの促進を図ります。

2　予算額
　1，936千円

人口戦略「究極のインフラ整備」

Ⅳ　社会減の抑制
～定住の促進～

（1）定住の促進

① 中心市街地居住推進事業　拡充　　160，914千円（再掲　資料68）

② 「選ばれる企業づくり」支援事業　新規

商工部　商工政策課

1　事業目的

若い世代が都城で安心して生活し、将来的な結婚や出産に繋げるには、企業の就労環境を整備することが重要です。

本事業では、若者が「働きたい」と思う職場（＝選ばれる企業）を増やすことを目的に、仕事と家庭の両立（男性の育児休業取得の向上等）に取り組む事業者を支援します。

2　事業概要

○「選ばれる企業」基礎セミナー開催

・開催時期　令和7年6月～7月（全2回）

・対　　象　経営者や人事管理責任者等

・内　　容　①企業の意識改革を図るため、先進企業による講演及びパネルディスカッション
②取組の実施に向けて課題分析のポイント等を学ぶセミナー

○職場環境改善アドバイザー派遣

・対　　象　市内企業8社（1社当たり最大5回）

・内　　容　企業に社会保険労務士等の専門家を派遣し、企業の実情に合わせた職場環境改善案の提案、助言、助成金の活用策などを支援

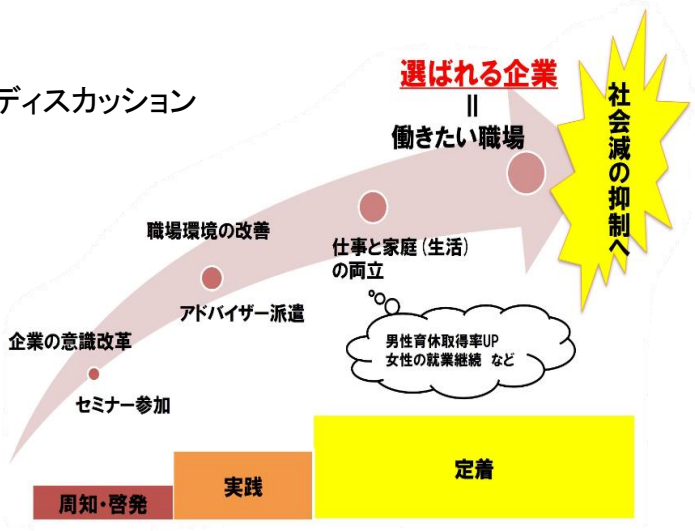

3　予算額

1，367千円

人口戦略「究極のインフラ整備」

Ⅳ 社会減の抑制
～定住の促進～

（1）定住の促進

③ 企業巡見推進事業

商工部　商工政策課

1　事業概要

高校生、高等教育機関の学生、保護者、教職員等を対象に、貸切バス等を利用した地元の企業巡見を実施します。

実際の職場を見学することで、より深く、その企業の魅力を理解していただき、地元での就職を希望する若者の地元就職率の向上を図ります。

2　予算額

1，320千円

④ 産学官連携！キャリア教育推進事業【ゼロ予算】

1　事業概要

小・中学校の早い段階から職業観を養う授業を実施することにより、次世代を担う子どもたちの「地元で働く」意識を醸成します。

また、将来的な地元定着を図るために、地元企業で働く方をゲストティーチャーとして派遣し、キャリア教育を実施します。

デジタル化の推進

（1）市役所窓口・公立保育所等キャッシュレス決済導入事業

地域振興部　市民課
こども部　保育課
外

1　事業目的

市役所窓口における各種証明書等発行手数料の支払いや、公立保育所、公立認定こども園及び公立幼稚園の一時預かり料等の支払方法としてキャッシュレス決済を導入することにより、利用者の利便性の向上や事務処理の効率化を図ります。

2　事業概要

市役所窓口における各種証明書等発行手数料や、公立保育所、公立認定こども園及び公立幼稚園の一時預かり料等について、キャッシュレス決済を導入（拡充）します。利用者は、現金での支払いに加え、ご自身が使用している決済手段を選択し、キャッシュレス決済を行うことが可能となります。

＜対応決済サービス＞
- ・クレジットカード（VISA、JCBなど）
- ・電子マネー決済（Suica、nimoca、waonなど）
- ・QR決済（PayPay、d払いなど）

3　予算額

2，126千円

デジタル化の推進

（2）基幹業務システムの標準化対応

総務部　情報政策課
地域振興部　市民課

1　事業目的

基幹業務システムの標準化は、各自治体で異なるシステムの機能や業務の進め方を統一する取り組みです。これにより、システム調達や制度改正対応における人的・財政的負担が軽減され、地域の実情に即した住民サービスの向上が実現します。さらに、住民情報を効率的に活用できる基盤が整備され、新しいデジタルサービスが迅速に展開される予定です。

2　事業概要

全国的には一部の自治体で令和7年度末までの完了が難しい状況もありますが、本市では令和7年度中に基幹業務システムをガバメントクラウド*上の標準準拠システムへ移行します。このため、データ移行、クラウド設定、他システムとの連携修正、職員研修などの準備作業を実施します。

3　予算額

252，930千円

*ガバメントクラウドとは、国が整備・運用する、国や自治体のための共通のクラウド基盤のこと。

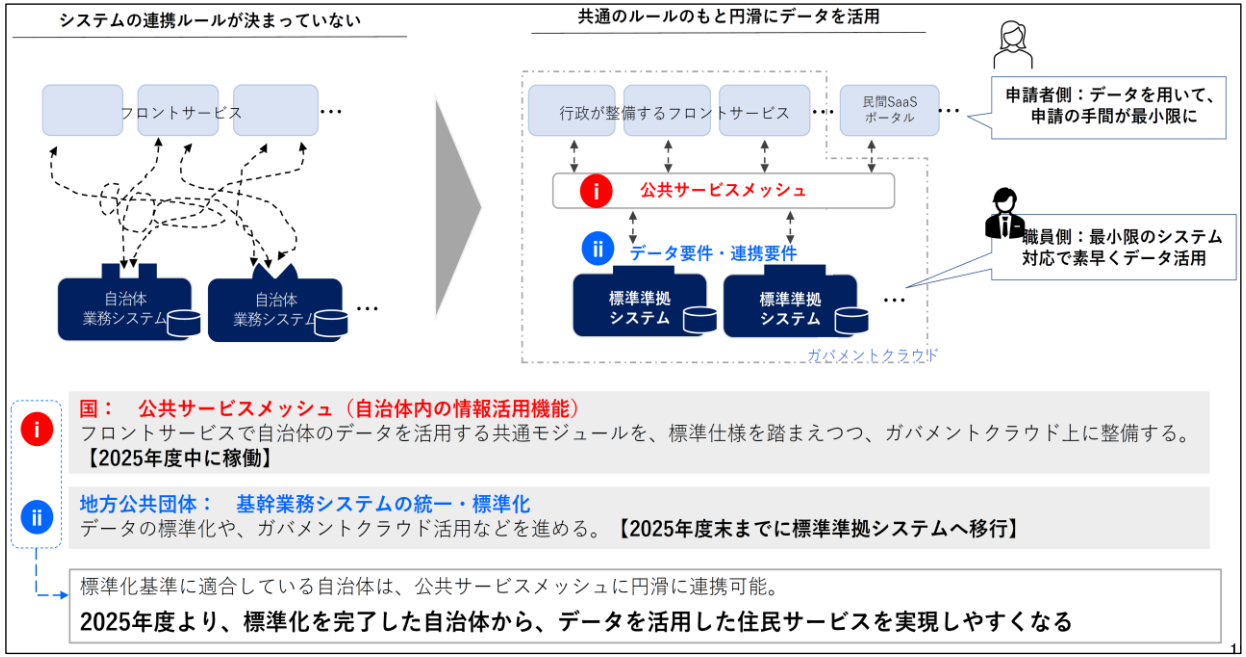

「マイナンバー制度及び国と地方のデジタル基盤抜本改善ワーキンググループ（第8回）」より引用

デジタル化の推進

（3）デジタル就農相談事業 新規

農政部　農政課

1　事業目的

農業には和牛やブロイラーなどの畜産業をはじめ、水稲やきゅうり、甘藷栽培等の様々な種類があり、それぞれ作業時間や収益が全く異なります。

本事業を実施することにより、農業に興味のある方が、興味のある品目でどのくらい収入が得られるのか等、手軽にその経営モデルを把握することができ、就農への不安解消や、就農後に生まれるイメージギャップの減少を目指します。

2　事業概要

Webサイト上で、本市で生産されている代表的な作物の品目名と作付面積を選択すると、おおよその収入と経営費、所得を算出するとともに、作業時間の目安を示すことで、就農後の経営モデルが容易に把握できます。

また、新規就農者に対する支援制度や、本市での実際の就農事例なども紹介します。

- 作物
- 作付面積

を選択すると

粗収益・経費・農業所得
労働時間をシミュレーション表示

3　予算額

2，973千円

デジタル化の推進

（4）介護認定審査会デジタル化事業 新規

健康部　介護保険課

1　事業目的

高齢化率の上昇に伴う将来的な要介護認定者数の増加を踏まえ、要介護認定事務のデジタル化に取り組み、要介護認定の迅速化を図ります。

申請から結果通知までの期間を短縮し、必要な方に迅速に介護サービスを提供することで市民サービスの向上を図ります。

また、大量に使用する紙と印刷コストの削減や資料作成等の事務の効率化を図ります。

2　事業概要

〇要介護認定審査会を委員の自宅等でオンラインにより行います。

〇審査会資料はデータでやりとりし、委員に貸与するタブレットで閲覧できます。

〇各委員がコメントや事前判定を入力することで、より効率的に審査会を進行できます。

〇システム内の資料は審査会が終了すると自動的に削除されるので、外部への情報漏洩リスクを低減できます。

3　予算額

10，551千円

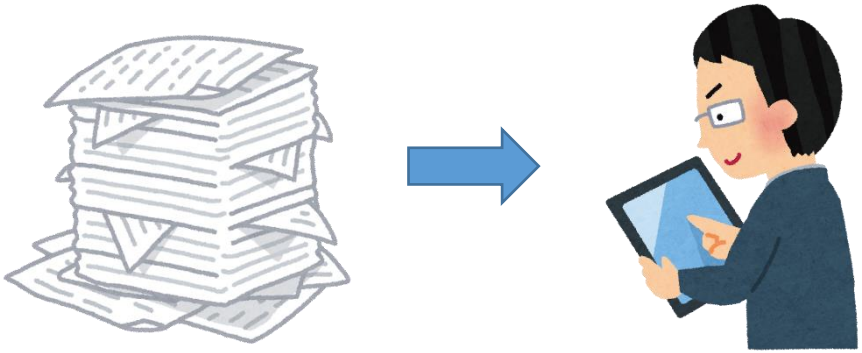

デジタル化の推進

（5）3D地図アプリ活用による森林境界確認 新規

環境森林部　森林保全課

1　事業目的

森林内では、現在地や土地の境界が分かりにくいため、森林施業や境界確認等の業務において大変苦慮しています。

本アプリを導入することにより、現場で位置や境界が即座に特定できるため、時間短縮となり、境界確認などの業務の効率化や経費削減につなげ、森林施業の促進を図ります。

2　事業概要

法務局が提供している地図（14条地図）の電子データを3D地図上に展開しており、正確な境界線が確認できます。

また、境界線のエリア内に地番情報が表示され、アプリ内で地番を確認することができます。

3　予算額

145千円

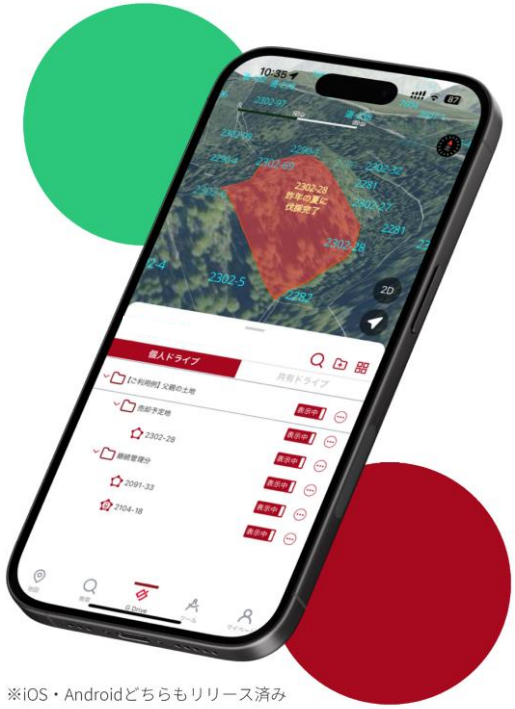

※iOS・Androidどちらもリリース済み

デジタル化の推進

（6）窓口予約機能付き発券機の導入【ゼロ予算】 新規

地域振興部　市民課
健康部　保険年金課

1　事業目的

市民課及び保険年金課の発券機を、予約機能付きの発券機へ更新し、来庁者の待ち時間の短縮を図ります。

2　事業概要

〇完全予約制ではなく、予約なしで来庁していただくことも可能です。
〇同時に窓口混雑状況の配信も行います。
〇スマートフォンを通じて、専用ページから希望する手続き及び日時を選択することで、空メールをシステムに送信、その後QRコードを添付した予約完了のメールが届きます。
〇市役所に来庁し、発券機横に設置している読み取り機にQRコードをかざして発券すると、予約した時間に優先的に窓口へご案内します。

デジタル化の推進

（7）官民共創スペース等構築事業 新規

総務部　財産活用課
情報政策課

1　事業目的

更なる市民サービスの向上や地域課題の解決を目指すため、本庁舎本館地下2階（旧食堂及び売店）のレイアウトを変更し、デジタル技術を活用した官民共創スペースを新たに設置します。

2　事業概要

事業者、NPO、公民館長等と協議できるフリーWi－Fiや大型モニター等を備えた官民共創スペース及び会議室等を整備します。

3　予算額

94，754千円

デジタル化の推進

（8）マンホール調査事業(マンホール聖戦)　新規

上下水道局　総務課

１　事業目的

交換が必要なマンホールを早期に発見し、事故を未然に防止すること及び下水道への理解促進を目的に事業を実施します。

２　事業概要

〇東京都等でも活用され成果を挙げているアプリ「TEKKON」を用いて、市民参加型のインフラ点検を行うマンホール調査事業（マンホール聖戦）を実施します。

〇市民をプレイヤーとして、アプリ内に示された市内の下水道マンホールすべての写真の投稿を目指します。

〇市民が実際に街を歩いてマンホールを探索、写真撮影し、マンホールの状態を表すチェックリストにチェックを入れ、写真を添付し投稿します。

〇指定した一定期間（２日～１週間）で実施し、投稿された写真やチェックリストの情報など集約されたデータを活用し、マンホールの交換等に役立てます。

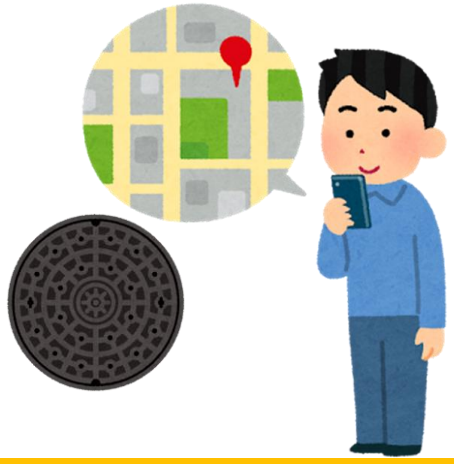

３　予算額

４，358千円

デジタル化の推進

（9）書かない窓口

地域振興部　市民課

1　事業目的

引越等のライフイベントの際、手続に必要な事項を職員がシステムを使って確認しながら利用者と一緒に手続を進め、利用者は手続の内容を確認し、住所等が印字された申請書等に原則署名をするのみで手続が可能となるため、利用者の記入に係る負担が大幅に軽減されるとともに、手続漏れを防ぐことが可能となります。

また、各窓口で繰り返しの説明等が不要になることから、総手続時間の短縮にもつながります。

2　事業概要

〇デジタル庁が構想・推進するシステムである「窓口DXSaaS」を活用しており、全国で3例目、本庁舎でライフイベントに係る手続のワンストップまで実施するケースとしては、全国初の導入です。

〇手続きナビゲーションの活用により、必要な手続をピックアップすることで手続漏れを防ぎます。

〇対象手続数（申請書等作成）216手続（令和7年度末見込）

〇なお、令和6年度中には市民課以外に、市民税課、資産税課、納税管理課、障がい福祉課にもシステムを横展開しており、令和7年度も更なる拡大を図ります。

3　予算額

39，537千円

デジタル化の推進

（10）リモート窓口運用事業

総合政策部　総合政策課

1　事業目的

総合支所や市民センターと本庁間で映像や音声、資料を共有できる「リモート窓口」を設置し、手続や相談に係る市民の負担軽減を図ります。

2　事業概要

〇総合支所や市民センターに設置した専用の端末で、本庁とオンラインで繋ぐことにより、総合支所や市民センターでできなかった手続や相談ができるようになります。

〇本庁職員と画面を通して対面でやりとりできるため、安心して利用できる仕組みになっています。

〇書類を読み取る書画カメラを設置しており、電話では伝わりにくいことも、書類をカメラに映して情報を共有することができます。

〇令和6年度に寡婦等医療費助成金申請や火入れ許可申請等の手続を新たに追加し、102の手続で利用可能となっております。

3　予算額

850千円

デジタル化の推進

（11）公共施設等スマートロック予約システム事業　拡充

総務部　財産活用課

1　事業目的

市民が公共施設等を利用する際の利用予約、料金支払、鍵の貸し借り等の一連の手続を全てオンライン上で行うことのできる仕組みを令和5年度に構築し運用を開始しております。令和7年度も予約のできる施設を追加し、市民の更なる利便性の向上を目指します。

2　事業概要

勤労身体障害者教養文化体育施設や令和7年度から供用を開始する山之口運動公園などの施設へ予約システムを拡大します。

3　予算額

13，302千円

①予約システムで施設を予約

②メールで暗証番号を通知

③暗証番号で解錠し、利用

スポーツによる地域活性化

（1）スポーツキャンプ・合宿の誘致に向けた施設整備

総合政策部　国スポ・障スポ推進課
観光スポーツPR部　スポーツ政策課

① 都城運動公園野球場整備事業

1　事業概要

　プロ野球キャンプの実施と平時のスポーツ振興及び地域の防災力向上の拠点として、都城運動公園北側に備蓄倉庫を併設した屋内競技場、投球練習場、サブグラウンド、市民が多目的に利用できる芝生広場を整備します。

　また、プロ野球チームが使用しても安全な球場とするため、野球場外側に防球フェンスを設置します。

【完成イメージ】

2　予算額

　350，702千円　※うち令和6年度3月補正予算　143，000千円

② 高城運動公園駐車場・トイレ整備事業

1　事業概要

　拠点施設である高城運動公園の機能強化を図るため、隣接する第1軍神原団地跡地及び軍人原児童公園跡地を整地し、駐車場及びトイレを整備します。

　令和7年度は、第1軍神原団地及び軍人原児童公園跡地において、駐車場及びトイレの整備工事を行います。

〇事業期間　令和6年度～令和7年度（予定）

2　予算額

　359，643千円

スポーツによる地域活性化

（2）山之口運動公園・山之口駅の整備

① 山之口運動公園関連整備事業

総合政策部　国スポ・障スポ推進課

1　事業目的

令和9年に本県で開催される第81回国民スポーツ大会・第26回全国障害者スポーツ大会において、総合開閉会式や陸上競技の会場となる山之口運動公園に、県と共同で陸上競技場等の整備を進めます。

陸上競技場等の整備により、競技大会やキャンプ・合宿の誘致の可能性が広がり、交流人口の拡大や地域活性化が期待されるとともに、南海トラフ巨大地震に備えた後方支援拠点としての機能強化を図ります。

2　事業概要

〇事業期間　平成29年度～令和7年度

〇事業内容

・山之口運動公園整備事業

国民スポーツ大会に必要な設備・機能を持つ陸上施設（第1種・第3種公認陸上競技場、投てき練習場）等の整備を県と共同で行います。

※令和7年度は、園路や植栽などの外構工事を実施します。

【完成イメージ】

3　予算額

361，000千円　※うち令和6年度3月補正予算　160，000千円

スポーツによる地域活性化

（2）山之口運動公園・山之口駅の整備

② 山之口駅整備事業

総合政策部　国スポ・障スポ推進課

1　事業目的

令和9年に本県で開催される第81回国民スポーツ大会・第26回全国障害者スポーツ大会に向けて、まちの玄関口・シンボルとなる山之口駅及び駅前広場をリニューアルするとともに、山之口運動公園と駅を結ぶ道路の高質空間形成等を実施し、まちの魅力を向上させ、交流人口の拡大及び賑わい創出を図ります。

2　事業概要

〇事業期間

令和3年度～令和7年度

〇事業内容

・山之口駅観光スポーツ交流センター整備

・山之口駅前広場／ポケットパーク整備

・イベント広場等整備

※令和7年度は山之口駅前広場等の整備を実施します。

【完成イメージ】

3　予算額

44，920千円　※うち令和6年度3月補正予算　9，920千円

スポーツによる地域活性化

（3）都城運動公園陸上競技場等の整備

総合政策部　国スポ・障スポ推進課

１　事業目的

令和9年に本県で開催される第81回国民スポーツ大会・第26回全国障害者スポーツ大会のソフトテニス競技開催時のアップ場や公開競技であるゲートボール会場並びに千葉ロッテマリーンズキャンプ及びフェニックスリーグ開催における選手のトレーニング場など、多様な活用ができるよう既存の陸上競技場インフィールドの改修を実施します。

また、国スポ・障スポ大会を見据え、既存の観覧スタンドを撤去し、新たに駐車場及び観覧スタンドを整備します。

２　事業概要

〇事業期間　令和２年度～令和８年度

〇事業内容　テニスコート１６面、大会運営棟、管理棟、駐車場、園路、陸上競技場の一部改修、中原通線の整備等

※令和7年度は、陸上競技場インフィールド芝張替え、観覧スタンド及び倉庫の撤去新築、駐車場及び園路の整備等を実施します。

【完成イメージ】

３　予算額

1，155，391千円　※うち令和6年度3月補正予算　402，000千円

スポーツによる地域活性化

（4）山田運動公園野球場改修事業 新規

観光スポーツPR部　スポーツ政策課

1　事業目的

山田運動公園野球場は学童野球やアマチュア野球などの市民利用が多い施設です。

施設の老朽化に伴い、既存のダグアウト、本部席、バックネット、野球場入口扉を解体し、各施設を再整備します。 野球場内のグラウンドは、芝生管理のための排水施設を整備します。

2　事業概要

〇事業期間　令和7年度～令和8年度

〇事業内容　令和7年度　野球場解体工事に伴う設計
野球場改修工事に伴う設計

3　予算額

11，982千円

“肉と焼酎のふるさと・都城”の対外的PRの更なる推進！

（1）ふるさと納税推進事業

ふるさと納税局

1　事業目的

ふるさと納税制度を活用して、本市に寄附していただいた市外の方々に「肉と焼酎のふるさと・都城」にふさわしい魅力ある特産品を贈呈し、ふるさと納税の更なる推進を図ることにより、本市の対外的なPRと地場産業の更なる振興を図ります。

2　事業概要

〇返礼品の内容充実と情報発信

・日本一の「肉と焼酎のふるさと・都城」の対外的なPRを推進するため、「肉と焼酎」を中心とした質の高い返礼品を確保し内容を充実させるとともに 、ふるさと納税市場や寄附者ニーズを捉えた魅力ある返礼品を取り揃えます。

・「肉と焼酎」に続く、本市の魅力ある特産品を返礼品に加えることにより、ふるさと納税制度を活用して本市の魅力を積極的に情報発信し、地場産業の更なる振興を図ります。

・本市のふるさと納税特設サイトをはじめ、複数の寄附申込サイトやSNS、広告媒体などを活用し、本市特産品の魅力等を効果的に発信します。

・全国の寄附者の皆さまに、本市の返礼品を安心して選んでいただくため、返礼品の抜き打ち調査等を実施し、地場産品基準や関係法令をしっかりと遵守した返礼品の提供を行います。

3　予算額

5，572，773千円

“肉と焼酎のふるさと・都城”の対外的PRの更なる推進！

（2）拠点施設・ミートツーリズムの活用による交流人口の拡大

① 物産振興拠点「道の駅」都城NiQLL　　観光スポーツPR部　みやこんじょPR課

1　事業概要

「肉と焼酎のふるさと・都城」のランドマークとして様々なイベントを開催することで、地域の賑わい創出を図ります。

・本県が誇る宮崎牛と合わせて全国を代表する極上和牛を食べ比べすることができるイベント「極上和牛と焼酎マルシェ in NiQLL」を令和7年秋に開催します。

・イルミネーション事業や朝市の開催、ワークショップ等を開催することで、地域の賑わいの創出を図ります。

2　予算額

150，704千円

ニクルイルミネーション

② 観光交流拠点「関之尾公園」

1　事業概要

観光交流拠点施設として、更なる観光誘客と交流人口の拡大による地域活性化を図ります。

・関之尾滝や甌穴群のライトアップの実施や、定期的なマルシェ、Eバイクツアーの開催などによる賑わい創出とともに、地元との協働による地域活性化を図ります。

・ミートツーリズムとの連携、ワーケーション利用等の促進、市民向けイベントの実施等により、宿泊者の増加を図ります。

2　予算額

53，254千円

関之尾Eバイクツアー

“肉と焼酎のふるさと・都城”の対外的PRの更なる推進！

（2） 拠点施設・ミートツーリズムの活用による交流人口の拡大

③ ミートツーリズム推進事業

観光スポーツPR部　みやこんじょPR課

１　事業目的

ふるさと納税日本一に輝いた「肉と焼酎」を観光の目玉に、meat「肉と焼酎」にmeet「出会うこと」ができる通称「ミートツーリズム」（以下「MT」）を積極的に展開し、観光誘客や交流人口の拡大を図ります。

また、MTと「酒蔵ツーリズム」をコラボレーションさせることで、更なる観光誘客の足掛りとします。

２　事業概要

（1）ミートツーリズムツアー造成

・MTを満喫できるツアーを造成・実施する旅行事業者に対して補助金を交付し、本市への訪問のきっかけづくりを行います。

（2）ミート券

・MTを体験できるみやこんじょミート券を発行し、個人旅行客の誘客を図ります。

（3）周遊加算

・MTツアーにおいて、市の指定する観光地2か所に立ち寄り、市の承認するクーポン券を発行した場合等に補助額を加算することで、市内滞在時間の延長と市内消費拡大を推進します。

３　予算額

236，453千円

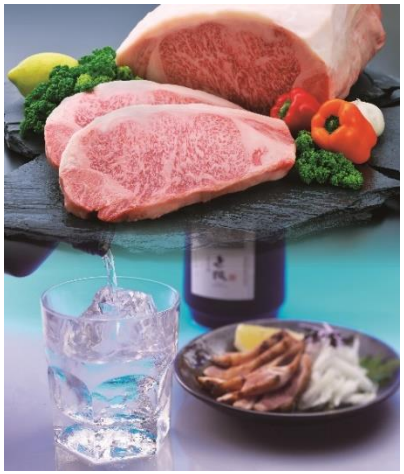

“肉と焼酎のふるさと・都城”の対外的PRの更なる推進！

（3）「肉と焼酎のふるさと・都城」推進事業

観光スポーツPR部　みやこんじょPR課

1　事業目的

東京モノレール沿線の屋外看板や、福岡のデジタルサイネージへ広告を掲出するほか、羽田空港と浜松町駅を結ぶ東京モノレールの企画電車（都城号）の運行など、大都市圏へ向けたPRを継続して行います。

また、地元テレビ放送を通じて、市民及び県民に対し本市の様々な魅力を発信し、愛郷心の醸成に繋げるため、県内向けのPRを強化します。

本市がスポンサーとなった福岡ソフトバンクホークス公式戦

2　事業概要

〇「肉と焼酎のふるさと・都城」をPRする看板及びデジタルサイネージ設置

・設置場所　東京モノレール沿線（浜松町ビル）屋外看板

JR博多駅、天神地下街デジタルサイネージ看板

〇東京モノレール企画電車の運行

・1編成（6両）の窓上・ドア横・中吊りポスター全てで都城市をPR

・実施予定期間　3か月

〇対外的PR強化のため福岡ソフトバンクホークス公式戦実施

・「みやざきスペシャルデイズ」のうち、1日を本市が協賛

・福岡地区のPR連携店による「みやこんじょフェア」を同時期開催

〇県内向け情報番組の制作など

東京モノレール企画電車

3　予算額

65，673千円

3つの宝を、より一層輝かす！

Ⅰ　農林畜産業の振興

（1）畜産業の振興

① 全国和牛能力共進会対策事業

農政部　畜産課

1　事業概要

令和9年8月に北海道で開催される第13回全国和牛能力共進会の種牛・肉牛の部県代表枠獲得に向け、和牛共進会出品対策協議会が中心となって、出品者（牛）の発掘等、出品対策事業に取り組みます。

〇指定された母牛と種牛の交配において、受精時と受胎時に奨励金の交付
〇若齢肥育試験にかかる経費の一部補助
〇候補牛雌産子の保留にかかる経費の一部補助

2　予算額

16，796千円

② 肉用牛担い手農家支援事業

1　事業概要

都城市肉用牛担い手農家連絡協議会会員を対象に、母牛の増頭改良、牛舎の増改築、ICT導入等の経費の一部を補助します。

〇規模拡大のための増頭、母牛群の改良のための経費の一部補助
〇牛舎増・改築整備、自給飼料貯蔵施設整備及び堆肥舎整備のための経費の一部補助
〇分娩・発情監視通報システム機器、監視カメラ導入経費の一部補助

2　予算額

18，000千円

3つの宝を、より一層輝かす！

Ⅰ　農林畜産業の振興

（1）畜産業の振興

③ 次世代乳用牛育成対策事業

農政部　畜産課

1　事業目的

搾乳牛の更新を支援することにより、生産基盤を強化し、酪農経営の安定を図ります。

2　事業概要

〇産子（後継牛）を自家保留した場合の自家保留費補助：対象牛1頭当たり60千円（定額）

〇せり市場を通じて乳用初妊牛を導入した場合の初妊牛導入費補助：対象牛1頭当たり60千円（定額）

3　予算額

5，400千円

© 2020 Japan Dairy Council

④ 乳用後継牛育成対策事業

1　事業目的

乳用後継牛育成対策のため、育成牛を（一社）宮崎県酪農公社に預託する経費の一部補助を県と市で行います。

2　事業概要

〇県補助：対象牛一頭当たり50円以内

〇市補助：対象牛一頭当たり142円以内

3　予算額

22，848千円

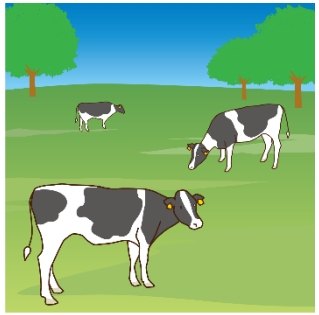

© 2020 Japan Dairy Council

3つの宝を、より一層輝かす！

Ⅰ　農林畜産業の振興

（1）畜産業の振興

⑤ 養豚生産性向上対策事業

農政部　畜産課

1　事業概要

養豚の生産性向上を図るための優れた種豚導入、人工授精活用の取組に対し経費の一部を補助することで、出荷頭数の増加を目指します。

〇合成種豚導入　　補助率：1／2以内（1頭当たり上限10千円、1戸上限300千円）
〇純粋種豚導入　　補助率：1／2以内（1頭当たり上限30千円、1戸上限300千円）
〇人工授精用資材導入　補助率：1／2以内（1戸上限150千円）

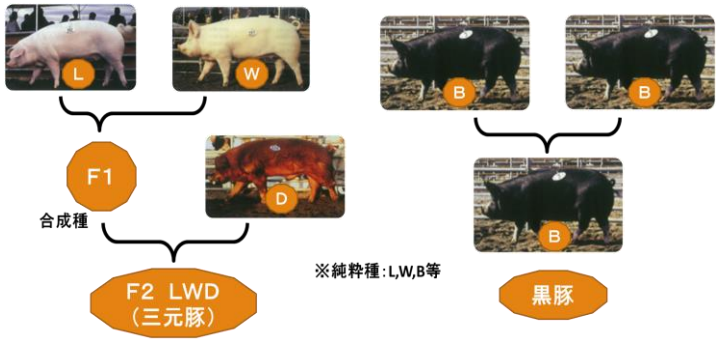

2　予算額

11，000千円

※内訳　合成種豚導入費補助　　4，000千円
　　純粋種豚導入費補助　　4，000千円
　　人工授精用資材導入費補助　3，000千円

⑥ 鳥インフルエンザ等防疫対策支援事業

1　事業概要

農場防疫を強化し、高病原性鳥インフルエンザ等の発生防止を図ります。

〇補助内容　鳥インフルエンザ等の防疫対策のための消毒薬剤及び害虫等駆除剤購入費の一部補助
〇補助額　　消毒薬剤及び害虫等駆除剤購入費×1／3以内（上限50千円）

2　予算額

4，000千円

3つの宝を、より一層輝かす！

Ⅰ　農林畜産業の振興

（2）新規就農者支援

農政部　農政課

①新規就農者育成総合対策事業

1　事業概要

・経営発展支援　就農後の経営発展のための機械・施設等導入に対し、導入費用として最大750万円の支援をします。

・経営開始資金　新たに農業経営を開始する方へ、経営開始資金として最大年間150万円を最長3年間支給します。

2　予算額　　30，870千円

②農業後継者等支援事業

1　事業概要

国の新規就農者育成総合対策事業の要件を満たさない親元就農者や新規就農者を対象に、経営費の一部を支援します。

・親元就農者1人当たり年間60万円（2年間）、新規参入者1人当たり年間120万円（2年間）

2　予算額　　25，094千円

③アグリチャレンジ！「トラサポ」事業

1　事業概要

新規就農者等に対し、営農に必要なトラクター、軽トラック、トラックの購入費を補助します。

・補助率1/4以内、上限あり

2　予算額　　10，006千円

④デジタル就農相談事業　新規

2，973千円(再掲　資料27)

3つの宝を、より一層輝かす！

Ⅰ　農林畜産業の振興

（3）6次産業化推進事業

① 都城メンチプロジェクト推進事業

観光スポーツPR部　みやこんじょPR課

1　事業目的

地場産品に関する連携協定を締結した（株）博多大丸とタッグを組み、昔から地域で親しまれてきたメンチカツを、本市の新たな地域ブランド「都城メンチ」として市内外へ発信することで、本市の新たな観光資源の創出を目指し、「肉と焼酎のふるさと・都城」の認知度を更に高めます。

2　事業概要

〇都城メンチニュースペーパー、のぼり、メンチ袋等のPRツールを製作するとともに、市外への営業活動を実施することで販路の拡大を図ります。

〇催事やイベントへの出展、企業とのコラボレーション企画等により「都城メンチ」のPRを図ります。

〇市内の中学3年生へ、「受験に勝つ（カツ）」合格メンチを提供します。

〇ブランディングに必要な取組やファンづくりに欠かせない品質向上等の事業者向けセミナー等を実施し、「都城メンチ」の販路拡大を図ります。

3　予算額

34，995千円

「ほっともっと」とコラボした都城メンチ弁当（R６年度）

京急百貨店「大九州展」でのイベントの様子（R６年度）

3つの宝を、より一層輝かす！

Ⅰ　農林畜産業の振興

（3）6次産業化推進事業

観光スポーツPR部　みやこんじょPR課

②「はばたけ都城」6次産業化推進事業

地域の農商工業者、関係機関が一丸となった6次産業化等を推進するために、事業主体となる「はばたけ都城六次産業化推進協議会」に対して、各種スキルアップ研修や6次産業化関連の調査研究等の支援を行います。

また、6次産業化に取り組もうとする農林畜産業者及び中小企業者等に対し補助金を設け、ソフト・ハード事業に対する支援を行います。

・ 予算額　12，252千円

③ 物産セールス強化事業

6次産業化商品をはじめ、市内で加工された特色ある加工品等について、積極的に営業活動を展開する「攻めの販売戦略」を実践し、大都市圏への販路開拓や物産展等への出展に積極的に取り組みます。また、首都圏百貨店やセレクトショップ等での定番商品化を目指します。

・ 予算額　5，879千円

物産セールス事業：バイヤー商談会に向けて
営業力強化やスキルアップを目指した面談会の様子

④ 6次化商品開発共創事業

6次産業化事業者及び市内加工事業者による都城市産農林畜産物を用いたオリジナル商品開発を推進します。

また、完成したオリジナル商品の販売による市場調査及び大都市圏百貨店等でのリアルショップの運営・販売など、新たな販路開拓を推進します。

・ 予算額　4，269千円

3つの宝を、より一層輝かす！

Ⅰ　農林畜産業の振興

環境森林部　森林保全課

145千円(再掲　資料29)

（4）森林整備の促進

① 3D地図アプリ活用による森林境界確認　新規

② 再造林率向上強化対策事業

1　事業目的

森林資源が充実し、伐採が進む一方で、伐採後に再造林されず放置されている森林が増えており、森林の多面的機能の低下が懸念されています。

そこで、県と連携し、再造林の省力化・低コスト化を図った上で、再造林から下刈りまでの補助金の嵩上げを行い、森林所有者の負担軽減を図ることで、「伐って、使って、植えて、育てる」資源循環型林業を支援します。

本事業により、森林所有者の再造林に係る負担はこれまでの20%から9%まで軽減されます。また、これまで補助対象としていなかった下刈りを補助対象とすることで、再造林後の適切な管理を推進します。

2　事業概要

再造林に適している公道や作業道などに近い再造林強化区域内において、森林伐採後の速やかな省力・低コスト再造林、下刈りに係る費用を一部支援します。

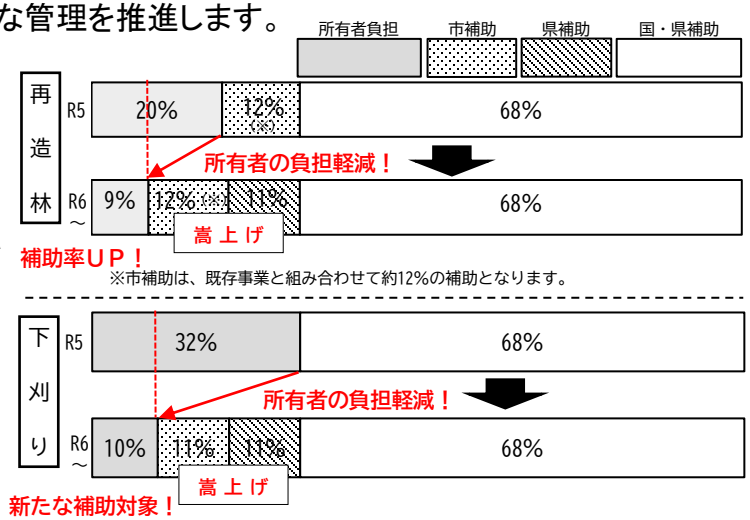

3　予算額　48，764千円

3つの宝を、より一層輝かす！

Ⅰ　農林畜産業の振興

環境森林部　森林保全課

（4）森林整備の促進

③ 持続可能な森林づくり事業

1　事業目的

再造林率向上強化対策事業の対象とならない区域の再造林の費用を一部支援することで、持続的かつ多様な森林づくりを推進します。

また、伐採後に再造林されず放置された伐採跡地は、数年で雑草木が繁茂します。そのような箇所への再造林を促進するために、繁茂した雑草木を機械等により整備し、植栽できる状態にする地拵えに係る費用の一部を補助します。

2　事業概要

・再造林率向上強化対策事業の対象とならない区域の再造林費用を一部支援します。
・伐採後3年以上経過した伐採跡地の地拵え費用を一部支援します。

3　予算額　　5，120千円

伐採後3年以上経過した伐採跡地

機械による地拵えの様子

3つの宝を、より一層輝かす！

Ⅰ　農林畜産業の振興

（4）森林整備の促進

環境森林部　森林保全課

④ リモートセンシング技術を活用した森林境界明確化事業

1　事業目的

地籍調査未実施地区（中郷地区）の森林は、境界が不明確であり、伐採・造林等の森林施業に支障をきたしているため、本事業において施業境界を明確化し森林施業の促進を図ります。

2　事業概要

令和5年度に、航空レーザー測量を基に森林境界保全図の素図、森林情報を記載した森林調査票及び事業計画書を作成しました。

令和7年度は、令和6年度に引き続き、年次的に現地精通者の調整及び現地調査、素図の編集、境界確認説明会、同意取得などを行い、森林境界の明確化を図ります。

この成果を基に、森林の有する多面的機能の持続的な発揮を図るために、森林所有者や林業事業体へ伐採・造林・育林の指導、啓発を実施します。

3　予算額

36，168千円

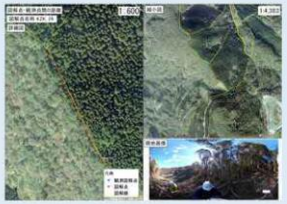

現地調査

境界標の位置や外周など
ポイントを絞って
現地調査を実施。

同意取得

現地写真や図面の三次元表示により
集会所や郵送で
同意取得

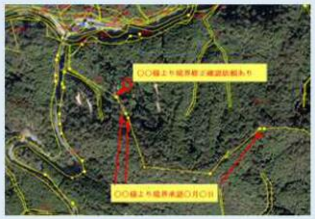

境界保全図

所有者から同意を得た境界線を示し、森林境界保全図を作成

3つの宝を、より一層輝かす！

Ⅱ　地の利の拡大

（1）南九州圏域を結ぶ3ルートの早期事業化

土木部　都市計画課

1　事業目的

　都城末吉道路・曽於志布志道路及び牛ノ峠バイパスの整備には、南九州圏域全体の防災、産業や医療、観光、文化など、様々な場面における更なる活性化が期待されます。

　この3道路を含む南九州の「地域力無限大のルート」が早期に整備されることに期待を込めた「むげんちゃん」ロゴを市民の皆様に広く認知してもらい、都城末吉道路及び国道222号牛ノ峠バイパス等の早期事業化の実現に向けた機運を醸成するため、建設促進大会並びに関係機関への要望活動を実施します。

※都城末吉道路・曽於志布志道路・国道222号牛ノ峠バイパスは、計画路線ではないため「仮称」

2　事業概要

〇都城末吉道路・曽於志布志道路合同建設促進大会負担金

　都城市、曽於市、志布志市で構成する2道路建設促進協議会による建設促進大会を開催します。

〇牛ノ峠バイパス建設促進大会負担金

　都城市安久町～三股町宮村（7．1キロ）の早期事業化に向け、建設促進大会を開催します。

3　予算額

　4，919千円

3つの宝を、より一層輝かす！

Ⅱ　地の利の拡大

（2）基幹道路等の整備

① 甲斐元通線

土木部　道路公園課

1　事業目的

甲斐元通線の事業区間を整備することで、市街地における外環状道路のネットワークが形成されます。

これにより、周辺道路の交通量が外環状線にも分散し、渋滞緩和や通学路の安全確保など、安全・安心で快適な交通環境が構築されます。

2　事業概要

〇事業内容

道路改良　延長約1，400m

〇事業期間　令和6年度～令和16年度

〇総事業費　30億円（見込）

※令和7年度は、詳細設計、用地測量、補償調査を実施します。

3　予算額

135，120千円

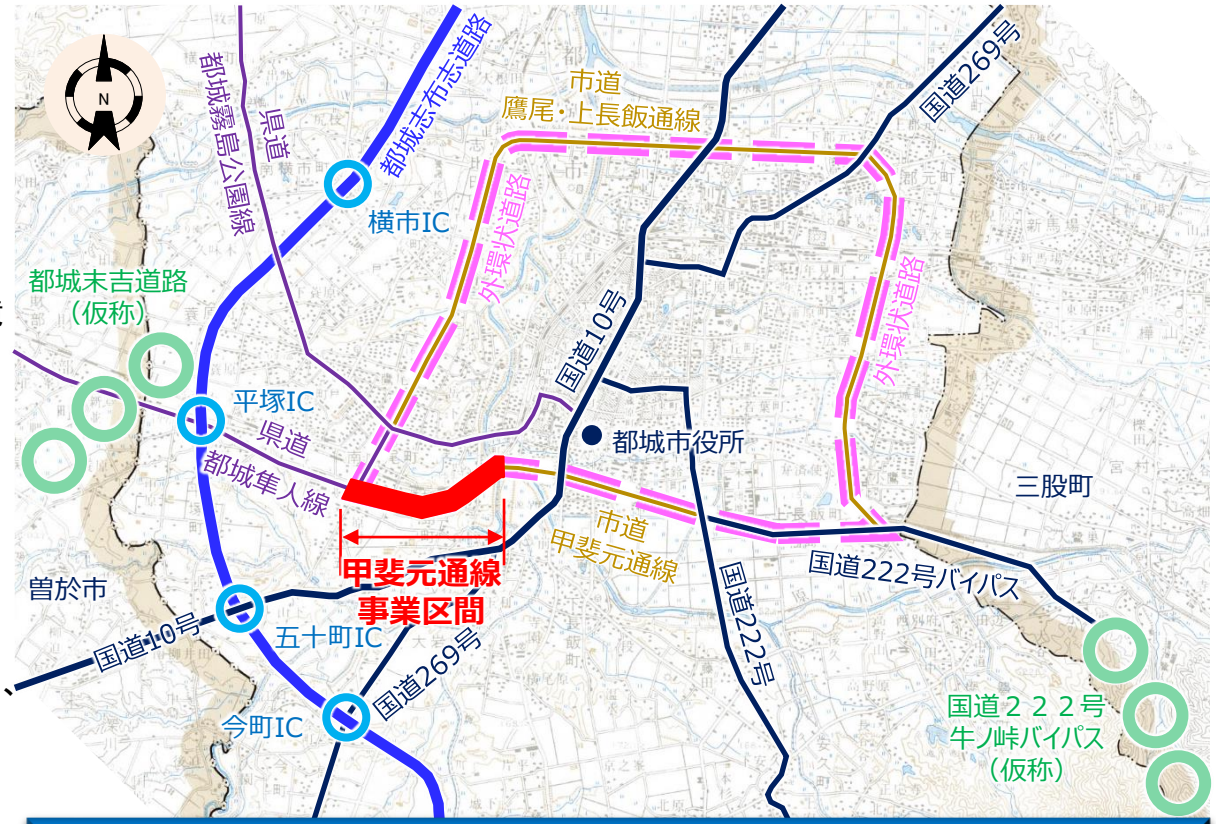

都城末吉道路（仮称）と国道２２２号牛ノ峠バイパス（仮称）が整備されることで、広域道路ネットワークが形成され、鹿児島及び日南方面へのアクセス性が飛躍的に向上します！

3つの宝を、より一層輝かす！

Ⅱ　地の利の拡大

（2）基幹道路等の整備

② 乙房・谷頭線(乙房工区)　新規

土木部　道路公園課

1　事業目的

道路を拡幅することで、地域間や都城志布志道路へのアクセス機能、車両の安全・安心な通行を確保します。

2　事業概要

〇事業内容　　車道拡幅　延長約350m
〇事業期間　　令和7年度～令和13年度
〇総事業費　　約250，000千円（見込）
※令和7年度は、測量設計を実施します。

3　予算額

30，000千円

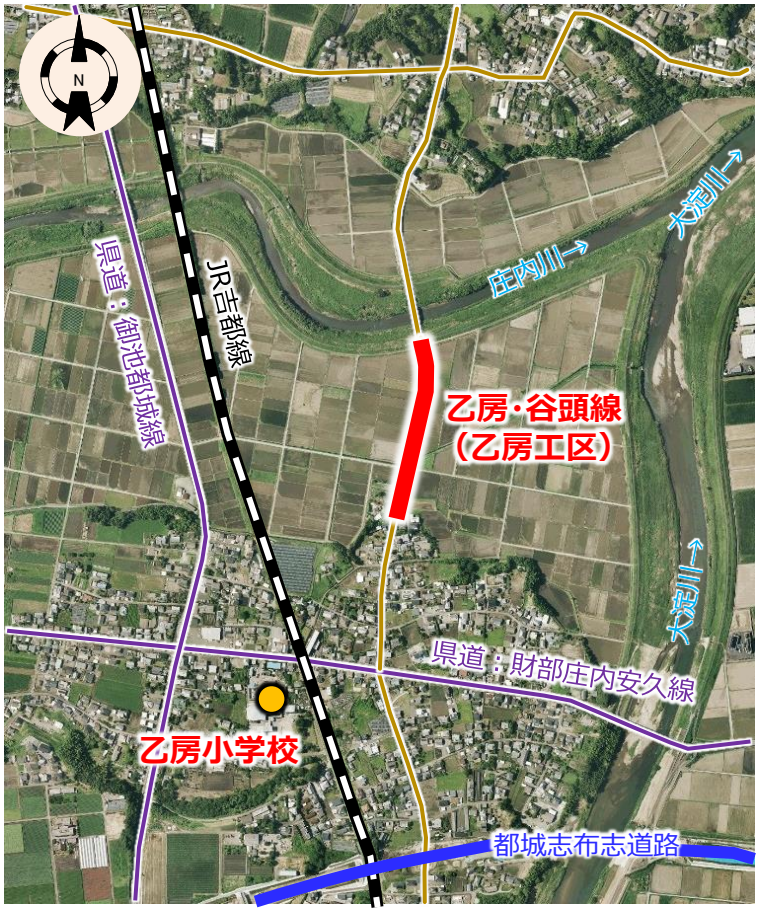

3つの宝を、より一層輝かす！

Ⅱ　地の利の拡大

（2）基幹道路等の整備

土木部　道路公園課

③ 下長飯北374号線　新規

1　事業目的

道路の路肩を拡幅し、グリーンベルトを設置することで、通学する児童や生徒の安全・安心な通行を確保します。

2　事業概要

〇事業内容　　路肩拡幅・グリーンベルト設置　延長約500m
〇事業期間　　令和7年度～令和9年度
〇総事業費　　約100，000千円（見込）
※令和7年度は、測量設計を実施します。

3　予算額

23，190千円

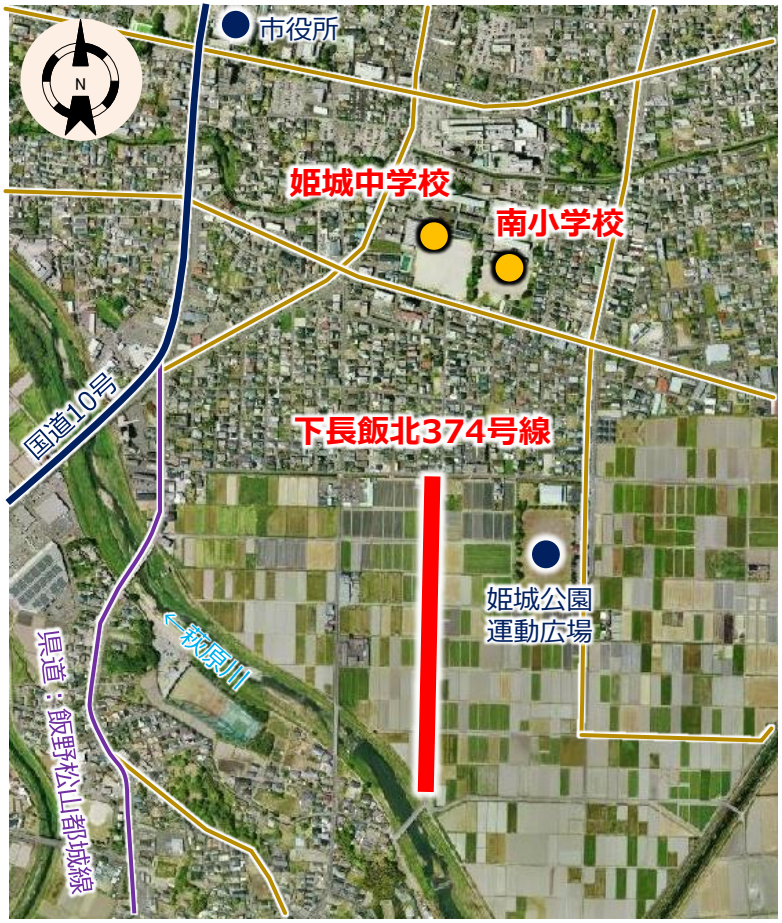

3つの宝を、より一層輝かす！

Ⅱ　地の利の拡大

（2）基幹道路等の整備

土木部　道路公園課

④ 吉尾・千草線(金田工区)

1　事業目的

歩道と下川東・穂満坊線への右折車線を整備することで、歩行者と車両の接触機会の減少や右折待ち車両による渋滞解消を図り、安全・安心な通行を確保します。

2　事業概要

〇事業内容　　歩道（片側）・右折車線整備　延長約200m
〇事業期間　　令和6年度～令和11年度
〇総事業費　　約417，000千円（見込）
※令和7年度は、補償調査を実施します。

3　予算額

22，190千円

現　況

3つの宝を、より一層輝かす！

Ⅱ　地の利の拡大

（3）工業団地整備事業

商工部　企業立地課

1　事業目的

　都城志布志道路の令和6年度全線開通などを背景に「地の利」の優位性が高まっており、好調な企業立地が継続していることから、更なる雇用の創出や地場産業の振興を目指して、新たな工業団地を整備します。

2　事業概要

　アクセス性が良く、企業立地の要望が多いインターチェンジ周辺に工業団地を整備します。

　立地企業は物流業や製造業を想定しています。

〇都城インター工業団地高木北地区

・総 面 積　約26ha

・総事業費　約68億円（見込）

・事業期間　令和4年度～令和11年度

　※令和9年度から分譲予定

〇梅北インター工業団地

・総 面 積　約5ha

・総事業費　約16億円（見込）

・事業期間　令和4年度～令和8年度

　※令和8年度に分譲予定

3　予算額

〇都城インター工業団地高木北地区

1，427，718千円

〇梅北インター工業団地

1，005，324千円

都城インター工業団地高木北地区

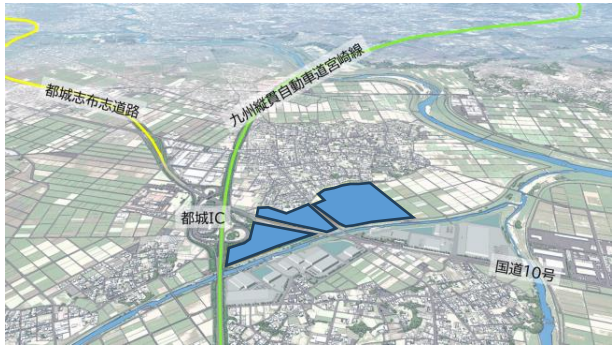

梅北インター工業団地

3つの宝を、より一層輝かす！

Ⅱ　地の利の拡大

（4）企業立地促進奨励措置費

商工部　企業立地課

1　事業目的

市の産業の振興と安定的な雇用機会の拡大を図るため、市内に工場、流通施設、卸売施設、情報サービス施設等を設置する企業への奨励措置を設け、戦略的かつ効率的な企業立地の促進により、南九州の拠点化を目指します。

2　事業概要

①　雇用奨励金　「継続的かつ安定的な新規雇用」を推進

〇工場、流通施設、卸売施設、コールセンター施設
一人当たり最大80万円　（限度額　1億円）
（基本額30万円＋加算最大50万円）

〇情報サービス施設
一人当たり最大130万円　（限度額　1億円）
（基本額50万円＋加算最大80万円）

②　工場等用地取得補助金
取得費の50%補助
（限度額　1億円）

③　工場等建築費補助金
「本市の特性を生かした産業」に加算措置あり
建築費の最大10%補助　（限度額　最大5億円）
（基本率2%＋加算最大8%）

加算対象産業分野	加算率	加算限度額
フードビジネス産業	3%	＋1億円
自動車・航空機・半導体等産業分野		
繊維・木材産業分野		
デジタル産業分野		
地域経済牽引事業者（地域未来投資促進法）	5%	＋2億円

④　情報サービス施設、コールセンター施設補助

〇賃料補助金　50%補助（最大月100万円、最長5年間）
〇通信回線使用料補助金　50%補助（最大年500万円、最長3年間）
〇施設整備補助金　50%～66%補助（最大5，000万円）
〇スタートアップ支援補助金　80%補助（最大200万円）

3　予算額

546，300千円

南九州の拠点化に向け、九州トップクラスの優遇制度！

3つの宝を、より一層輝かす！

Ⅱ　地の利の拡大

（5）企業立地用地確保支援事業(民間開発支援)

商工部　企業立地課

1　事業目的

製造業や物流業などの産業用地確保を目的とする民間の土地取引等が活発化してきていることから、産業用地の造成・分譲を実施する民間開発事業者等を支援し、企業立地の促進を図ります。

2　事業概要

新たに産業用地の造成・分譲を計画する民間開発事業者等の事業認定を行い、造成完了後に補助金を交付します。

〇補助対象経費

開発行為に伴うインフラ施設等整備のうち

（1）道路、排水設備、緑地の造成費

都市計画法に基づく開発行為により、整備後に市へ帰属する設備が対象

（2）埋蔵文化財発掘調査

〇補助事業内容

補助率10／10、限度額2，000万円／ha（上限2億円）

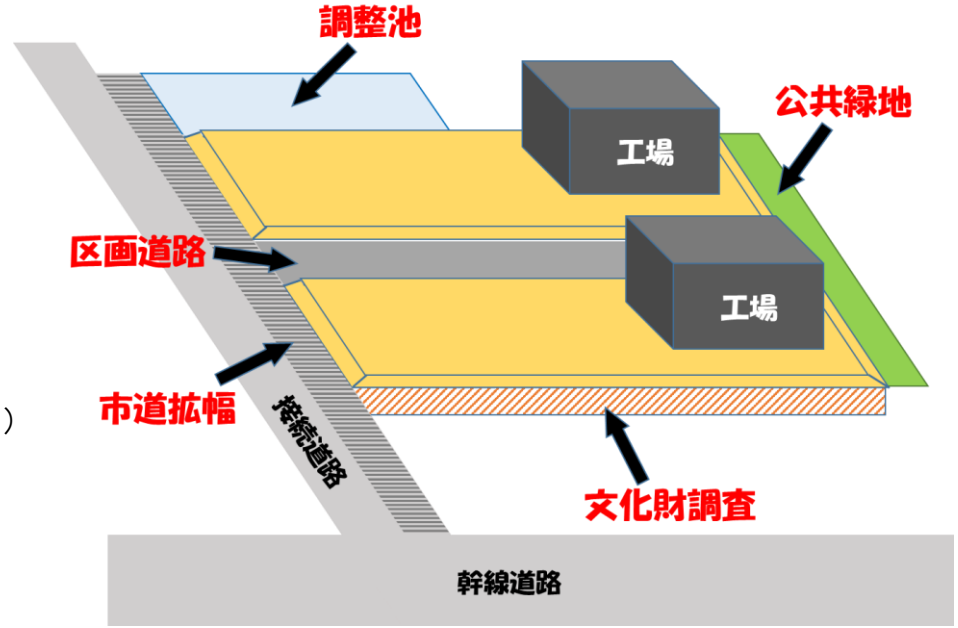

3　予算額

469千円

3つの宝を、より一層輝かす！

Ⅲ　人間力あふれる子どもたちの育成

教育委員会　教育総務課

（1）全小中学校体育館の空調整備　新規

1　事業目的

学校の教育活動や指定避難所運営における熱中症対策のため、市内の全小中学校体育館に空調設備を整備します。

2　事業概要

〇導入施設内訳

一次避難所	小学校	7校	／	中学校	3校
二次避難所	小学校	22校	／	中学校	13校
避難所指定なし	小学校	6校	／	中学校	1校

〇総事業費

約17．8億円

3　予算額

13，906千円

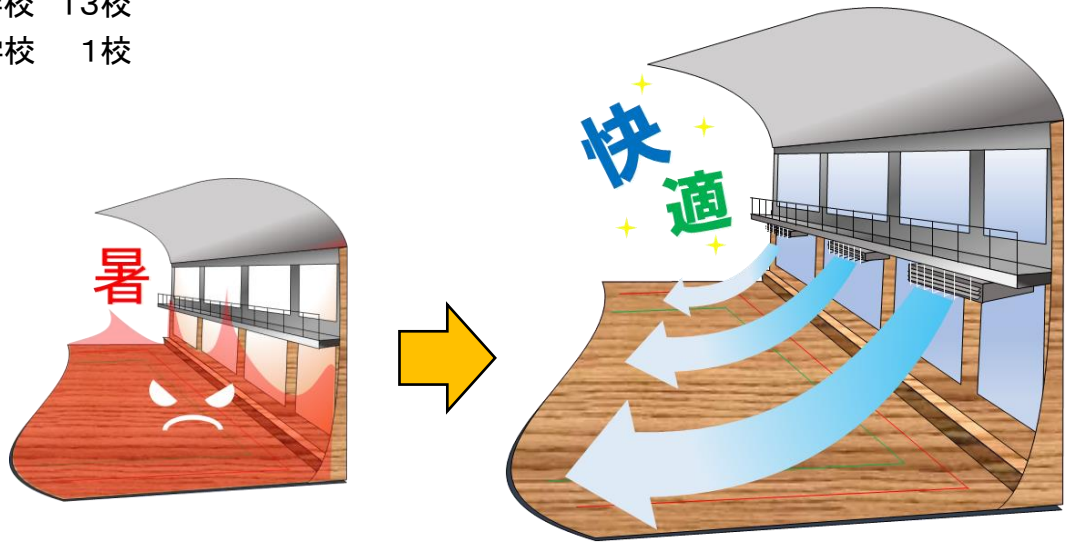

3つの宝を、より一層輝かす！

Ⅲ　人間力あふれる子どもたちの育成

（2）小中学生読解力強化事業　新規

教育委員会　学校教育課

1　事業目的

子どもたちの読解力の強化と社会の動きに触れる機会の提供を図るため、新聞記事を活用した教材を使用した学習に取り組みます。

社会の動きに触れる教材に継続して取り組むことで、社会と世界に関心を持ち、人生をよりよく生きる力を身につけた子どもたちの育成を図ります。

2　事業概要

〇市内全小・中学校の小学5・6年生と中学1・2年生を対象とします。
〇新聞記事を活用した教材を使用した学習に取り組みます。
〇計画的に年30回実施します。
〇継続して実施することで、子どもたちの読解力強化を図ります。

3　予算額

2，830千円

3つの宝を、より一層輝かす！

Ⅲ　人間力あふれる子どもたちの育成

教育委員会　学校教育課

（3）デジタル技術の活用による学力向上対策　拡充

1　事業概要

1人1台端末などのICT機器のメリットを活かした学習を推進するとともに、児童生徒の情報活用能力と学力向上を図ります。

〇本人の理解度に応じた問題が出題され、基礎・基本の確実な定着を図ることができます。

〇令和7年度は事業の対象を小学1、2年生にも拡充します。（これまでは小学3年生からが対象。）

2　予算額　　106，468千円

（4）ALTによる語学指導事業　拡充

1　事業概要

市内の小学3年生から6年生までの外国語活動及び外国語科、中学校の外国語科の授業等にALTを派遣します。

〇授業における学級担任や英語教師による外国語指導の補助などを行います。

〇令和7年度は中学校におけるALTを2名増員します。

2　予算額　　119，853千円

（5）小中学校図書館サポーター配置事業

1　事業概要

学校図書館サポーターを市内の全小中学校に配置します。

〇お薦めの本の紹介コーナー設置等、読書に親しむ環境づくりを行います。

〇昼休みの読み聞かせやイベント実施により、読書活動を推進します。

2　予算額　　71，900千円

3つの宝を、より一層輝かす！

Ⅲ 人間力あふれる子どもたちの育成

教育委員会 生涯学習課

（6）ブックプレゼント事業 拡充

1 事業目的

親子で本に触れるきっかけをつくり、継続して本との関わりを持つことによる読書率の向上を目指して、ブックプレゼント事業を実施します。

2 事業概要

ファーストブックプレゼント事業（3か月児健康相談時）に加え、令和7年度から、3歳児健診時にセカンドブックプレゼント事業を実施します。

3 予算額

3，025千円

3つの宝を、より一層輝かす！

Ⅲ　人間力あふれる子どもたちの育成

（7）持続可能な部活動推進への取組　拡充

教育委員会　学校教育課

1　事業目的

子どもを主役とした持続可能な部活動の実現を目指すために、子どもたちの願いや望みを叶える部活動改革を行います。

2　事業概要

〇総括コーディネーターの配置

・子どもがスムーズに活動できる環境整備を行います。（みやこんじょ拠点校方式を含む）

〇部活動指導員の配置

・専門的な指導の充実を図るため、配置基準を満たした部活動へ部活動指導員を配置します。

・令和7年度は部活動指導員を最大4名増員します。

・優秀な指導者の情報を収集するため、部活動指導員応募希望者登録フォームを運用します。

〇指導者研修会の開催

・部活動指導者の更なる指導力向上のための研修会を開催します。

〇みやこんじょ部活動応援プロジェクトの実施

・熱意ある子どもたちと指導者が各種講習会へ参加しやすいように支援（講習会等の参加枠拡充、情報発信等）します。

3　予算額

9，974千円

部活動指導員の配置

指導者研修会の実施

3つの宝を、より一層輝かす！

Ⅲ　人間力あふれる子どもたちの育成

教育委員会　学校給食課

（8）学校限定番組「耳恋in給食の時間」　新規

1　事業目的

コロナ禍以降、多くの学校で給食時間の黙食が習慣化しています。その静かな時間を活用し、学校給食に携わる栄養教諭や調理員、生産者等がラジオ放送を通して児童生徒に学校給食をPRすることで、食育の推進や地域食材の魅力発信を図ります。

2　事業概要

都城市立小・中学校（54校）限定で、FM宮崎の人気ラジオ番組「レディオパラダイス 耳が恋した！」とコラボした食育番組を、学校給食の時間に放送します。

- 令和7年6月から12月までの毎月第3週にFM宮崎のスタジオから放送＜1回20分程度＞
- 11月は、学校の体育館ステージから『耳恋in給食の時間～ふるさと給食拡大ver.～(仮)』を公開放送

3　予算額

2，000千円

重要施策の推進！

Ⅰ　中心市街地の活性化

（1）中心市街地居住推進事業　拡充

商工部　商工政策課

1　事業目的

中心市街地中核施設「Mallmall」の開館を契機に、中心市街地への流入人口が大幅に増加する中、新たに居住機能の集積を促進することで、定住人口の増加を図り、中心市街地の更なる活性化を実現するとともに、居心地が良く、歩きたくなる「まちなか」の形成を促進します。

令和7年度から中心市街地全体の更なる居住機能の集積を図るため、支援内容を拡充します。

2　事業概要

【新規事業】

〇居住者専用駐車場整備支援事業

新たな共同住宅の居住者専用駐車場の整備に係る費用の一部を補助

〇土地活用奨励事業

新たな共同住宅の整備に供する土地の売却に対し、譲渡手続きに要する諸費用の一部を補助

【既存事業の拡充】

〇共同住宅等整備促進解体事業

〇共同住宅等整備促進事業　※拡充

共同住宅（マンション）の高層化に対する優遇措置を新設し、補助限度額を増額

※1棟当たりの限度額　分譲1億円、賃貸5千万円

〇共同住宅リノベーション促進事業

【令和6年度末までの総認定戸数】

15棟　359戸

（予定）

【整備物件の例】

3　予算額

160，914千円

重要施策の推進！

Ⅰ　中心市街地の活性化

商工部　商工政策課

（2）中心市街地活性化事業

① 中心市街地再生プラン事業

1　事業概要

〇リノベーション手法による遊休不動産の活用や商業基盤の整備への支援を行い、更なる新規出店の促進を図ります。

〇エリアマネジメントによる支援の更なる「選択と集中」を図るため、支援対象エリアを拡大しました。

2　予算額　97，069千円

【リノベーション後の商業店舗】

② まちなか活性化プラン事業

1　事業概要

〇中心市街地エリアを対象に、まちなかイルミネーション事業やイベント開催など、回遊性向上を目的とした事業を支援し、賑わいの創出を図ります。

〇商店街等の景観や雰囲気を明るくする取組を推進し、中心市街地への来街動機を高めます。

2　予算額　103，159千円

【イルミネーションによる賑わい創出】

重要施策の推進！

Ⅱ　地域の活性化

（1）自治公民館支援

① 自治公民館加入促進検討会　新規

地域振興部　地域振興課

1　事業目的

地域コミュニティの中核を担っている自治公民館では、高齢化や価値観の多様化等により加入者が減少し、安全・安心なまちづくりのための活動の維持が困難になってきていることから、自治公民館への加入促進検討会を開催します。

2　事業概要

〇検討会では、持続可能な自治公民館を目指すため、誰もが参加しやすいこれからの自治公民館の体制づくりや加入促進策について検討します。

〇検討会の会議は、5回程度開催する予定です。

〇委員は15名以内（地域住民の代表者や学識経験者等）とし、うち4名は公募枠とします。

〇各回の検討会での議事内容は、開催後に市HP等で公開します。

3　予算額　1，383千円

重要施策の推進！

Ⅱ　地域の活性化

（1）自治公民館支援

② 防犯灯設置等補助金事業(地域安全対策事業)　拡充

総務部　総務課

1　事業目的

自治公民館等の負担軽減のため、自治公民館等の管理する防犯灯のLED化の促進を支援します。

2　事業概要

蛍光灯・水銀灯などの防犯灯をLED防犯灯へと取り替えた場合、取替工事費用の3分の2以内の額を補助します。（上限額2万円）

3　予算額　44，420千円

■ 取替工事の補助制度

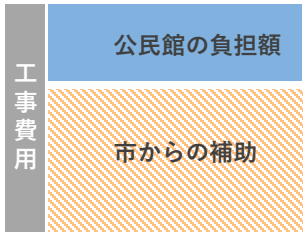

■ 電気代軽減効果

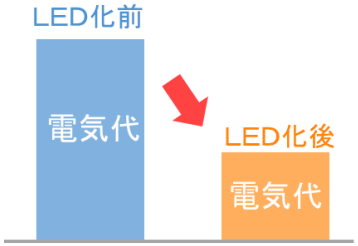

③ 自治公民館整備費補助金

地域振興部　地域振興課

1　事業目的

老朽化等による施設の改修等を支援し、地域の活動拠点である自治公民館の環境整備を後押しします。

2　事業概要

建物等の改修、資源ごみ置き場の整備、エアコン設置等の経費を補助することにより、自治公民館活動の活性化を促進します。

3　予算額　42，053千円

区分	補助率	上限
建物及び建物の付属施設の新築・購入・改修	１／２	６００万
資源ごみ置き場の整備	１／２	３０万
土地の購入・整備	１／４	２００万
備品購入	１／４	３０万
エアコン設置	２／３	１５０万

重要施策の推進！

Ⅱ　地域の活性化

（1）自治公民館支援

④ 自主防災組織補助金

総務部　危機管理課

１　事業目的

自主防災組織の活動に必要な資機材の導入や訓練実施の支援を推進し、自主防災活動を活性化させていくことで、自治公民館の活動を支援します。

２　事業概要

〇都城市自主防災組織補助金

・防災減災資機材整備費用支援

既存の自主防災組織が、防災又は減災対策で必要となる資機材の購入に係る費用の一部を補助します。

補助率　２／３（上限20万円）

・訓練実施費用支援

既存の自主防災組織が、避難訓練等を実施する際に必要となる資材等の購入に係る費用の一部を補助します。

補助率　２／３（上限10万円）

３　予算額

１，100千円

重要施策の推進！

Ⅱ　地域の活性化

（2）高城総合支所複合施設整備事業

地域振興部　高城地域生活課

1　事業目的

公共施設を利用する住民の方々の利便性向上を図るため、高城生涯学習センターを高城総合支所複合施設としてリニューアルし、総合支所機能、地区公民館機能、図書館機能を集約した複合施設とします。

2　事業概要

〇高城生涯学習センターの建物を増築し、増築部分を新しい図書館とします。
〇現在の図書館部分を利用し、バリアフリーの新しい総合支所としてリノベーションします。
〇建物の複合化により利便性が向上し、ランニングコストが低減されます。
〇事業期間　令和6年度～令和11年度
〇総事業費　1，452，612千円
※令和7年度は図書館増築工事を実施します。

3　予算額

15，503千円

【現高城生涯学習センター】

【配置イメージ】

重要施策の推進！

Ⅱ　地域の活性化

（3）地区公民館・地区体育館の整備

① 小松原地区公民館・体育館建設事業

教育委員会　生涯学習課

1　事業目的

老朽化の進む小松原地区公民館と小松原地区体育館を統合し、複合施設として整備します。

地域の社会教育・生涯学習の拠点として、建物のバリアフリー化や多目的ホールを備えるなどの施設機能の充実を図り、体育館を併設することで各施設間の利用者との交流が促進され、地域の賑わいや活気の更なる創出を図ります。

2　事業概要

〇地域の福祉やコミュニティ活動、避難所、子育て支援、多世代交流等の機能を備えた施設とします。

〇市民の誰もが日常的にスポーツ活動や健康づくりに取り組める施設とします。

〇事業期間　令和6年度～令和9年度（予定）

〇総事業費　約14．3億円（見込）

※令和7年度は、仮設公民館の設置、既設公民館の解体工事及び複合施設の新築工事を実施します。

3　予算額

211，803千円

重要施策の推進！

Ⅱ　地域の活性化

（3）地区公民館・地区体育館の整備

② 妻ケ丘地区公民館建設事業

教育委員会　生涯学習課

1　事業目的

地域の社会教育・生涯学習の拠点として、建物のバリアフリー化や多目的ホールを備えるなどの施設機能の充実と駐車場の拡充を行った、市民が利用しやすい妻ケ丘地区公民館を整備します。

2　事業概要

〇地域の福祉やコミュニティ活動、避難所、子育て支援、多世代交流等の機能を備えた施設とします。

〇事業期間　令和3年度～令和7年度（予定）

〇総事業費　860，740千円

※令和7年度は、駐車場整備工事を実施します。

〇事業完了　令和7年10月頃（予定）

3　予算額

18,500千円

重要施策の推進！

Ⅱ　地域の活性化

（3）地区公民館・地区体育館の整備

③ 祝吉地区体育館建設事業

観光スポーツPR部　スポーツ政策課

1　事業目的

祝吉地区体育館は、昭和50年度に整備され老朽化が進んでいるほか、祝吉中学校敷地内にあり、敷地が非常に狭く駐車場も確保できない状態です。

このため、祝吉地区体育館を移転・新築し、地域における健康増進・生涯スポーツの振興を図ります。

2　事業概要

〇事業期間　令和5年度～令和8年度(予定)

〇事業内容　早水公園の一角に祝吉地区体育館を移転新築します。

〇総事業費　約8．8億円(見込)

※令和7年度は、体育館の建設工事等を実施します。

3　予算額

517，068千円

重要施策の推進！

Ⅱ　地域の活性化

（4）たちばな天文台リニューアル事業

観光スポーツPR部　みやこんじょPR課

1　事業目的

平成3年度に建設された「たちばな天文台」は、「日本一星空の美しい街」に7回選出された高崎地区のシンボル的施設となっています。

建設から30年以上が経過し、老朽化も進んでいることから、たちばな天文台のリニューアル整備を行います。

2　事業概要

〇事業期間　令和6年度～令和8年度（予定）

〇事業内容　施設改修、大型望遠鏡の更新、周辺環境整備、モバイルプラネタリウム購入等

※令和7年度は、建築工事及び土木設計、小型望遠鏡などの購入を行います。

3　予算額

108，938千円

重要施策の推進！

Ⅱ　地域の活性化

地域振興部　地域振興課
総合支所
地区市民センター

（5）地域活性化事業

1　事業目的

地域の課題解決や活性化を図るため、地域の自発的な取組（地域活性化事業）に対して補助金を交付し、まちづくりを支援します。

2　事業概要

市内15地区のうち、2地区において3事業の実施が予定されています。

〇スマイルカフェ祝吉事業（祝吉地区社会福祉協議会）

月1回、地区公民館にて会食を行い、子どもたちや孤立しがちな高齢者などへの食の提供とともに、安心して過ごすことができる居場所づくりを行います。

〇広報誌発行事業（山田地区まちづくり協議会）

日々の暮らしにまつわる情報を掲載した広報誌を月1回発行し、地域住民が情報を共有することで、地域とのつながりを感じることができ、明るく元気な山田地区の実現を目指します。

〇ふるさと探訪看板設置事業（山田地区まちづくり協議会）

山田町石風呂地域に設置している自然遺産掲示板をふるさと探訪看板としてリニューアルし、史跡等の魅力を発信することで、地域の活性化を図ります。

3　予算額

事業総額：　150，000千円(令和7年度～10年度総額)
令和7年度予算額：1，679千円

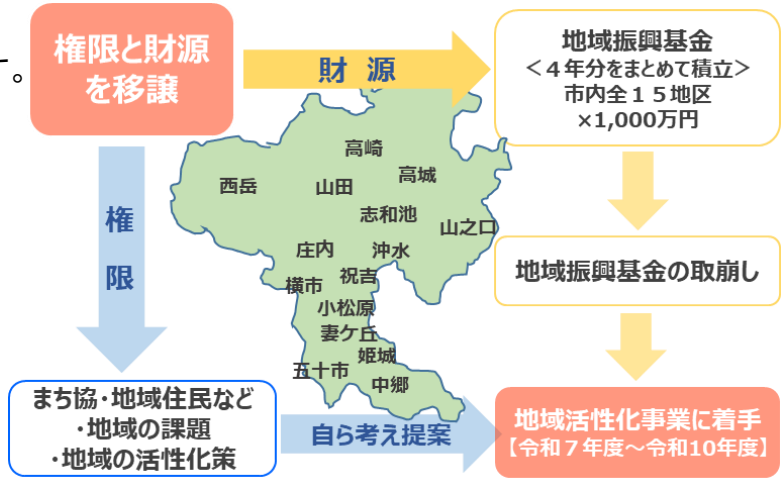

重要施策の推進！

Ⅱ　地域の活性化

（6）フットパス事業(中山間地域等)

地域振興部　地域振興課

1　事業目的

人口減少や高齢化が深刻な中山間地域等において、「田園地帯や街並みなど地域に昔からある風景を楽しみながら歩くこと」を意味するフットパスのコースを整備し、活用することで、地域の人と交流を深め、交流人口の拡大による地域の活性化を図ります。

2　事業概要

庄内地区に2コース整備

※令和6年度も庄内地区「東西町区」「乙房地区」に各1コースを整備しました。

3　予算額

1，822千円

令和6年度東西町区及び
乙房地区コース作成ワークショップ

重要施策の推進！

Ⅱ　地域の活性化

地域振興部　地域振興課

（7）中山間地域等出店支援事業

1　事業目的

高齢化や人口減少などにより店舗の減少が進む中山間地域等において、新たな出店を支援し、地域の活性化を図ります。

2　事業概要

補助メニュー	補助対象者	補助対象経費	補助率	補助上限
空店舗等 リノベーション事業	空き店舗等の所有者	賃貸するための リノベーションに係る費用	1／2	300万円
テナント リノベーション事業	新規出店予定者	賃借物件の リノベーションに係る費用	1／2	300万円
空店舗等解体事業	空き店舗等の所有者 新規出店予定者	新たな店舗を整備するために行う建物の解体費用	2／3	1，000万円
商業施設等整備事業	新規出店予定者	仮設や常設の施設整備に係る費用	1／2	1坪当たり30万円 1テナント当たり300万円 建物1棟当たり1，800万円

3　予算額

18，000千円

市民サービスの更なる向上！

（1）快適な道路環境の形成

土木部　道路公園課
維持管理課

① 街路樹適正化緊急対策事業　新規

1　事業概要

街路樹の剪定や、交通支障木及び腐朽木の伐採を集中的に行い、景観性及び車両の安全・安心な通行を確保します。

また、歩道の根上り改修により、歩行者の安全性を高めます。

2　予算額

47，822千円

剪定前

剪定後

② 道路の更新・維持補修等事業　拡充

1　事業概要

市道の損傷状況や規模に応じて、防災・安全交付金事業、道路施設適正管理推進事業の実施及び道路舗装等の補修を強化し、車両の安心・安全な通行を確保します。

2　予算額

1，476，635千円

補修前

補修後

【道路施設適正管理推進事業の例】

市民サービスの更なる向上！

（2）犯罪被害者等支援事業 新規

総務部　総務課

1　事業目的

ある日突然、事件の被害者となった市民は、その瞬間から、葬儀の準備や治療や看病、転居や片付け、加害者との交渉などを、それまでの生活を維持しながら行わなければならず、その精神的負担や経済的負担の大きさは計り知れません。

そこで、被害直後から直面する生活費、医療費等の経済的負担の軽減を図るため、犯罪行為により亡くなられた方の遺族や重傷病を負った犯罪被害者等に対し、支援金の支給を行うものです。

2　事業概要

〇遺族支援金　300千円
〇重傷病支援金　100千円
〇転居費用助成金　上限200千円

3　予算額

1，200千円

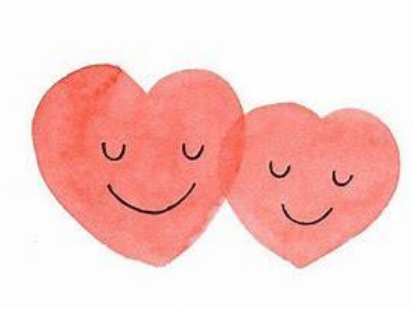

その他の特色ある事業

（1）内水対策の推進

上下水道局　下水道課
地域振興部　高城産業建設課

① 可搬式ポンプ・圧力管の設置　拡充

1　事業目的

令和4年9月に発生した台風14号に伴う記録的な降雨により、大淀川流域において多くの床上浸水被害が発生したことを受けて、内水対策を推進します。

2　事業概要

令和4年度に策定した雨水管理総合計画における浸水対策重点地区について、段階的対策計画を策定し、圧力管と可搬式排水ポンプの対策方針を決定しました。

【令和7年度】

○下川東地区：圧力管整備の事業着手

○下川東地区、高城町石山地区：可搬式排水ポンプ購入・釜場築造・格納倉庫建設

3　予算額

1，174，465千円

圧力管による内水対策

高低差による水頭差を利用し、圧力管により強制排水

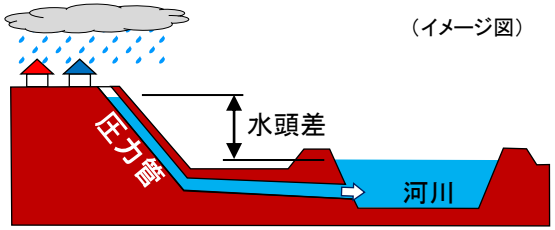

可搬式排水ポンプ

可搬式排水ポンプによる排水状況

その他の特色ある事業

（1）内水対策の推進

② 雨水貯留施設設置推進事業

環境森林部　環境政策課

1　事業目的

令和4年に発生した台風14号による水害は本市に大きな被害をもたらしており、このような激甚化する災害に対応していくため、流域治水の考え方である雨水貯留施設の設置を推進し内水氾濫対策を進めるとともに、防災・減災に対する市民の意識醸成を促進します。

2　事業概要

雨水貯留施設の設置に対して補助金を交付します。

〇補助率　雨水貯留施設1基の設置費に対し2分の1

〇上限額　50千円

3　予算額

4，000千円

【雨水貯留施設設置例】

【雨といから直接接続】

【水栓】

【オーバーフロー配管】

その他の特色ある事業

（2）旧都城市民会館跡地活用事業 新規

総合政策部　総合政策課

1　事業目的

旧都城市民会館は令和元年度に解体し、跡地の有効活用について検討する必要があります。
一方で、市役所本庁舎周辺の公共施設の多くは築後約50年を経過しており、老朽化しています。
そのため、旧都城市民会館跡地を活用した公共施設の集約及び機能強化に向けた検討に着手します。

2　事業概要

〇基本計画の策定
・整備方針、導入機能の検討
・施設配置計画、建築計画等の作成
・関係機関調整等

〇事業期間
令和7年度～令和8年度（基本計画策定期間）
※全体事業（整備）期間は未定

【旧都城市民会館跡地】

3　予算額

0千円　※令和8年度までの債務負担行為　32，000千円

その他の特色ある事業

（3）JR都城駅1F空きスペース活用事業 新規

総合政策部　総合政策課

1　事業目的

都城駅の1階スペースをリノベーションし、駅利用者の待合環境の改善を行うとともに、交流スペースとして開放します。

リノベーションは、都城駅の主な利用者である高校生と都城高専（建築学科）の学生が3回に分けて実施したワークショップでのアイデアやデザインを参考に実施します。

2　事業概要

〇ワークショップのアイデアを基に、内装（天井、内壁、床、照明）の改装をします。

〇学生の勉強やビジネスで利用しやすい机や椅子、Wi－Fi環境を整備します。

〇子ども連れの方が利用しやすい子ども用スペースを設置します。

3　予算額

10，360千円

【完成イメージ】

その他の特色ある事業

（4）市営住宅の集約化(都原団地A棟・B棟整備事業)

土木部　住宅施設課

1　事業目的

昭和45年～昭和49年建築の老朽化した都原団地の長屋を、高齢者や子育て世帯が住みやすいエレベーター付き5階建ての団地へ建て替え、住環境の向上を図ります。

なお、建て替え後は、都原団地、下長飯団地、加治屋団地の長屋に入居されている方へ住替えを促し、市営住宅の集約化を図ります。

2　事業概要

〇建替建築物概要　　鉄筋コンクリート造　5階建　45戸（A・B棟共）

〇事業期間　　A棟：令和5年度～令和7年度

B棟：令和7年度～令和8年度

3　予算額

386，069千円

（参考）花木第3団地

南側外観

その他の特色ある事業

（5）医療的ケア児等短期入所支援事業 新規

福祉部　障がい福祉課

1　事業目的

人工呼吸器を必要とする医療的ケア児等の家族のレスパイトケア（家族の看護の負担軽減の支援）を促進するため、特に利用が見込まれる週末に、人工呼吸器を必要とする医療的ケア児等を受け入れる短期入所事業所（ショートステイ）に対し、支援を行います。

2　事業概要

事業名	事業内容
短期入所受入体制確保支援事業	人工呼吸器に対応できる専属の看護師を、特に利用が見込まれる週末に配置する事業所に対し、その看護師の人件費相当額を支援します。
技術・知識習得費用補助事業	看護師が人工呼吸器に対応できる高度な技術や知識を習得するため、事業所が招いた講師に対する謝礼の一部を支援します。
短期入所拡大促進事業 （令和6年度からの継続事業）	人工呼吸器による呼吸管理やたんの吸引等が必要と判定された人を受け入れた短期入所施設事業所に対し、受け入れた人数と日数に応じて支援を行います。

3　予算額

23，844千円

その他の特色ある事業

（6）介護職員就業促進支援事業 拡充

健康部　いきいき長寿課

1　事業目的

介護分野において人材不足は喫緊の課題となっており、量と質の観点から人材を確保していく必要があります。

介護職員が資格取得や更新しやすい環境を整備することで、介護人材(有資格者)の確保及び利用者への質の高いサービスの提供の実現を目指します。

2　事業概要

市内事業所に勤める介護職員が各種資格の取得・更新を行う際に係る経費に対し助成を行います。

〇補助内容

・介護職員初任者研修　　：上限10万円
・介護福祉士実務者研修　：上限10万円
・介護支援専門員法定研修：　上限5万円
※法定研修・・・介護支援専門員実務研修・更新研修・専門研修、
主任介護支援専門員研修・更新研修、再研修

3　予算額

9，750千円

その他の特色ある事業

（7）アピアランスケア支援事業 拡充

健康部　健康課

1　事業目的

日本では2人に1人ががんに罹る時代であり、近年では、がん治療と社会生活を両立する方が増えており、がんの治療に伴う外見の変化への支援として、「アピアランスケア」の重要性が増しています。

また、がん以外にも、脱毛症や抜毛症など、見た目の変化が生じる疾患への支援の必要性も増加していることから、疾患によって外見的変化がある方の就労等の社会生活を支援し、よりよい療養生活のため、医療用ウィッグや乳房補整具の購入費用の一部を助成し、経済的負担及び精神的負担の軽減を図ります。

特に18歳以下は既製品のサイズが合わず、高額なオーダーメイドとなる場合が多く、また、成長に伴う買い替えも必要となるため、助成限度額を拡充します。

2　事業概要

医療用ウィッグや乳房補整具の購入費用の一部を助成します。

〇助成対象者

・がんと診断され、その治療を受けた又は受けている方

・円形脱毛症や抜毛症などの診断を受け、外見の変化があった方　＜拡充＞

〇助成限度額

・医療用ウィッグ　19歳以上　上限2万円

18歳以下　上限4万円　＜拡充＞

・乳房補整具　上限1万円

3　予算額

1,208千円

その他の特色ある事業

（8）消防局指令センター・デジタル無線更新事業

消防局　指令課

1　事業目的

平成27年度に全面更新を行った消防指令センター及びデジタル無線について、令和7年度に更新後10年目を迎えるため、機器の全面更新を行います。

全面更新により、24時間365日、119番通報へ対応できる体制を万全にし、更なる消防力の向上を図ります。

2　事業概要

消防指令センター設備及びデジタル無線設備の全面更新

【消防指令センター】
- モバイル指令台の新規導入
- Net119などの最新デジタル技術との連携
- 管制系ネットワーク及びバックアップ装置の二重化等

【デジタル無線】
- 高城町石山からの無線基地局移転
- 多重回線無線の新規導入
- 無線出力の増強による不感地帯の改善等

現消防指令センター

3　予算額

1，205，600千円

その他の特色ある事業

（9）文化振興「特別展」の開催

① 都城市立美術館・特別展
「植田正治　写真することがとても楽しい」展（仮）

1　事業目的

都城市立美術館では20年ぶりとなる本格的な写真展として、20世紀の日本を代表する写真家・植田正治の作品と使用したカメラなどを展示します。地方で鑑賞する機会が少ない優れた写真作品を身近に鑑賞できる場を市民の皆様に提供します。

2　事業概要

〇開催期間

令和7年10月25日（土）～12月7日（日）

〇内容

植田正治（1913-2000）は、故郷・山陰地方から世界的に注目されるまでになった20世紀の日本を代表する写真家の一人です。「植田調」と呼ばれる独自の演出手法による写真は、没後20年以上が経過した現在でも国内外から人気が高く、しばしば回顧展が行われています。

本展では、植田正治事務所協力の下、初期から晩年までの作品や使用カメラ、本人撮影による貴重な映像など約200点を展示し、写真の魅力に迫ります。

3　予算額

17，000千円

「パパとママとコドモたち」（1949年）
Photo：Shoji Ueda　（個人蔵）

「白い風」より（1981年）Photo：Shoji Ueda（個人蔵）

その他の特色ある事業

（9）文化振興「特別展」の開催

② 都城島津邸・特別展 「怪異の受容と南九州」（仮）

教育委員会　都城島津邸

1　事業目的

公開承認施設としての信頼性を活かしつつ、他館との連携により、貴重な史料を借用展示することで、幅広い視点から都城及び都城島津家の歴史像を提示し、都城の歴史の魅力をより広く発信します。

※公開承認施設とは

文化庁から承認された、国宝・重要文化財を適切に保存・展示できる施設のことです。初の承認後、5年間の実績を認められたことにより、令和2年7月2日に2度目の承認を受けました。現在、県内唯一の公開承認施設です。

国宝　島津家文書　玉藻前
（東京大学史料編纂所所蔵）
出典：東京大学史料編纂所データベース

2　事業概要

〇開催期間

令和7年10月11日(土)～11月24日(日)

〇内容

都城を含む島津領には、怪異に関する史料が複数残されています。

本展では、京や江戸の怪異伝承・説話に見える人々の思想信仰の在り方を背景に、都城地域をはじめとする島津領内での怪異の発祥・受容の過程及び文化・領政への影響について、展示史料を用いて紹介します。

泣不動縁起
（室町時代・15世紀　奈良国立博物館所蔵）
出典：ColBase (https://colbase.nich.go.jp)

3　予算額

13，428千円

新市誕生20周年記念事業

（1）新市誕生20周年記念式典の開催　新規

総合政策部　総合政策課

1　事業目的

令和8年1月1日に、新都城市が誕生してから20年を迎えます。

この20周年という節目を迎えるに当たり、これまでの歩みを振り返るとともに、まちづくりに貢献された方々を表彰するなど、更なる飛躍に向けた出発点として新市誕生20周年記念式典を開催します。

2　事業概要

〇開催日　令和8年2月14日（土）

〇開催場所　都城市総合文化ホール

〇内容
- ・功労者表彰
- ・10年のあゆみDVD放映
- ・アトラクション 等

※記念式典終了後、祝賀会を開催予定

3　予算額

20，819千円

【新市誕生10周年記念式典】

新市誕生20周年記念事業

（2）画像オープンデータ公開【ゼロ予算】 新規

総合政策部　秘書広報課

1　事業概要

本市の街並みや行事、観光名所など、これまでに広報の取材等で撮影してきた画像データをウェブ上の「フォトギャラリーサイト」にて一般公開することで、誰でもいつでも閲覧などが可能となります。（令和7年4月予定）

（3）NHKのど自慢in都城【ゼロ予算】 新規

地域振興部　地域振興課

1　事業概要

新市誕生20周年記念事業として、本市において12年ぶりにNHKのど自慢を開催します。

〇予　選　会：令和７年５月１０日（土）

〇本　　選：令和７年５月１１日（日）

〇開催場所：都城市総合文化ホール　大ホール

新市誕生20周年記念事業

（4）吉本興業バラエティ公演開催事業　新規

観光スポーツPR部　みやこんじょPR課

1　事業概要

新市誕生20周年記念事業として、本市において吉本興業バラエティ公演を開催します。子どもから大人まで多くの市民に笑顔になっていただく機会を創出します。

〇開催時期　令和7年7月
〇開催場所　都城市総合文化ホール
〇出　　演　吉本興業所属タレント

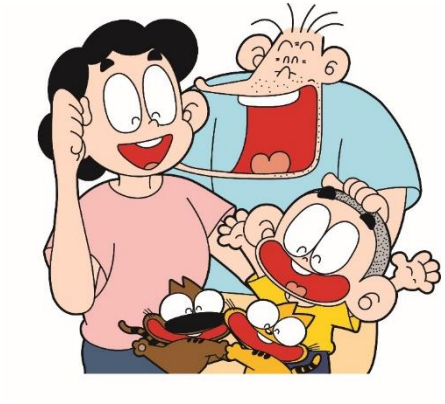

2　予算額

3，300千円

（5）戦後80年「桜舞」公演事業　新規

教育委員会　教育総務課

1　事業概要

新市誕生20周年と、戦後80年の節目の年に、戦争の惨禍を繰り返さないことや、平和の尊さを改めて学ぶ機会として、市内の中学1年生を対象に、演劇「桜舞」公演を実施します。

〇開催時期　令和7年7月30日～8月1日
〇開催場所　都城市総合文化ホール
〇出　　演　演激集団　INDIGO　PLANTS

2　予算額

9，636千円

新市誕生20周年記念事業

（6）みやこんじょクエスト事業　新規

総合政策部　総合政策課

1　事業概要

新市誕生20周年を記念し、本市の市内各所を旅しながら、本市の魅力を再認識する「ロールプレイング×デジタルスタンプラリー・みやこんじょクエスト」を実施します。

実施期間は7～8月の2か月間で、参加者は専用アプリをスマートフォンなどにダウンロードし、市内各所の史跡や観光名所などに設置されたデジタルスタンプを集め、レベルを上げ、ボスを攻略し、物語を完結させます。

攻略者には、地場産品などの景品を抽選でプレゼントします。

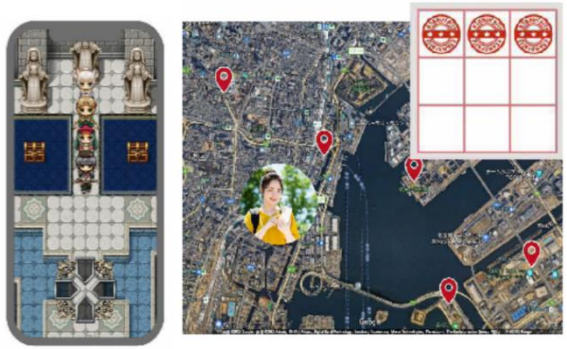

2　予算額　　5,487千円

（7）デジタルスポーツ体験事業　新規

総合政策部　総合政策課

1　事業概要

新市誕生20周年を記念し、本市の重要施策である「デジタル」と「スポーツ」を活用し、子どもから大人まで楽しめるデジタルスポーツ体験事業を実施します。

参加者はディスプレイの付いたゴーグルを装着し、腕にセンサーを付けて、仮想空間でエネルギー弾を打つARスポーツ「HADO」を体験できます。

〇開催日　令和7年8月30日（土）、31日（日）

〇会　場　早水公園体育文化センターメインアリーナ

対戦型HADOイメージ

2　予算額　　3,427千円

新市誕生20周年記念事業

（8）ドローンショー開催事業　新規

観光スポーツPR部　みやこんじょPR課

1　事業概要

〇開催時期　令和7年10月（予定）

〇開催場所　高城観音池公園自由広場

〇内　　容　花火とドローンショーとの競演による花火大会
（ドローン500機を予定）

2　予算額

16，500千円

ドローンショーのイメージ

令和6年度花火大会の様子

（9）タイムカプセル開封セレモニー開催事業　新規

商工部　商工政策課

1　事業概要

〇タイムカプセル開封セレモニー　（令和7年10月　都城市ウエルネス交流プラザで開催予定）

都城市ウエルネス交流プラザ内に平成16年に設置した市民メッセージを入れたタイムカプセルの開封セレモニーを開催します。

〇ARイベント　（セレモニーの前後2週間）

AR（拡張現実）を活用して中心市街地に昔と未来の街並みを表現するイベントを開催します。

2　予算額

498千円

新市誕生20周年記念事業

（10）Think都城書籍発行事業　新規

総合政策部　デジタル統括課

1　事業概要

市民が触れた情報が本当に正しいのか、立ち止まって考え、多面的なものの見方の醸成を図るため、オウンドメディア「Think都城」を立ち上げ、都城市の様々な情報を深掘りした記事を配信しています。

新市誕生20周年を記念して、これまで配信した記事を書籍化することで、より広くメディアリテラシーの向上や愛郷心の育成を図ります。

これまでに配信された「Think都城」の記事の中から、20周年事業にふさわしい記事を選定し、再編集等を行い書籍化し、公民館、学校、図書館、公共施設等に配布します。

また、市内の書店にて、市民の皆様への販売も実施します。

2　予算額　4，411千円

（11）みやこんじょ大使大集合イベント開催事業　新規

観光スポーツPR部　みやこんじょPR課

1　事業概要

メディア関連、スポーツ、文化芸術等様々な分野でご活躍されているみやこんじょ大使をお招きし、新市誕生20周年のあゆみを振り返る公開収録イベント等を実施します。

〇開催時期　令和8年1月（予定）

〇みやこんじょ大使とは・・・本市のイメージアップを図るため様々な分野でご活躍の都城市在住者もしくは出身者又はゆかりのある方で、本市の魅力を積極的にPRいただける方へ「みやこんじょ大使」を委嘱しています。
※令和7年2月現在で222名

2　予算額　9，015千円

新市誕生20周年記念事業

（12）都城築城650年記念特別展事業 新規

教育委員会　文化財課

１　事業概要

　令和7年は、市名の由来となった「都城」が築城から650年の年に当たるため、新市誕生20周年及び築城650年を記念し、築城から新市誕生とその後の市の歴史を紹介する特別展を開催します。併せて 、記念のトイカプセル及びオリジナルグッズの製作販売を行います。

〇実施期間　令和8年1月～5月

２　予算額　　2，922千円

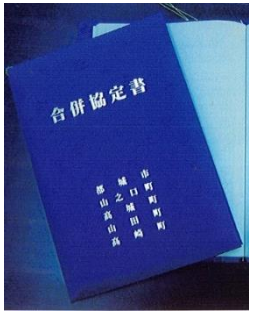

都城

幸せ上々、みやこのじょう

日本一の肉と焼酎、とっておきの自然と伝統

令和７年度当初予算
第２次都城市総合計画における
主要事業

総合計画における基本方針と基本姿勢

市が実施する全ての事業は、総合計画における４つのまちづくりの基本方針と、行政経営の基本姿勢のもとに位置づけられています。

▼ まちづくりの基本方針

1. しごと　地の利を活かして雇用を創る
2. くらし　命とくらしを守る
3. ひと　人間力あふれるひとを育む
4. まち　圏域の中心としての魅力を築く

▼ 行政経営の基本姿勢

5. 創造的改革の推進

事業費総計（一般会計・特別会計・企業会計）：158,998,664千円

総合計画　柱・体系別の事業費・主な事業

（単位：千円）

1 しごと　～地の利を活かして雇用を創る～　9,957,118

1　圏域の経済を支える地域産業の振興　5,310,198

みんなで築く鳥獣被害に強い地域づくり事業	森林保全課	237,909
農業後継者等支援事業	農政課	25,094
雇用就農者確保支援事業	農政課	12,702
アグリチャレンジ！「トラサポ」事業	農政課	10,006
デジタル就農相談事業	農政課	2,973
園芸振興対策事業	農産園芸課	12,179
県営畑地帯総合整備事業（江平第１－１地区）	農産園芸課	11,200
肉用牛担い手農家支援事業	畜産課	18,000
次世代乳用牛育成対策事業	畜産課	5,400
養豚生産性向上対策事業	畜産課	11,000
鳥インフルエンザ等防疫対策支援事業	畜産課	4,000
全国和牛能力共進会対策事業	畜産課	16,796
多面的機能支払交付金事業	農村整備課	188,489
農業水路等長寿命化・防災減災事業	農村整備課	57,900
基幹水利施設ストックマネジメント事業（平田地区・高木原地区）	農村整備課	29,229
都城メンチプロジェクト推進事業	みやこんじょPR課	34,995
「はばたけ都城」6次産業化推進事業	みやこんじょPR課	12,252
６次化商品開発共創事業	みやこんじょPR課	4,269
極上和牛と焼酎マルシェinNiQLL	みやこんじょPR課	11,466
都城市公式オンラインショップ運営事業	みやこんじょPR課	18,700
物産振興拠点施設等管理運営費	みやこんじょPR課	139,238
商工会事務局体制強化事業	商工政策課	13,008
事業承継及びＭ＆Ａ支援事業	商工政策課	1,800
住宅リフォーム促進事業	商工政策課	122,371
商工業者等省エネルギー設備導入支援事業	商工政策課	84,150
（その他）		4,462,981

2　地の利を活かした拠点の整備と企業立地の推進　3,108,149

企業誘致推進事業	企業立地課	9,987
企業立地用地確保支援事業（民間開発支援）	企業立地課	469
新工業団地調査事業	企業立地課	108,922
工業用地造成事業（高木北地区）	企業立地課	1,104,050
工業用地造成事業（梅北地区）	企業立地課	624,974
企業立地促進奨励措置費	企業立地課	546,300
都城インター工業団地関連整備事業（高木北地区）	企業立地課	323,668
梅北インター工業団地関連整備事業	企業立地課	380,350
（その他）		9,429

3　企業等と連携した雇用拡大と移住・定住の促進　1,538,771

移住・定住推進事業	人口減少対策課	1,522,025
未来の人材確保に向けた奨学金返還支援事業	人口減少対策課	8,150
若者活躍！雇用推進事業	人口減少対策課・商工政策課	7,229
職場環境整備支援事業	商工政策課	1,367

総合計画　柱・体系別の事業費・主な事業

（単位：千円）

② くらし　～命とくらしを守る～　92,264,282

1　安全・安心な暮らしの確保　5,368,539

飲酒運転根絶対策事業	総務課	404
シニアドライバー持続化支援事業	総務課	3,020
地域安全対策事業	総務課	49,876
内水対策事業（高城）	高城＿産業建設課	590,470
防災関係事務費	危機管理課	36,367
後方支援拠点都市推進事業	危機管理課	1,210
災害時備蓄計画物資整備事業	危機管理課	7,897
防災行政無線管理費	危機管理課	12,859
消防団運営費	危機管理課	268,183
消防団施設更新事業	危機管理課	12,020
自主防災組織結成費	危機管理課	1,100
雨水貯留施設設置推進事業	環境政策課	4,000
内水対策事業	維持管理課	2,810
県営防災重点ため池等整備事業	農村整備課	2,550
排水ポンプ整備事業	下水道課	467,995
常備消防施設整備事業（はしご車・救急車更新）	警防救急課	309,736
常備消防施設整備事業（指令センター更新）	指令課	1,205,600
（その他）		2,392,442

2　地域医療体制の維持　2,143,668

予防接種費（0歳～18歳）	こども家庭課	530,434
初期救急医療事業	健康課	425,578
高次救急医療事業	健康課	72,486
救急医療対策総務費	健康課	1,538
都城市郡医師会心臓・脳血管センター整備支援事業	健康課	895,874
（その他）		217,758

3　ライフステージに対応した切れ目のない子育て支援　22,648,698

若者交流促進事業	人口減少対策課	2,688
都城出会い創出事業	人口減少対策課	24,127
こどものあそびば整備推進事業	こども政策課	29,223
子ども医療費助成事業	こども政策課	665,608
ファミリーサポートセンター事業	こども政策課	28,918
放課後児童クラブ事業	こども政策課	74,058
法人立放課後児童クラブ事業	こども政策課	1,126,461
病児保育施設整備事業	こども政策課	43,427
妊娠・出産包括支援事業	こども家庭課	12,354
妊婦乳児健康診査費	こども家庭課	137,197
障がい児保育における保育士等加配支援事業	保育課	63,600
就学前教育・保育施設整備費補助金	保育課	284,365
一時預かり事業	保育課	219,640
保育人材確保対策事業	保育課	81,997
法人立保育所保育委託費	保育課	1,938,385
施設型給付費（認定こども園）	保育課	9,011,630
（その他）		8,905,020

4　生き生きと暮らせる健康・福祉の充実　62,103,377

犯罪被害者等支援事業	総務課	1,200
生活困窮者支援等のための地域づくり事業	福祉課	12,000
医療的ケア児等短期入所支援事業	障がい福祉課	23,844
障害者福祉サービス給付費	障がい福祉課	6,539,937
不妊治療医療費等助成事業	こども家庭課	22,147
特定健康診査等事業費	健康課	146,287
アピアランスケア支援事業	健康課	1,208
地域医療介護施設等整備事業	介護保険課	105,903
（その他）		55,250,851

総合計画　柱・体系別の事業費・主な事業

（単位：千円）

③ ひと　～人間力あふれるひとを育む～　11,817,152

1　学力・愛郷心の向上と社会を生き抜く力の育成　7,226,241

西小学校建設事業	教育総務課	520,917
有水小学校建設事業	教育総務課	6,311
高崎中学校建設事業	教育総務課	7,816
山之口中学校建設事業	教育総務課	5,649
高城中学校建設事業	教育総務課	6,127
教室照明LED化事業（小学校・中学校）	教育総務課	160,780
屋内運動場照明LED化事業（小学校・中学校）	教育総務課	28,084
空調設備整備事業（小学校・中学校）	教育総務課	113,207
屋内運動場空調設備整備事業（小学校・中学校）	教育総務課	13,906
トイレ洋式化推進事業（小学校・中学校）	教育総務課	5,015
学力向上等対策事業	学校教育課	2,830
ICT化推進事業（小学校・中学校）	学校教育課	156,713
外国にルーツを持つ子ども支援事業	学校教育課	23,888
学校における医療的ケア児支援事業	学校教育課	6,518
ALTによる語学指導事業	学校教育課	119,853
図書館サポーター配置事業（小学校・中学校）	学校教育課	71,900
持続可能な部活動推進事業	学校教育課	9,974
不登校支援及び教育相談事業	学校教育課	37,316
学校給食センター食材等調達事業	学校給食課	716,669
小松原地区公民館建設事業	生涯学習課	211,803
妻ケ丘地区公民館建設事業	生涯学習課	18,500
はたちの集い開催事業	生涯学習課	4,861
都城島津家墓所調査事業	文化財課	5,327
（その他）		4,972,277

2　グローバル化への対応と国際交流の推進　47,736

友好交流都市事業（モンゴル）	地域振興課	3,204
多文化共生事業	地域振興課	1,342
中学生海外交流事業	学校教育課	10,856
（その他）		32,334

3　生涯を通じて楽しむスポーツ・文化活動の推進　4,301,140

国民スポーツ大会開催準備費	国スポ・障スポ推進課	31,790
デジタル技術を活用したスポーツ人口拡大事業	国スポ・障スポ推進課	3,542
山之口運動公園整備事業（社会資本整備総合交付金）	国スポ・障スポ推進課	201,000
都城運動公園整備事業（社会資本整備総合交付金）	国スポ・障スポ推進課	753,391
文化合宿誘致促進事業	地域振興課	955
スポーツランド都城推進事業	スポーツ政策課	144,013
スポーツスタート応援事業	スポーツ政策課	700
地区体育施設改築整備事業	スポーツ政策課	517,068
特別展・企画展事業	美術館	17,000
（その他）		2,631,681

4　協働と相互理解の推進　242,035

自治公民館加入促進支援事業	地域振興課	1,383
女性総合相談事業	地域振興課	11,935
まちづくり協議会推進事業	地域振興課	63,682
市民公益活動推進事業	地域振興課	5,152
自治公民館建設支援事業	地域振興課	42,053
祝吉地区地域活性化事業	地域振興課	300
女性活躍促進事業	商工政策課	4,299
人権・同和教育事業	生涯学習課	1,211
山田地区地域活性化事業	山田＿地域生活課	1,379
（その他）		110,641

総合計画　柱・体系別の事業費・主な事業

（単位：千円）

④ まち　～圏域の中心としての魅力を築く～　29,547,823

1　人口減少社会に対応した都市機能の維持・充実　19,554,239

空き家相談事業	人口減少対策課	19,613
山之口駅等整備事業	国スポ・障スポ推進課	35,000
地域おこし協力隊活用事業（中山間地域等）	地域振興課	10,965
フットパス事業（中山間地域等）	地域振興課	1,822
中山間地域等出店支援事業	地域振興課	18,000
市営墓地管理費	環境政策課	40,272
まちなか活性化プラン事業	商工政策課	103,159
中心市街地再生プラン事業	商工政策課	97,069
中心市街地居住推進事業	商工政策課	160,914
道路橋りょう総務費（都市計画関連）	都市計画課	5,146
街路樹管理事業	道路公園課	188,448
臨時地方道整備事業	道路公園課	203,800
公園維持管理費	道路公園課	366,430
社会資本整備総合交付金事業（高木・広瀬線（広瀬工区））	道路公園課	38,400
防災・安全交付金事業（下長飯北374号線）	道路公園課	23,190
防災・安全交付金事業（吉尾・千草線（金田工区））	道路公園課	22,190
防災・安全交付金事業（甲斐元通線（五十市工区））	道路公園課	135,120
防災・安全交付金事業（万ヶ塚・庄内線（丸野小工区））	道路公園課	95,190
道路施設適正管理推進事業	道路公園課	400,000
公営住宅管理運営費	住宅施設課	332,090
都原団地A棟整備事業	住宅施設課	235,911
都原団地B棟整備事業	住宅施設課	85,418
公営住宅施設整備事業	住宅施設課	65,165
（その他）		16,870,927

2　都城の魅力の構築・発信　6,695,266

新市誕生20周年記念式典開催費	総合政策課	20,819
ふるさと納税推進事業	ふるさと納税局	5,572,773
PRイベント開催事業（新市誕生20周年記念事業）	みやこんじょPR課	29,514
「肉と焼酎のふるさと・都城」推進事業	みやこんじょPR課	65,673
インバウンド推進事業	みやこんじょPR課	3,562
ミートツーリズム推進事業	みやこんじょPR課	236,453
たちばな天文台リニューアル事業	みやこんじょPR課	108,938
（その他）		657,534

3　豊かな自然環境の保全と共生のまちづくり　3,296,628

浄化槽設置費	環境政策課	181,465
指定ごみ袋事業	環境政策課	117,434
カーボンニュートラル推進事業	環境政策課	7,378
森林経営管理制度運用事業	森林保全課	27,172
持続可能な森林づくり事業	森林保全課	5,120
造林スタートアップ事業	森林保全課	5,675
森林境界明確化事業	森林保全課	36,168
再造林率向上強化対策事業	森林保全課	48,764
志和池最終処分場第2期埋立地利用対策事業	環境施設課	97,290
高崎最終処分場閉鎖対策事業	環境施設課	93,300
（その他）		2,676,862

4　広域連携の推進　1,690

定住自立圏構想推進事業	総合政策課	1,110
消防・防災広域連携推進事業（定住自立圏）	危機管理課	580

総合計画　柱・体系別の事業費・主な事業

（単位：千円）

5 創造的改革の推進		**15,412,289**
1 創造性あふれる人財育成と政策推進力の強化		**13,884**
長期派遣研修経費	フィロソフィ推進課	13,884
2 地域資源を最大限に活用した行政経営		**517,451**
公共施設マネジメント推進事業	財産活用課	163
徴収費	納税管理課	57,123
市民税賦課費	市民税課	31,305
資産税賦課費	資産税課	16,805
（その他）		412,055
3 行政サービスの高質化と効率化		**14,880,954**
行政改革実施事業	総合政策課	1,516
デジタル化推進事業	デジタル統括課	45,965
自動車購入事業	財産活用課	22,272
公共施設等スマートロック予約システム事業	財産活用課	13,302
コンピュータシステム管理業務	情報政策課	471,163
庁内LAN管理費	情報政策課	254,882
社会保障・税番号制度システム管理事業	情報政策課	19,713
契約事務費	契約課	25,971
戸籍住民基本台帳費（市民課）	市民課	114,696
コンビニ交付サービス事業	市民課	21,709
書かない窓口事業	市民課	36,259
（その他）		13,853,506

都城

幸せ上々、みやこのじょう

日本一の肉と焼酎、とっておきの自然と伝統